



Cynllun Datblygu Lleol Newydd 2018-2033

Papur Cefndir

Awst 2018

PC 04: Adroddiad Cwmpasu AG/AAS

Mae'r ddogfen hon ar gael i'w gweld a'i lawrlwytho ar wefan y Cyngor yn: www.conwy.gov.uk/cdlln Mae copïau hefyd ar gael i'w gweld yn y prif lyfrgelloedd a swyddfeydd y Cyngor a gellir eu cael gan y Gwasanaeth Polisi Cynllunio Strategol, Coed Pella, Ffordd Conwy, Bae Colwyn LL29 7AZ neu drwy ffonio (01492) 575461. Os hoffech chi gael gair â swyddog cynllunio sy'n gweithio ar y Cynllun Datblygu Lleol ynglŷn ag unrhyw agwedd ar y ddogfen hon, cysylltwch â'r Gwasanaeth Polisi Cynllunio Strategol ar (01492) 575181 / 575445/ 575124 / 574232.

Gallwn ddarparu'r ddogfen hon ar CD, yn electronig neu mewn print mawr a gallwn ei chyfieithu i ieithoedd eraill, cysylltwch â y Gwasanaeth Polisi Cynllunio ar (01492) 575461.

Rhoddir trwydded ddirymiadwy nad yw'n gyfyngedig, heb freindal, i chi weld y Data Trwyddedig ar gyfer defnydd anfasnachol yn unig, o'r cyfnod y bydd ar gael gan Gyngor Bwrdeistref Sirol Conwy;

Ni chewch gopïo, is-drwyddedu, dosbarthu, gwerthu neu fel arall drefnu bod y Data Trwyddedig ar gael mewn unrhyw ffurf i drydydd partiön; a Neilltuir hawliau trydydd parti i orfodi telerau'r drwydded hon i'r Arolwg Ordnans.

Adolygiad o CDLI Conwy

Adroddiad Cwmpasu Arfarniad o Gynaliadwyedd

Ar ran **Cyngor Bwrdeistref Sirol Conwy**



Taflen Rheoli Dogfen

Enw'r Prosiect: Adolygiad o CDLI Conwy
Cyf y Prosiect: 44061
Teitl yr Adroddiad: Adroddiad Cwmpasu AG/AAS
Cyf y Ddogfen: 44061r001i3
Dyddiad: Awst 2018

	Enw	Swydd	Llofnod	Dyddiad
Paratowyd gan:	Helen Skimming	Cynllunydd Graddedig	HS	26.07.2018
	Duncan Smart	Prif Gynllunydd	DS	
Adolygwyd gan:	Duncan Smart	Prif Gynllunydd	DS	27.07.2018
Cymeradwywyd gan:	Bernard Greep	Partner	NS	30.07.2018
Ar gyfer ac ar ran Peter Brett Associates LLP				

Diwygiad	Dyddiad	Disgrifiad	Paratowyd	Adolygwyd	Cymeradwywyd
B	22.08.2018	Mân ddiwygiadau mewn ymateb i sylwadau cleientiaid	DS	BG	BG
C	24.08.2018	Mân ddiwygiadau terfynol mewn ymateb i sylwadau cleientiaid	DS	BG	BG

Paratowyd yr adroddiad hwn gan Peter Brett Associates LLP ('PBA') ar ran ei gleient y cyfeiria'r adroddiad hwn ato ('Cleient') mewn cysylltiad â'r prosiect a ddisgrifir yn yr adroddiad hwn ac sy'n ystyried cyfarwyddiadau a gofynion penodol y Cleient. Paratowyd yr adroddiad hwn yn unol â'r penodiad gwasanaethau proffesiynol y cafodd PBA ei benodi gan y Cleient trwyddo. Ni fwriedir yr adroddiad hwn ar gyfer unrhyw drydydd parti ac ni ddylent ddibynnu arno (h.y. partion ar wahân i'r Cleient). Nid yw PBA yn derbyn unrhyw ddyletswydd na chyfrifoldeb (gan gynnwys mewn esgeulustod) i unrhyw barti ar wahân i'r Cleient ac mae'n gwrthod pob atebolrwydd o unrhyw natur i unrhyw barti mewn perthynas â'r adroddiad hwn.

Cynnwys

1	Cyflwyniad.....	1
1.1	Cefndir.....	1
1.2	Pwrpas	1
1.3	Trosolwg o Adolygiad o CDLI Conwy.....	1
1.4	Gofynion Statudol	4
2	Cyd-destun Adolygiad o CDLI Conwy.....	7
2.1	Cyflwyniad	7
2.2	Ffeithiau Allweddol Adolygiad o CDLI Conwy	7
2.3	Ffurf a Chynnwys Arfaethedig CDLI Newydd Conwy	7
3	AAS a Gofynion Asesiad o Effaith Eraill	9
3.1	Cyflwyniad	9
3.2	Yr Angen am Sgrinio AAS.....	9
3.3	Penderfyniad Sgrinio AAS Drafft	9
3.4	Perthynas gydag Asesiadau o Effaith eraill.....	11
4	Gwybodaeth Amgylcheddol	12
4.1	Cyflwyniad	12
4.2	Materion Cynaliadwyedd Allweddol	12
4.3	Y berthynas rhwng yr Adolygiad CDLI a Chynlluniau a Rhaglenni Perthnasol Eraill ..	16
5	Fframwaith AG Adolygiad o CDLI Conwy Arfaethedig.....	18
5.1	Cyflwyniad	18
5.2	Adolygiad o Fframwaith AG CDLI Presennol Conwy.....	18
5.3	Amcanion AG Arfaethedig ar gyfer yr Adolygiad CDLI	25
5.4	Y Fframwaith AG Arfaethedig ar gyfer yr Adolygiad CDLI	31
6	Methodoleg AG Arfaethedig a'r Trefniadau Ymgynghori.....	39
6.1	Cyflwyniad	39
6.2	Adroddiadau AG Arfaethedig.....	39
6.3	Methodoleg AG Arfaethedig.....	39
6.4	AG y Dyraniadau Safle Arfaethedig.....	46
6.5	Asesiad o Effeithiau Cronnol a Dewisiadau Rhesymol.....	46
6.6	Cyflwyno Canfyddiadau Allweddol AG.....	47
6.7	Trefniadau Ymgynghori AG Arfaethedig.....	48
7	Y Camau Nesaf.....	49
7.1	Trosolwg.....	49
7.2	Cais am Sylwadau gan yr Awdurdodau Ymgynghori AAS.....	49
8	Cyfeiriadau	51

Ffigurau

Ffigur 1.1:	Ardal Cyngor Bwrdeistref Sirol Conwy	2
Ffigur 1.2:	Y berthynas rhwng Ardal Weinyddol CBSC a Pharc Cenedlaethol Eryri	3

Tablau

Tabl 2.1: Ffeithiau Allweddol Adolygiad o CDLI Conwy	7
Tabl 4.1: Materion Cynaliadwyedd Allweddol yn ymwneud ag Adolygiad o CDLI Conwy	13
Tabl 5.1: Adolygiad o Fframwaith AG CDLI Presennol Conwy.....	19
Tabl 5.2: Amcanion AG Arfaethedig ar gyfer yr Adolygiad CDLI.....	26
Tabl 5.3: Y berthynas rhwng yr Amcanion AG Arfaethedig a'r Rheoliadau AAS	29
Tabl 5.4: Y Fframwaith AG Arfaethedig ar gyfer yr Adolygiad CDLI	32
Tabl 6.1: Matrics Cydnawsedd Arfaethedig i Asesu Gweledigaeth ac Amcanion yr CDLI Newydd	41
Tabl 6.2: System Sgorio Arfaethedig i Sefydlu Effeithiau Sylweddol Tebygol o Bolisiau CDLI Arfaethedig	42
Tabl 6.3: Matrics Asesu Arfaethedig ar gyfer Polisiau CDLI Arfaethedig	44
Tabl A.1: Safleoedd dynodedig perthnasol i Adolygiad CDLI Conwy	53
Tabl A.2: Adolygiad o Agweddau, Materion a Phroblemau Amgylcheddol Perthnasol	63
Tabl B.1: Adolygiad o Gynlluniau, Rhaglenni a Strategaethau Perthnasol Eraill.....	77
Tabl B.2: Goblygiadau Polisiau Cynllunio Cenedlaethol Cymru ar gyfer yr Adolygiad o CDLI	90

Atodiadau

Atodiad A	Adolygiad Sylfaenol
Atodiad B	Adolygiad o Gynlluniau a Rhaglenni

1 Cyflwyniad

1.1 Cefndir

1.1.1 Comisiynwyd Peter Brett Associates LLP (PBA) gan Gyngor Bwrdeistref Sirol Conwy (CBSC) i baratoi'r Adroddiad Cwmpasu Arfarniad o Gynaliadwyedd ar gyfer Adolygiad o CDLI Conwy ("yr Adolygiad CDLI"). Amlinella'r adroddiad y dull arfaethedig o droi at Arfarniad o Gynaliadwyedd (AG) yr CDLI, sy'n ymgorffori'r Asesiad Amgylcheddol Strategol (AAS).

1.1.2 Yr adroddiad hwn yw cam cyntaf proses AG i ddynodi, asesu a mynd i'r afael ag unrhyw effeithiau sylweddol tebygol ar yr amgylchedd o Adolygiad CDLI Conwy, a fydd yn arwain at baratoi CDLI newydd gan CBSC.

1.2 Pwrpas

1.2.1 Gofynna'r adroddiad hwn am safbwyntiau Cyrff Ymgynghori AAS¹ ar y fethodoleg arfaethedig a'r fframwaith asesu ar gyfer AG gyfreithiol ufudd o Adolygiad CDLI Conwy. Yn ogystal, mae'r adroddiad yn ceisio safbwyntiau Awdurdodau Ymgynghori AAS ar benderfyniad sgrinio AAS drafft i fodloni gofynion gweithdrefnol ac i gadarnhau bod angen ymgorffori AAS yn yr AG.

1.3 Trosolwg o Adolygiad o CDLI Conwy

1.3.1 CBSC yw'r awdurdod unedol sy'n gyfrifol am lywodraeth leol ar draws arwynebedd o 1130km² yng Ngogledd Cymru, fel a ddengys yn **Ffigur 1.1**.

¹ Diffinnir Awdurdodau Ymgynghori AAS gan Reoliadau AAS fel Cadw a Chyfoeth Naturiol Cymru. Bydd Llywodraeth Cynulliad Cymru hefyd yn cael ei thrin fel Corff Ymgynghori AAS at ddibenion yr AG hwn.

Ffigur 1.1: Ardal Cyngor Bwrdeistref Sirol Conwy

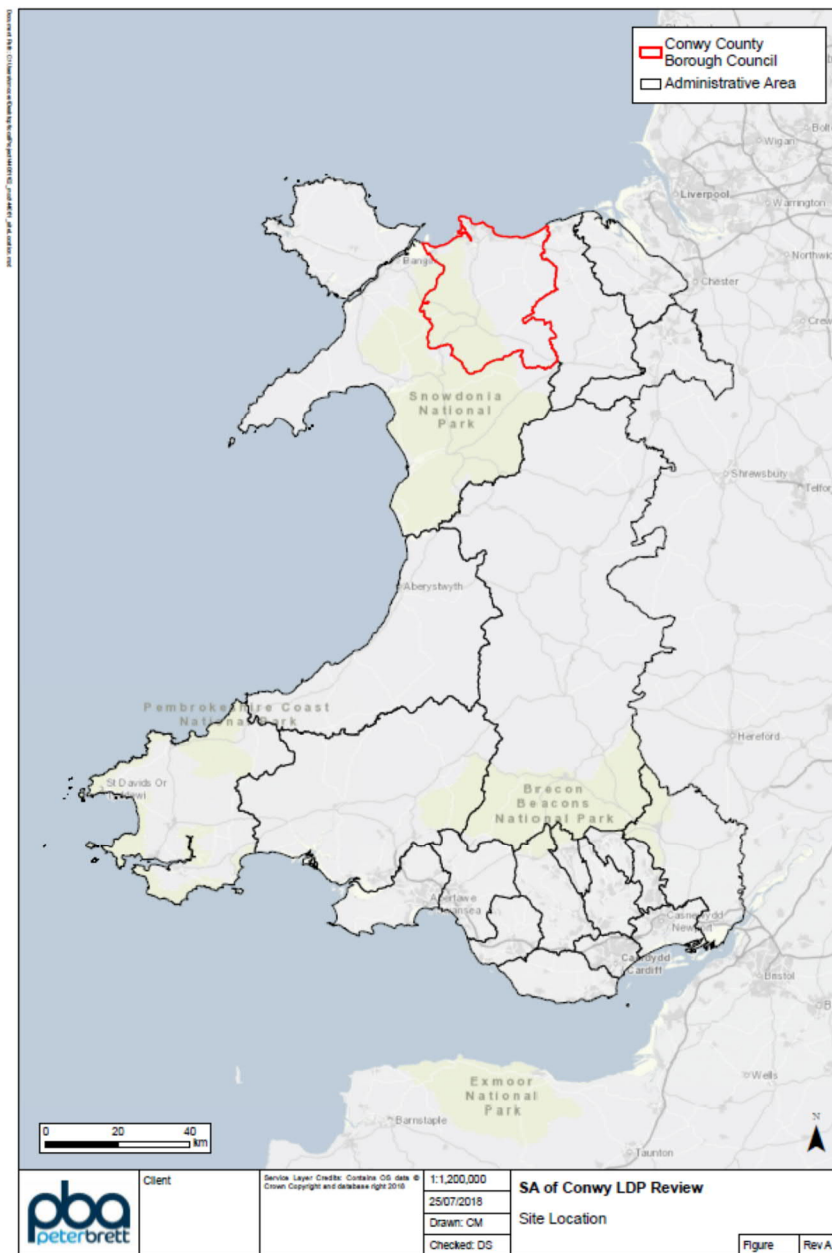

- 1.3.2 Yn unol â Deddf Cynllunio a Phrynu Gorfodol 2004 ('Deddf 2004'), mabwysiadodd CBSC yr CDLI cyntaf ym mis Hydref 2013. Mae'r CDLI hwn yn cynnwys y rhan o ardal weinyddol CBSC y tu allan i Barc Cenedlaethol Eryri (cyfeirir at **Ffigur 1.2** isod), sy'n destun rheoli cynllunio ar wahân gan Awdurdod Cynllunio Cenedlaethol Eryri a chaiff ei gynnwys yn CDLI Eryri. Mabwysiadwyd CDLI cyntaf Eryri ym mis Gorffennaf 2011 ac ar adeg ysgrifennu (Gorffennaf 2018) roedd archwiliad annibynnol o Ddiwygiadau Ffurf Fer arfaethedig i'r CDLI yn mynd rhagddo.

Figur 1.2: Y berthynas rhwng Ardal Weinyddol CBSC a Pharc Cenedlaethol Eryri

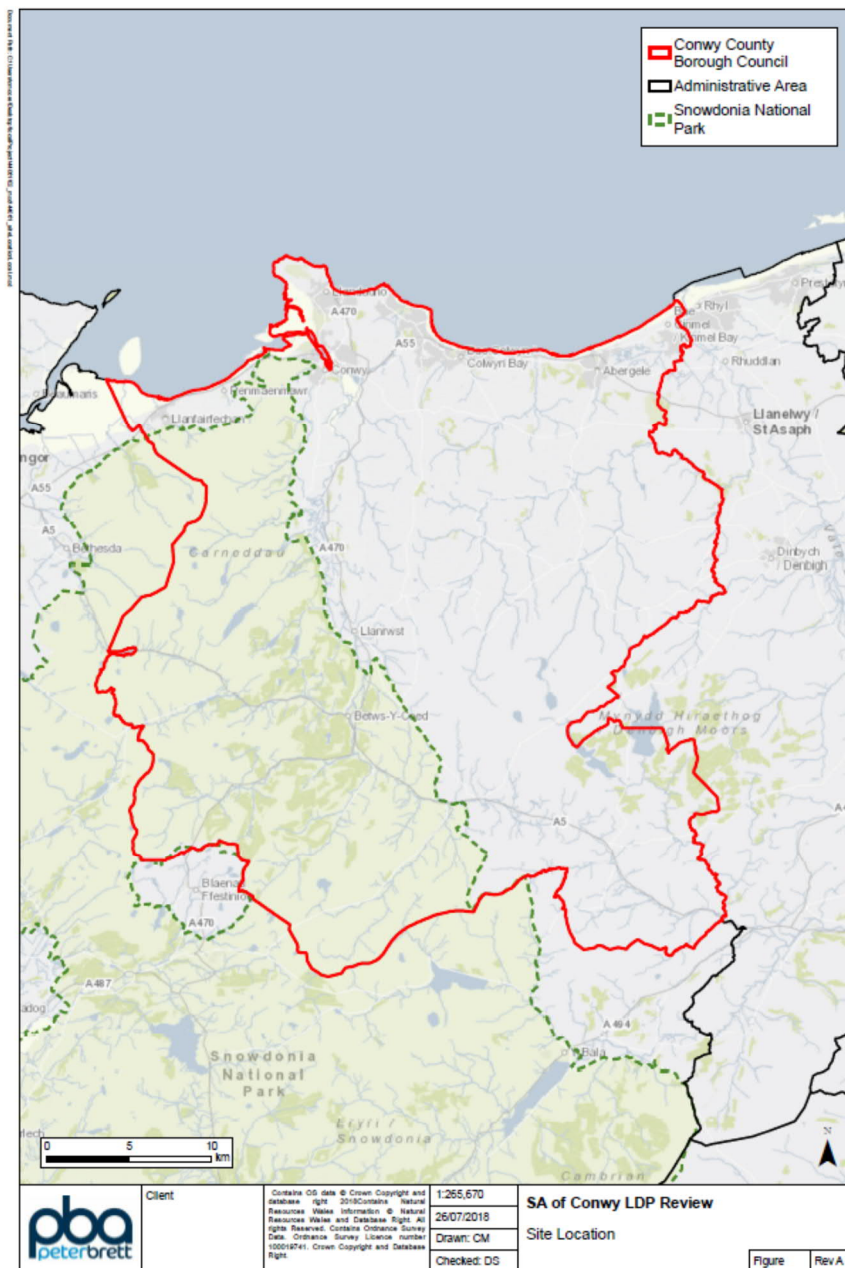

- 1.3.3 Mae CBSC wedi ymgymryd â gwaith monitro cyson ers 2013 ac wedi paratoi Adroddiad Adolygu CDLI (Ebrill 2018) sy'n casglu y dylai'r CDLI fod yn destun 'Adolygiad Llawn' yn unol â darpariaethau statudol perthnasol (gweler isod). Mae angen yr adolygiad hwn ('Adolygiad CDLI o hyn ymlaen') i alluogi CBSC i baratoi a mabwysiadu CDLI newydd cyn i'r CDLI presennol ddirwyn i ben yn 2022 ac i sicrhau bod y Cynllun Datblygu statudol ar gyfer ardal CBSC yn cael ei chadw'n gyfoes. Yn benodol, mae angen CDLI newydd i ystyried ystod o Ddeddfau, fframweithiau polisi, mentrau, tystiolaeth a materion gofodol newydd ar lefelau cenedlaethol, rhanbarthol a lleol ers i'r CDLI sydd ohono gael ei fabwysiadu.
- 1.3.4 Ym mis Chwefror 2018, ymgynghorodd CBSC ar Gytundeb Cyflawni drafft i fod yn sail i'r Adolygiad CDLI ac yn dilyn hynny cytunwyd ar y Cytundeb Cyflawni CDLI Newydd terfynol Conwy gyda Llywodraeth Cynulliad Cymru ym mis Mai 2018. Mae'r Cytundeb Cyflawni'n gosod y broses, yr amserlenni a'r trefniadau ymgynghori i ymgymryd ag 'Adolygiad Llawn' o'r

CDLI presennol ac wrth wneud hynny, paratoi a mabwysiadu CDLI newydd erbyn mis Medi 2021.

1.4 Gofynion Statudol

Paratoi ac Adolygu CDLI

- 1.4.1 Ar ddiwedd 2017, ymgynghorodd CBSC ar Adroddiad Adolygu CDLI Conwy drafft, a argymhellodd y dylid cynnal 'Adolygiad Llawn' o CDLI presennol Conwy (mabwysiadwyd ym mis Hydref 2013) yn unol â'r Rheoliadau Cynllunio Gwlad a Thref (Cynllun Datblygu Lleol) (Cymru) 2005 fel y diwygiwyd ('Rheoliadau CDLI 2005'). Felly, mae gofynion statudol yn ymwneud â pharatoi CDLIau bellach yn berthnasol i'r Adolygiad CDLI, gan gynnwys mewn perthynas ag AG ac AAS.
- 1.4.2 Yn unol â Rheoliadau CDLI 2005, mae'r dull arfaethedig, yr amserlenni a'r trefniadau ymgynghori ar gyfer yr Adolygiad CDLI wedi'u gosod yng Nghytundeb Cyflawni Adolygiad CDLI Conwy terfynol, a gytunwyd gyda Llywodraeth Cynulliad Cymru ym mis Mai 2018.

Arfarniad o Gynaliadwyedd

- 1.4.3 Dan Adran 62(6) Deddf 2004, mae angen i CDLIau sy'n dod i'r amlwg fod yn destun Arfarniad o Gynaliadwyedd, sy'n statudol ofynnol i arwain dewis a datblygiad y polisiau a'r cynigion i'w cynnwys mewn CDLIau o ran eu heffeithiau cymdeithasol, amgylcheddol ac economaidd potensial. Bydd angen i'r AG sy'n ofynnol ar hyn o bryd ar gyfer yr Adolygiad CDLI adeiladu ar yr AG, gan ymgorffori AAS, a baratowyd ar gyfer CDLI cyntaf Conwy (a fabwysiadwyd ym mis Hydref 2013). Gan fod y weithdrefn 'Adolygiad Llawn' yn cael ei defnyddio, bydd yr Adolygiad CDLI yn adlewyrchu'r broses paratoi CDLI wreiddiol yn effeithiol a bydd yn arwain at baratoi a mabwysiadu CDLI newydd (yn hytrach na'r CDLI presennol sydd ond yn destun newidiadau unigol).

Asesiad Amgylcheddol Strategol

- 1.4.4 Mae'r Rheoliadau Asesiad Amgylcheddol o Gynlluniau a Rhaglenni (Cymru) 2004 fel a ddiwygiwyd ('Rheoliadau AAS') yn gofyn i Awdurdodau Cyfrifol, gan gynnwys awdurdodau lleol fel CBSC, i asesu effeithiau amgylcheddol sylweddol tebygol gweithredu'r cynlluniau a'r rhaglenni perthnasol, fel y diffinnir yn y rheoliadau. Mae Rheoliadau AAS hefyd yn gofyn i Awdurdodau Cyfrifol astudio'r effeithiau sylweddol tebygol o ddewisiadau rhesymol i'r cynllun neu'r rhaglen a ystyrir. Lle bo'n ofynnol, bydd yr asesiad yn cael ei baratoi yn dilyn proses adrodd mewn camau a adwaenir fel yr Asesiad Amgylcheddol Strategol (AAS).

Camau AG ac AAS

- 1.4.5 Mae AG ac AAS yn rhannu ffocws cyffredin ar asesu perfformiad amgylcheddol a chynaliadwyedd ehangach ac felly gellir ymgymryd â nhw ac adrodd arnynt gyda'i gilydd. Yn ôl cyfarwyddyd Rheoliadau AAS, mae AG ac AAS yn cynnwys y camau canlynol:
- **Sgrinio:** Lle mae gan Reoliad 5(3) yr effaith y bydd angen AAS bob amser mewn perthynas â pharatoi CDLI, mae Rheoliadau 5(6) a 9(1) yn gofyn am "fân ddiwygiadau" i gynllun neu raglen bresennol i gael eu sgrinio gyntaf i benderfynu ydy'r diwygiadau'n debygol o gael effeithiau sylweddol ar yr amgylchedd ac felly a oes angen ymgymryd ag AAS llawn. Mae 2^{il} Rifyn Llawlyfr CDLI Cymru (2015) yn egluro bod angen sgrinio AAS ar gyfer pob Adolygiad CDLI oherwydd, mewn termau cyfreithiol, mae'r CDLI presennol yn cael ei adolygu a gallai hyn arwain at "fân ddiwygiadau", ond nid yw Rheoliadau AAS yn diffinio cwmpas y term hwnnw. **Mae'r Adroddiad Cwmpasu AG hwn yn gosod Penderfyniad Sgrinio AAS drafft i'w ystyried gan Gyrrff Ymgynghori AAS (Adran 3);**

- **Cwmpasu:** Rhaid i Awdurdodau Cyfrifol ddarparu digon o wybodaeth i Gyrrff Ymgynghori AAS i'w galluogi i ystyried y cwmpas arfaethedig, lefel y manylder a'r cyfnod ymgynghori ar gyfer 'Adroddiad Amgylcheddol' (AA) i gyd-fynd â'r cynllun neu'r rhaglen sy'n dod i'r amlwg. Lle ymgorfforir AAS mewn AG ehangach, mae'r term AA yn gydyfnewidiol gydag Adroddiad AG gan fod yr un olaf yn cynnwys o reidrwydd yr holl wybodaeth a fyddai'n ofynnol mewn AA ar ei ben ei hun. **Mae ein Hadroddiad Cwmpasu AG yn ymateb i'r gofyniad statudol hwn, gyda'r Fframwaith AG arfaethedig, methodoleg AG a threfniadau ymgynghori AG a fanylir yn Rhannau 5 a 6;**
 - **Paratoi ac Ymgynghori:** Fel y nodwyd uchod, mae Adran 62(6) Deddf 2004 yn gofyn i Awdurdodau Cyfrifol sy'n paratoi CDLIau yng Nghymru "*gynnal arfarniad o gynaliadwyedd o'r cynigion*" ynddynt a "*paratoi adroddiad o ganfyddiadau'r arfarniad*". O gofio y bydd yr Adolygiad CDLI yn broses ailadroddol ac mewn termau cyfreithiol, mae'n adolygiad o'r CDLI presennol, bydd angen Adroddiad AG i gydfynd â phob elfen sylweddol o'r CDLI newydd wrth iddo ddod i'r amlwg. Yn benodol paratoi CDLI cyn iddo gael ei archwilio gan y cyhoedd ac yn dilyn hynny Dogfennau CDLI i'w Harchwilio gan y cyhoedd. Rhaid ymgynghori ar bob Adroddiad AG ar yr un pryd â'r CDLI newydd sy'n dod i'r amlwg, gyda'r Adroddiad AG ar gyfer y Ddogfen CDLI i'w Harchwilio gan y Cyhoedd yna'n cael ei chyflwyno i Lywodraeth Cynulliad Cymru i gefnogi archwiliad annibynnol o'r CDLI newydd. Yn yr un modd, mae Rheoliad 12 Rheoliadau AAS yn gofyn i Awdurdodau Cyfrifol baratoi ac ymgynghori ar AA i "*ddynodi, disgrifio, a gwerthuso'r effeithiau sylweddol tebygol ar yr amgylchedd o weithredu*" pob ailadroddiad o gynllun perthnasol a chymhwysol, yn ogystal ag effeithiau ei ddewisiadau rhesymol. Fel uchod, cwmpas, lefel y manylder a chyfnod ymgynghori'r AG, sy'n ymgorffori'n llawn pob gofyniad AAS, ddylai gael eu diffinio'n gyntaf trwy sgrinio a chwmpasu; a,
 - **Pharatoi Datganiad Ôl-Fabwysiadu:** Erbyn diwedd proses yr Adolygiad CDLI, bydd CDLI newydd wedi'i fabwysiadu ar gyfer hyd a lled ardal CBSC y tu allan i Barc Cenedlaethol Eryri. Fel y manylir yn **Atodiad A.4**, mae hyn yn ofynnol erbyn diwedd 2022 er mwyn osgoi gwactod polisi cynllunio. Ar ôl i CDLI newydd gael ei fabwysiadu, rhaid i CBSC baratoi datganiad sy'n gosod, ymhlith materion eraill, sut mae ystyriaethau amgylcheddol AAS wedi'u hystyried yn yr CDLI a fabwysiadwyd, a sut mae effeithiau sylweddol tebygol yr CDLI ar yr amgylchedd (fel y rhagwelwyd trwy'r AG/AAS) yn cael eu monitro. Er nad oes gofyniad statudol i baratoi AG (yn groes i AAS) Datganiad Ôl-fabwysiadu, yn ymarferol, mae ymgorffori AAS mewn AG yn golygu bod angen sicrhau yr eir i'r afael â holl ganfyddiadau'r AAS ac ymatebion ymgynghori o gamau blaenorol y broses.
- 1.4.6 Mae Rheoliadau AAS hefyd yn cyflwyno cyswllt rhwng AAS ac angen, mewn rhai achosion, am Arfarniadau Rheoliadau Cynefinoedd ar wahân i gynlluniau a phrosiectau lle mae potensial am effeithiau sylweddol ar Safleoedd Ewropeaidd (Ardaloedd Gwarchodaeth Arbennig ac Ardaloedd Cadwraeth Arbennig). Bydd Arfarniadau Rheoliadau Cynefinoedd yn cael eu cynnal gan CBSC neu ar ei ran ar y cyd â'r AG o Adolygiad yr CDLI.
- 1.4.7 Mae gweddill yr adroddiad hwn wedi'i saernïo fel a ganlyn:
- Mae **Adran 2 - Cyd-destun Adolygiad a Chynnwys Arfaethedig CDLI** yn disgrifio'r cyd-destun y bydd Adolygiad CDLI yn cael ei gynnal drwyddo ac yn amlinellu ffurf arfaethedig yr CDLI newydd a fydd yn deillio o hynny, y mae angen i'r cyfan gael eu hasesu trwy'r AG hwn;
 - Mae **Adran 3 – Angen am AAS** yn darparu penderfyniad drafft i esbonio pam y mae CBSC yn ystyried bod angen ymgymryd ag AAS fel rhan o'r AG ar gyfer yr Adolygiad o CDLI. Mae'r adran hefyd yn darparu gwybodaeth berthnasol i alluogi'r Awdurdodi Ymgynghori AAS i gynghori ynghylch ydy'r CDLI newydd yn debygol o greu effeithiau sylweddol ar hyn o bryd;
 - Mae **Adran 4 – Gwybodaeth Amgylcheddol a Materion Cynaliadwyedd Allweddol** yn crynhoi'r nodweddion gwaelodlin perthnasol, yn ystyried esblygiad y gwaelodlin yn

absenoldeb Adolygiad CDLI ac yn nodi'r berthynas rhwng CDLI Conwy a chynlluniau a rhaglenni perthnasol eraill. Darperir manylion perthnasol pellach yn **Atodiadau A a B**;

- Mae **Adran 5 – Fframwaith AG arfaethedig** yn disgrifio'r fframwaith asesu a fydd yn cael ei ddefnyddio i ddynodi ac asesu effeithiau tebygol yr Adolygiad CDLI, yn enwedig paratoi CDLI newydd, wrth iddo esblygu. Mae'r rhan hon yn dynodi cydrannau tebygol yr CDLI newydd ac mae'n gosod Fframwaith AG arfaethedig i asesu'r rhain wrth iddynt ddod i'r amlwg, gan gynnwys Amcanion AG arfaethedig ac arwain cwestiynau;
- Mae **Adran 6 - Methodoleg AG a Threfniadau Ymgynghori Arfaethedig** yn adeiladu ar Adran 5 trwy fanylu ar y dull arfaethedig o asesu cynaliadwyedd tebygol ac effeithiau amgylcheddol pob cydran sylweddol sy'n dod i'r amlwg o CDLI newydd. Bydd yr adran yn amlinellu hefyd y trefniadau ymgynghori arfaethedig ar gyfer yr adroddiadau AG a fydd yn cael eu cyhoeddi gyda'i gilydd gyda phob cynnig sylweddol ar gyfer yr CDLI newydd sy'n dod i'r amlwg, sef yr CDLI cyn y cyfnod i'w archwilio gan y cyhoedd a'r Dogfennau CDLI i'w Harchwilio gan y Cyhoedd; ac,
- Mae **Adran 7 – Y Camau Nesaf** yn amlinellu'r camau nesaf i'w dilyn yn y broses AG ac yn cadarnhau sut dylid cyflwyno sylwadau mewn perthynas â'r Adroddiad Cwmpasu AG hwn.

1.4.8 Cefnogir yr Adroddiad Cwmpasu gan ddau atodiad:

- Mae **Atodiad A – Dadansoddiad Gwaelodlin** yn cefnogi **Adran 4** trwy ddarparu adolygiad o nodweddion gwaelodlin amgylcheddol a chymdeithasol-economaidd perthnasol. Disgrifia Atodiad A agweddau ar yr amgylchedd oedd yn debygol o gael eu heffeithio'n sylweddol gan yr Adolygiad CDLI ac yn dynodi'r materion amgylcheddol, problemau ac amcanion diogelwch amgylcheddol perthnasol y dylid eu hystyried yn yr Adolygiad CDLI a'r broses AG hon; ac,
- Mae **Atodiad B – Adolygiad o Gynlluniau, Rhaglenni a Strategaethau** yn cefnogi **Adran 4** trwy ddarparu adolygiad o'r holl gynlluniau a rhaglenni eraill sy'n berthnasol i'r Adolygiad o CDLI. Mae Atodiad B yn dynodi'r berthynas rhwng y dogfennau eraill hyn, CDLI Conwy sydd ohono a'r Adolygiad CDLI i ddynodi materion polisi allweddol y dylid eu hystyried yn yr Adolygiad o CDLI ei hun a'r broses AG hon.

2 Cyd-destun Adolygiad o CDLI Conwy

2.1 Cyflwyniad

2.1.1 Mae'r adran hon yn darparu amlinelliad cryno o'r Adolygiad o CDLI, gan gynnwys ei ffeithiau allweddol, ffurf arfaethedig a chynnwys disgwylidig yr CDLI newydd. Bydd T yn galluogi'r Cyrff Ymgynghori AAS i ddeall cwmpas a phwrpas yr CDLI newydd sy'n destun AG.

2.2 Ffeithiau Allweddol Adolygiad o CDLI Conwy

2.2.1 Mae'r ffeithiau allweddol yn ymwneud ag Adolygiad CDLI Conwy yn **Nhabl 2.1** isod.

Tabl 2.1: Ffeithiau Allweddol Adolygiad o CDLI Conwy

Meini Prawf	Manylion
Awdurdod Cyfrifol	Cyngor Bwrdeistref Sirol Conwy (CBSC)
Aseswr AAS ar ran yr Awdurdodau Cyfrifol	Peter Brett Associates LLP (PBA)
Teitl y Cynllun	Adolygiad o CDLI Conwy (yn arwain at CDLI newydd)
Dyddiad Mabwysiadu Disgwyliedig	Medi 2021
Beth Gymhellodd y Cynllun?	Mae'r ddeddfwriaeth gynllunio'n gofyn i bob awdurdod lleol adolygu a pharatoi cynlluniau datblygu lleol (CDLlau) ar gyfer eu hardaloedd.
Pwnc y Cynllun:	Bydd Adolygiad CDLI Conwy yn arwain at baratoi a mabwysiadu CDLI newydd ar gyfer hyd a lled ardal CBSC y tu allan i Barc Cenedlaethol Eryri. Bydd hwn yn gosod polisiau cynllunio manwl newydd a chynigion ar gyfer datblygu i'r dyfodol a defnyddio'r tir i gyd. Bydd yr CDLI newydd yn gosod fframwaith cynllunio strategol tymor hir, gan helpu i fynd i'r afael â materion cynaliadwyedd ac adnewyddu allweddol a gwireddu'r prif gyfleoedd datblygu ar draws hyd a lled ardal CBSC y tu allan i Barc Cenedlaethol Eryri. Bydd yn cwmpasu ystod eang o bynciau, gan gynnwys tir tai, datblygu economaidd, adnewyddu, dylunio cynaliadwy, ynni adnewyddadwy, canol trefi, twristiaeth, darpariaeth isadeiledd, cludiant ac ati.
Cyfnod sy'n cael ei gwmpasu gan y Cynllun	Cyfnod 15 mlynedd y cynllun: 2018 – 2033.
Ardal sy'n cael ei chwmpasu gan y Cynllun	Hyd a lled ardal CBSC y tu allan i Barc Cenedlaethol Eryri.

2.3 Ffurf a Chynnwys Arfaethedig CDLI Newydd Conwy

2.3.1 Mae Deddf 2004 yn amodi'r broses y mae'n rhaid ymgymryd â hi ar gyfer Adolygiad yr CDLI, yn enwedig paratoi'r Dogfennau CDLI Cyn y Cyfnod i'w Harchwilio gan y Cyhoedd ac i'w Harchwilio gan y Cyhoedd gan yr Awdurdod Cynllunio Lleol, wedi'i ddilyn gan astudiaeth annibynnol.

- 2.3.2 Mae Deddf 2004 a Rheoliadau 2005 yn rhagnodi'r isafswm cynnwys y mae'n rhaid ei gynnwys mewn unrhyw CDLI yng Nghymru, sef:
- Enw ardal yr Awdurdod Cynllunio Lleol y paratoir yr CDLI ar ei gyfer;
 - Dyddiad mabwysiadu a dirwyn i ben yr CDLI;
 - Amcanion yr Awdurdod Cynllunio Lleol mewn perthynas â datblygu a defnyddio'r tir yn eu hardal;
 - Polisiâu cyffredinol yr Awdurdod Cynllunio Lleol i weithredu'r amcanion hynny;
 - Map cynigion o ardal yr Awdurdod Cynllunio Lleol sy'n dangos y cynigion i ddatblygu a defnyddio tir; a,
 - Chyfiawnhad rhesymol o'r polisiâu sydd wedi'u cynnwys yn yr CDLI.
- 2.3.3 Yn ogystal, mae CDLIau yn cynnwys gweledigaeth drosfwaol, cyfres o amcanion a strategaeth ofodol, ond nid oes yr un yn benodol angenrheidiol dan Ddeddf 2004 neu Reoliadau 2005.
- 2.3.4 Ar hyn o bryd, rhagwelir y bydd yr CDLI newydd ar gyfer ardal CBSC yn cynnwys y cydrannau sylweddol canlynol:
- Gweledigaeth CDLI ac amcanion CDLI arfaethedig;
 - Strategaeth ofodol (a strategaethau is-ardal potensial) i weithredu gweledigaeth ac amcanion yr CDLI;
 - Polisiâu strategol i weithredu'r strategaeth ofodol ac amcanion CDLI ac i ymateb i faterion cynaliadwyedd allweddol (**Adran 4.2 ac Atodiad A**) a gofynion deddfwriaethol (**Adran 4.3 ac Atodiad B**). Yn benodol, bydd angen i bolisiâu strategol weithredu gofynion penodol o Ddeddf 2004, Rheoliadau CDLI 2005, Polisi Cynllunio Cymru², Cynllun Lles Lleol Conwy a Sir Ddinbych (2018 – 2023) a Deddf Llesiant Cenedlaethau'r Dyfodol (Cymru) 2015;
 - Datblygu polisiâu rheoli i roi'r strategaeth ofodol a'r polisiâu strategol ar waith; a,
 - Dyraniadau safle.
- 2.3.5 Nid yw'r rhestr uchod o gydrannau CDLI bwriadedig yn gynhwysfawr a gallai newid trwy Adolygiad CDLI. Bydd angen i bob cydran sylweddol sy'n dod i'r amlwg o CDLI newydd Conwy fod yn destun AG, ymgorffori AAS, yn unol â'r dull a osodwyd yn yr Adroddiad Cwmpasu hwn.
- 2.3.6 Er mwyn cydymffurfio â gofynion statudol a chyfraith achosion, bydd angen i'r CDLI newydd gynnwys cyfiawnhad rhesymol i gynnwys pob cydran sylweddol a chael eu cefnogi gan gyfres o ddogfennau sail tystiolaeth. Bydd y rhain yn llywio'r broses AG yn ogystal â bod yn ofynnol at ddibenion paratoi cynllun.

² Ar adeg ysgrifennu (Gorffennaf 2018), roedd Polisi Cynllunio Cymru – 9^{fed} Rhifyn (2015) yn parhau mewn grym. Fodd bynnag, ymgynghorodd Llywodraeth Cynulliad Cymru ar Bolisi Cynllunio Cymru – 10^{fed} Rhifyn rhwng mis Chwefror a mis Mai 2018 ac ar ôl ei gwblhau, disgwylir i'r rhifyn fod ar waith cyn mabwysiadu CDLI newydd Conwy. Yn hynny o beth, bydd angen i'r CDLI newydd unioni gyda chynnwys disgwylidiedig Polisi Cynllunio Cymru – 10^{fed} Rhifyn.

3 AAS a Gofynion Asesiad o Effaith Eraill

3.1 Cyflwyniad

3.1.1 Mae'r adran hon yn darparu gwybodaeth berthnasol i alluogi Awdurdodau Ymgynghori AAS i roi cyngor i CBSC ynghylch a ystyrir bod effeithiau sylweddol ar yr amgylchedd yn debygol o godi ar y cam hwn o'r CDLI newydd a fydd yn deillio o'r Adolygiad CDLI, ac os felly, bydd angen AAS ffurfiol. Mae **Adran 3.3** yn esbonio hefyd yr angen i ymgymryd ag asesiadau effaith eraill mewn ffordd gydlynol ochr yn ochr â phrosesau AG ac AAS.

3.2 Yr Angen am Sgrinio AAS

3.2.1 Mae CDLI Conwy wedi'i fabwysiadu (Hydref 2013) yn destun AAS llawn fel rhan o'r AG ers iddo fodloni'r meini prawf AAS gorfodol o fewn Rheoliad 5(2) Rheoliadau AAS o ran bod yn barod ar gyfer cynllunio gwlad a thref a dibenion defnydd tir a bod yn debygol o osod y fframwaith ar gyfer caniatâd datblygiadau i'r dyfodol a restrir yn Atodiad I neu II i Gyfarwyddeb Cyngor 85/337/EEC fel y diwygiwyd. Fodd bynnag, dan reoliadau AAS, mae'r holl "*fân addasiadau*" arfaethedig i gynlluniau presennol yn gofyn i'r Awdurdod Cyfrifol benderfynu i ddechrau, trwy ymgynghori â'r Awdurdodau Ymgynghori ag AAS, a oedd yr AAS yn ofynnol o ganlyniad i'r diwygiad yn debygol o gael effeithiau sylweddol ar yr amgylchedd. Mae 2il Rifyn Llawlyfr CDLI Cymru (2015) yn cynghori nad yw'r term "*mân ddiwygiad*" wedi'i ddiffinio'n statudol, dylai unrhyw adolygiad o CDLI presennol (ac felly unrhyw ddiwygiadau iddo neu ddisodliad ohono) fod yn destun sgrinio AAS i benderfynu ar yr angen am AAS llawn neu fel arall.

3.2.2 Hyd yn oed ar y cam cynnar hwn, oherwydd natur gynhwysfawr fwriadedig yr Adolygiad CDLI, mae'r CDLI newydd yn debygol o gynnwys cyfres o bolisiau a dyraniadau safle sydd dipyn yn wahanol i'r rhai yn yr CDLI presennol ac sydd â'r potensial i arwain at effeithiau sylweddol tebygol ar yr amgylchedd. Serch hynny, mae unrhyw gyngor sydd ar ddod gan Gyrrff Ymgynghori AAS, CBSC felly o'r farn y dylai AAS ffurfiol gael ei gynnal fel rhan o'r AG ar gyfer yr Adolygiad CDLI.

3.2.1 Mae o bwys, hyd yn oed os penderfynir nad oedd AAS ffurfiol yn angenrheidiol, mai ychydig iawn o wahaniaeth fyddai hyn yn ei wneud, oherwydd bydd dal angen asesu'r holl effeithiau tebygol mewn perthynas â'r pynciau amgylcheddol a ragnodwyd o fewn Atodlen 2 Rheoliadau AAS er mwyn cyflwyno asesiad grymus o gynaliadwyedd yr CDLI newydd sy'n dod i'r amlwg, fel y bo'n ofynnol ar wahân dan Ddeddf 2004. Felly, mae'r cwestiwn o ran a oes angen AAS ffurfiol fel rhan o'r AG yn ffurfioldeb cyfreithiol yn ei hanfod.

3.3 Penderfyniad Sgrinio AAS Drafft

3.3.1 Ar ôl ystyried y meini prawf Sgrinio a bennwyd yn Atodlen 1 Rheoliadau AAS, mae CBSC o'r farn fod gan Adolygiad CDLI ar hyn o bryd (a fydd yn arwain at fabwysiadu CDLI newydd) y potensial i greu effeithiau sylweddol tebygol sydd heb eu dynodi'n flaenorol trwy AAS yr CDLI presennol nac o gynlluniau a rhaglenni eraill. Mae hyn oherwydd:

- **Ymestyniad Daearyddol:** Gan fod y weithdrefn 'Adolygiad Llawn' yn cael ei mabwysiadu ar gyfer yr Adolygiad CDLI, bydd yn berthnasol i ardal CBSC gyfan y tu allan i Barc Cenedlaethol Eryri, yn hytrach na dim ond i safleoedd ar wahân neu ardal leol. O ganlyniad, bydd angen i'r Adolygiad CDLI ystyried cynigion i reoli ardaloedd amgylcheddol sensitif, gan gynnwys safleoedd a ddynodwyd ar lefelau lleol, cenedlaethol a rhyngwladol am resymau cadwraeth bioamrywiaeth, pwysigrwydd daearegol neu arwyddocâd pensaernïol. Felly, mae datblygiad CDLI newydd yn debygol o arwain at ystod o effeithiau sylweddol tebygol mewn perthynas â'r ardaloedd sensitif hyn;

- **Gofynion Statudol:** Gan fod adran 38(6) Deddf 2004 yn gofyn i'r holl geisiadau cynllunio gael eu penderfynu yn unol â'r Cynllun Datblygu perthnasol a fabwysiadwyd oni fod ystyriaethau materol yn dynodi fel arall, bydd gan yr CDLI newydd sy'n deillio o'r Adolygiad CDLI radd uchel o ddylanwad wrth osod fframwaith caniatáu ar gyfer yr holl weithgareddau datblygu o fewn hyd a lled ardal CBSC y tu allan i Barc Cenedlaethol Eryri. Bydd hyn yn cynnwys unrhyw brosiectau o fath a restrwyd yn Atodiad I neu II i Gyfarwyddeb Cyngor 85/337/EEC (y Gyfarwyddeb Asesiad o Effaith ar yr Amgylchedd wreiddiol) fel y diwygiwyd. Yn ogystal, bydd yr CDLI newydd o bwysigrwydd penodol wrth benderfynu ar dderbynioldeb, gan gynnwys mewn termau amgylcheddol, o'r lleoliad arfaethedig, natur, maint ac amodau gweithredu pob cynnig datblygu. Fel yr esboniwyd yn Adroddiad Adolygiad CDLI Conwy (Ebrill 2008), mae'n debygol bod y dull a gymerwyd mewn CDLI newydd i gynllunio ar gyfer y ffactorau hyn mewn perthynas â rhai mathau o ddatblygiadau o leiaf a fydd yn gwahaniaethu'n sylweddol i'r dull a osodwyd yn yr CDLI presennol i adlewyrchu newidiadau mewn amodau gwaelodlin ac mewn fframweithiau deddfwriaethol a pholisi lefel uwch perthnasol. Gallai unrhyw newidiadau felly mewn polisi o fewn CDLI newydd effeithio ar ddsbarthiad neu nodweddion allweddol (dyluniad, nodweddion ffisegol, adeiladu, gweithredol ac ati) o gynigion datblygu a gallai roi achos i effeithiau sylweddol tebygol newydd neu wahanol i'r rhai y rhagwelwyd iddynt godi'n flaenorol o'r polisiâu CDLI presennol;
- **Materion Gofodol a Dyraniadau Safle Newydd neu Wahanol:** Dylai paratoi CDLI newydd fynd i'r afael yn uniongyrchol â materion cymdeithasol-economaidd ac amgylcheddol presennol sy'n effeithio ar Gonwy, fel y dynodwyd yn **Atodiad A**, trwy ddatblygu dulliau polisi a dyraniadau polisi newydd. Trwy fynd i'r afael â materion a phroblemau perthnasol, mae'r Adolygiad CDLI yn debygol o arwain at effeithiau sylweddol tebygol. Er enghraifft, casglodd 2^{il} Adroddiad Monitro Blynyddol (CBSC, 2016) mewn perthynas ag CDLI 1^{af} Conwy nad oedd polisiâu tai a fabwysiadwyd yn gweithredu hyd eithaf eu gallu ac, ar hyn o bryd, mae gan Gonwy ddiffyg tir tai. Golyga hyn y bydd angen i'r Adolygiad CDLI ddynodi cyfres o ddyraniadau tai newydd i sicrhau bod modd bodloni'r angen a aseswyd yn wrthrychol am dai newydd. Gallai dyraniadau tir ac ymyriadau ffisegol eraill gael eu dyrannu hefyd o fewn yr CDLI newydd er mwyn sicrhau y gall ymateb yn briodol i'r holl anghenion poblogaeth a ddynodwyd. Er y gallai rhai dyraniadau safle ymgeisiol fod wedi bod yn destun AG yn flaenorol mewn perthynas â'r CDLI Conwy cyntaf, oherwydd yr amser oedd wedi mynd heibio a'r angen i glustnodi tir tai ychwanegol, mae'n hynod debygol y bydd ystod o safleoedd ymgeisiol newydd yn cael eu cynnig, y gallai pob un ohonynt greu ystod o effeithiau amgylcheddol nad aseswyd yn flaenorol;
- **Hierarchaeth y Cynllun:** Fel gyda'r CDLI presennol, dylai'r CDLI newydd geisio cyfeirio mathau penodol o gynigion datblygu i leoliadau penodol, a gallai hyn ofyn am gynlluniau lefel is, er enghraifft Cyfarwyddyd Datblygu, Cynlluniau Mawr, Strategaethau Adfywio neu Ganllawiau/Dogfennau Cynllunio Atodol i'w paratoi i ddarparu arweiniad penodol mwy lleol sy'n cydymffurfio â'r CDLI. Felly, mae Adolygiad yr CDLI yn debygol o gael cryn dipyn o ddylanwad ar gynlluniau eraill o fewn hierarchaeth polisi cynllunio Cymru a gallai hyn arwain at ystod o effeithiau sylweddol tebygol; a,
- **Photensial am effeithiau sylweddol tebygol ar Safleoedd Ewropeaidd:** Fel y manylir yn **Atodiad A**, mae ardal CBSC (gan gynnwys tir ym Mharc Cenedlaethol Eryri) yn cynnal 12 Safle Ewropeaidd (3 Ardal Gwarchodaeth Arbennig, 8 Ardal Gadwraeth Arbennig ac 1 Safle Ramsar), y gallai pob un ohonynt gael eu heffeithio gan Adolygiad y CDLI. Ni ellir esgeuluso'r posibilrwydd o Safleoedd Ewropeaidd dynodedig yn cael profiad o effeithiau sylweddol tebygol o CDLI newydd Conwy ar hyn o bryd, ac felly, mae'n gofyn am astudiaeth bellach trwy ymgymryd ag Arfarniad Rheoliadau Cynefinoedd fel rhan o'r Adolygiad CDLI. Byddai'r broses Arfarniad Rheoliadau Cynefinoedd yn cynnwys Asesiad Priodol os daw tystiolaeth ddigonol ar gael i ddynodi y byddai unrhyw Safle Ewropeaidd yn gweld effeithiau sylweddol tebygol, ac o dan Reoliad 5(3) Rheoliadau AAS, byddai hyn ar ei ben ei hun yn sbarduno'r angen am AAS statudol.

- 3.3.2 Yn amodol ar y safbwyntiau a gafwyd gan Gyrrff Ymgynghori AAS, mae CBSC felly'n bwriadu gwneud penderfyniad dan Reoliad 9(1) y Rheoliadau AAS y bydd AAS ffurfiol yn cael ei gynnal fel rhan o'r AG ar gyfer yr Adolygiad CDLI. Mae hyn yn unioni â'r dull a hyrwyddwyd o fewn 2^{il} Rifyn Llawlyfr CDLI Cymru (2015).
- 3.3.3 Yn unol â Rheoliad 9(2), gwahoddir Gyrrff Ymgynghori AAS i roi eu barn a'u rhesymau cysylltiedig mewn perthynas â'r potensial i effeithiau sylweddol tebygol godi a'r angen (neu fel arall) i ymgymryd ag AAS. Byddai angen i unrhyw gyngor i'r perwyl nad oes angen AAS ffurfiol gael ei gefnogi gan dystiolaeth fanwl, oherwydd gallai unrhyw benderfyniad i beidio ag ymgymryd ag AAS ffurfiol fod yn destun her gyfreithiol, a allai yn ei dro effeithio ar ddilysrwydd yr Adolygiad CDLI cyfan.

3.4 Perthynas gydag Asesiadau o Effaith eraill

- 3.4.1 Er mwyn sicrhau cydymffurfiaeth lawn gyda gofynion statudol perthnasol, bydd ystod o asesiadau effaith eraill yn cael eu cynnal ar gyfer yr Adolygiad CDLI, yn enwedig Asesiad Rheoliadau Cynefinoedd. Ymhlith yr asesiadau o effaith eraill sy'n cael eu cynnal mewn perthynas â'r Adolygiad CDLI, mae Asesiadau Lles a Chydraddoldeb i ddangos cydymffurfiaeth â Deddf Llesiant Cenedlaethau'r Dyfodol (Cymru) 2015 fel y diwygiwyd a Deddf Cydraddoldeb 2010 fel y diwygiwyd. Bydd yr asesiadau o effaith hyn yn adeiladu ar ganfyddiadau'r AG mewn perthynas ag effeithiau tebygol yr CDLI newydd sy'n dod i'r amlwg ar fioamrywiaeth, lles ac amodau cymdeithasol-economaidd. Felly, bydd dull integredig yn cael ei fabwysiadu lle bo'n bosibl i leihau dyblygu a mwyhau gwerth yr holl asesiadau sy'n statudol ofynnol i'r broses Adolygiad CDLI.

4 Gwybodaeth Amgylcheddol

4.1 Cyflwyniad

- 4.1.1 Mae **Adran 4.2** isod yn darparu crynodeb o amodau amgylcheddol a chymdeithasol-economaidd sylfaenol perthnasol sy'n dynodi materion cynaliadwyedd allweddol perthnasol i'r Adolygiad CDLI. Wedyn, mae **Adran 4.3** yn crynhoi'r berthynas rhwng CDLI Conwy a chynlluniau a rhaglenni perthnasol eraill. Cefnogir pob adran gan adolygiadau sylfaenol a pholisi manwl a ddarperir yn **Atodiadau A a B** yn y drefn honno.

4.2 Materion Cynaliadwyedd Allweddol

- 4.2.1 Gan gyfeirio at y pynciau amgylcheddol a ragnodwyd yn Atodlen 2 Rheoliadau AAS, darperir crynodeb o'r materion amgylcheddol allweddol a ddynodwyd yn **Atodiad A** y mae angen mynd i'r afael â nhw yn Adolygiad CDLI a'u hystyried yn yr AG cysylltiedig yn **Nhabl 4.1** isod. Llywiodd y crynodeb hwn trwy ystyried esblygiad tebygol yr amodau sylfaenol yn absenoldeb Adolygiad CDLI, fel y manylir yn **Atodiad A**. I grynhoi, mae hyn yn casglu bod absenoldeb yr Adolygiad CDLI yn debygol o arwain at wactod polisi cynllunio yn ardal CBSC a allai arwain at ddatblygiad yn dod ymlaen mewn lleoliadau anghynaliadwy ac yn groes i strategaeth ofodol a ffefrir CBSC er mwyn bodloni anghenion dynodedig, yn bennaf ar gyfer tai newydd.
- 4.2.2 Yn y rhan fwyaf o achosion, argymhellir y dylid mynd i'r afael â'r materion cynaliadwyedd dynodedig yn yr AG trwy gynnwys yr amcanion perthnasol mewn fframwaith ('y Fframwaith AG') a fydd yn cael eu defnyddio i asesu effeithiau cynaliadwyedd ac amgylcheddol tebygol yr CDLI newydd. Caiff manylion llawn mewn perthynas â'r Fframwaith AG arfaethedig a'r Amcanion AG cyfansoddol eu gosod yn **Adran 5**.

Tabl 4.1: Materion Cynaliadwyedd Allweddol mewn perthynas ag Adolygiad o CDLI Conwy

Pwnc AAS	Materion Cynaliadwyedd Allweddol
<p>Bioamrywiaeth, Fflora a Ffawna</p>	<p>Yr angen i warchod, diogelu a gwella bioamrywiaeth gan gynnwys rhywogaethau pwysig a safleoedd a ddynodwyd am resymau cadwraeth bioamrywiaeth neu bwysigrwydd ecolegol. Mae hyn yn ymwneud â diogelwch safleoedd dynodedig yn ardal CBSC (gan gynnwys o fewn a'r tu allan i'r ardal sy'n cael ei chynnwys gan Barc Cenedlaethol Eryri) yn ogystal â safleoedd dynodedig mewn awdurdodau cyfagos, y mae gan bob un ohonynt y potensial i gael eu heffeithio gan Adolygiad CDLI a gweithgarwch datblygu yn ardal CBSC.</p> <p>Yr angen i ddiogelu a gwella'r rhwydwaith isadeiledd gwyrdd a chynnal a gwella'r cysylltiadau rhwng safleoedd a chynefinoedd dynodedig (yn ardal CBSC ac i'r rhai mewn awdurdodau cyfagos).</p> <p>Yr angen i ddiogelu a gwella gwydnwch yr ecosystem.</p> <p>Wrth fynd i'r afael â'r materion allweddol uchod, ceir angen penodol hefyd i fodloni bioamrywiaeth a gwydnwch dyletswydd yr ecosystemau fel y rhagnodwyd yn adran 6 Deddf Amgylchedd (Cymru) 2016.</p>
<p>Poblogaeth (gan gynnwys materion cymdeithasol-economaidd perthnasol)</p>	<p>Yr angen i fwyhau manteision cymdeithasol-economaidd trwy weithredu Bargen Twf y Gogledd sy'n dod i'r amlwg.</p> <p>Yr angen i unioni gyda'r gwaith o baratoi Cynllun Datblygu Strategol potensial ar gyfer Gogledd Cymru, gan gynnwys coridor yr A55.</p> <p>Yr angen i gyflwyno cwantwm digonol o ansawdd da a thai newydd mewn lleoliad da i fodloni ystod o anghenion dynodedig.</p> <p>Yr angen i gyflawni twf economaidd a chynyddu cyfleoedd gwaith, gan gynnwys ar gyfer trigolion lleol.</p> <p>Yr angen i fynd i'r afael ag amddifadedd, gan gynnwys ardaloedd gydag amddifadedd presennol sy'n gysylltiedig â hygyrchedd gwael i wasanaethau allweddol, cyfleusterau a chyfleoedd economaidd.</p> <p>Yr angen i sicrhau bod cyfleusterau a gwasanaethau cymunedol yn briodol ac o fewn cyrraedd defnyddwyr i fodloni anghenion amrywiol y preswylwyr a'r gweithwyr.</p> <p>Yr angen i wella hygyrchedd cyrchfannau allweddol yn ardal CBSC a lleoliadau allweddol eraill trwy wella'r rhwydwaith cludiant.</p>

Pwnc AAS	Materion Cynaliadwyedd Allweddol
Iechyd Dynol	<p>Yr angen i wella pob agwedd ar iechyd a lles y boblogaeth, gan gynnwys iechyd corfforol, iechyd meddwl, lles cymdeithasol a diogelwch.</p> <p>Yr angen i ddiogelu a gwella mynediad i ddarpariaeth lle agored ansawdd uchel a llwybrau teithio llesol.</p> <p>Yr angen i greu amgylcheddau trefol iach y mae modd byw ynddynt.</p>
Pridd	<p>Yr angen i annog ac/neu hwyluso datblygiad ar dir llwyd a ddatblygwyd yn flaenorol.</p> <p>Yr angen i wneud y mwyaf o'r defnydd effeithlon o dir sydd ar gael a blaenoriaethu ailddatblygiad tir llwyd.</p> <p>4.2.3 Yr angen i ddiogelu geoamrywiaeth, adnoddau pridd pwysig ac adfer ardaloedd o halogiad hysbys.</p> <p>Yr angen i leihau allyriadau a llygredd nitradau o amaethyddiaeth.</p> <p>Yr angen i leihau erydiad pridd a cholli priddoedd i arwynebau anhydraid.</p> <p>Yr angen i ddiogelu, gwella ac adfer adnoddau pridd pwysig, gan gynnwys mawndiroedd.</p>
Dŵr	<p>Yr angen i ddiogelu a gwella ansawdd yr adnoddau dŵr a'r amgylchedd dŵr. Mae hyn yn ymestyn i ddiogelwch cyrsiau dŵr trawsffiniol sy'n llifo trwy ardal CBSC ac i Afon Conwy sy'n llifo i gyfeiriad y gogledd i'r Fenai ym Môr Iwerddon. Mae'n gofyn hefyd am ddiogelwch, cynnal a chadw a gwella isadeiledd draenio.</p> <p>Yr angen i leoli datblygiadau newydd i ffwrdd o'r risg o lifogydd, er mwyn lliniaru risgiau llifogydd potensial o bob ffynhonnell, ac i ddiogelu amddiffynfeydd rhag llifogydd i'r dyfodol.</p>
Aer	<p>Yr angen i leihau allyriadau llygryddion aer.</p> <p>Yr angen i ddiogelu a gwella ansawdd aer, gan gynnwys trwy fynd i'r afael ag ardaloedd ansawdd gwael.</p>

Pwnc AAS	Materion Cynaliadwyedd Allweddol
Ffactorau Hinsoddol	<p>Yr angen i sicrhau bod yr amgylchedd a'r isadeiledd adeiledig yn wydn ac yn bosibl ei addasu i effeithiau newid mewn hinsawdd, gan ystyried lleoliad arfordirol ardal CBSC.</p> <p>Yr angen i sicrhau bod ecosystemau a'r amgylchedd naturiol yn wydn ac yn bosibl ei addasu i newid mewn hinsawdd.</p> <p>Yr angen i liniaru newid hinsawdd sy'n cynnwys trwy ddirigboneiddio sectorau economaidd allweddol.</p>
Asedau Perthnasol	<p>Yr angen i wneud y mwyaf o'r defnydd effeithlon o dir, adnoddau naturiol ac isadeiledd presennol. Mae hyn yn cynnwys yr angen i flaenoriaethu ailddatblygiad tir llwyd, aildefnyddio ac ailgylchu deunyddiau a lleihau'r gwastraff a anfonir i'w dirlenwi.</p>
Treftadaeth Ddiwylliannol	<p>Yr angen i warchod, diogelu a gwella asedau treftadaeth ddiwylliannol a'u gosodiadau yn ardal CBSC.</p> <p>Yr angen i ddiogelu a chefnogi'r defnydd o'r Gymraeg.</p>
Tirwedd	<p>Yr angen i ddiogelu a gwella cymeriad y dirwedd, cymeriad trefwedd, golygfeydd allweddol a harddwch. Mae hyn yn ymestyn i ddiogelu tirweddau ym Mharc Cenedlaethol Eryri ac mewn awdurdodau cyfagos eraill.</p>
Effeithiau Cydgysylltiedig	<p>Yr angen i gyflwyno gwelliannau cyfannol i les ac i gyfrannu at gyflwyno datblygu cynaliadwy ar draws ardal CBSC.</p>

4.3 Y berthynas rhwng yr Adolygiad CDLI a Chynlluniau a Rhaglenni Perthnasol Eraill

- 4.3.1 Astudiwyd y mathau canlynol o gynlluniau a rhaglenni am eu perthnasedd i'r Adolygiad CDLI a'r AG hwn:
- Confensiynau a chytundebau rhyngwladol;
 - Cyfarwyddebau Ewropeaidd a deddfwriaeth gysylltiedig;
 - Deddfwriaeth a ddeddfwyd gan Senedd y DU a Chynulliad Cymru; a
 - Dogfennau a strategaethau polisi a gyhoeddwyd ar lefelau cenedlaethol, rhyngwladol a lleol, gan gynnwys gan Lywodraeth y DU, Llywodraeth Cynulliad Cymru (a'i hasiantaethau) a CBSC.
- 4.3.2 Darperir adolygiad manwl o'r cynlluniau a'r rhaglenni a ddynodwyd yn berthnasol i'r Adolygiad CDLI yn **Atodiad B**. O'r adolygiad hwn, mae'n glir y dylai'r CDLI newydd:
- Geisio cyfalafu ar y cyfleoedd cymdeithasol-economaidd a gyflwynwyd gan Fargen Twf y Gogledd sy'n dod i'r amlwg;
 - Cysoni gyda'r Fframwaith Datblygu Cenedlaethol sy'n dod i'r amlwg ar gyfer Cymru a pharatoi Cynllun Datblygu Strategol posibl ar gyfer Gogledd Cymru, gan gynnwys Coridor yr A55;
 - Ceisio gwella pob agwedd ar iechyd a lles ar gyfer poblogaeth ardal CBSC, gan gynnwys trwy ddarparu isadeiledd iechyd ansawdd uchel, gwella iechyd corfforol a meddyliol a chynnig cyfleoedd i wella lles cymdeithasol. Rhaid i'r CDLI geisio gweithredu'r amcanion lles wedi'u diffinio'n lleol a osodwyd yng Nghynllun Lles Lleol Conwy a Sir Ddinbych (2018-2023);
 - Sicrhau twf economaidd cynaliadwy a buddsoddiad o'r tu allan ar draws ardal CBSC trwy ddyrannu safleoedd addas i'w datblygu a thrwy gyflwyno'r isadeiledd angenrheidiol i gynyddu cysylltedd, gwella isadeiledd cymunedol a chymdeithasol a chynyddu mynediad i gyfleoedd gwaith ac economaidd ansawdd uchel. Bydd hi'n bwysig hefyd i'r CDLI osod strategaeth ofodol sy'n gwneud y mwyaf o natur gystadleuol economaidd ardal CBSC ac sy'n gwella lles cymdeithasol, gan ystyried ei leoliad gwledig a'i amodau cymdeithasol-economaidd cyfredol.
 - Dynodi a chynllunio i fodloni anghenion yr holl drigolion a'r gweithwyr yn ardal CBSC, yn enwedig mewn perthynas â darparu isadeiledd cymunedol digonol;
 - Cyflwyno cartrefi wedi'u cynllunio'n dda a fforddiadwy i ddiwallu'n anghenion tai dynodedig, gan gynnwys darparu ystod o feintiau a deiliadaethau;
 - Lleihau'r ddibyniaeth ar geir a gwella isadeiledd teithio lleol;
 - Cyflwyno cysylltiadau cludiant gwell ac wedi'u hehangu, cludiant cyhoeddus a gwell isadeiledd cyfathrebu, i gymunedau yn ardal CBSC ac i gyrchfannau allweddol mewn awdurdodau cyfagos;
 - Diogelu a gwella mynediad i gyfleusterau chwaraeon awyr agored ansawdd uchel, parciau a mannau agored;
 - Gwarchod, amddiffyn, diogelu a gwella safleoedd a ddynodwyd ar lefelau rhyngwladol, cenedlaethol a lleol am resymau cadwraeth bioamrywiaeth, pwysigrwydd ecolegol, pwysigrwydd daearegol neu arwyddocâd treftadaeth, mewn ffyrdd sy'n briodol i'w statws;

- Datblygu technegau effeithiol o ymgysylltu â'r gymuned er mwyn ymateb i safbwyntiau cymunedau ehangach a hwyluso cydlynid cymunedol effeithiol;
 - Hyrwyddo'r defnydd effeithlon o adnoddau, gan gynnwys symud tuag at economi carbon isel, defnyddio gwastraff fel adnodd, adeiladau ynni effeithlon ac ynni adnewyddadwy a charbon isel priodol;
 - Cymryd mesurau i ddiogelu lefelau ansawdd aer ac anelu at liniaru unrhyw weithgaredd a allai effeithio ar lefelau ansawdd aer ar draws ardal CBSC;
 - Sicrhau nad oes effeithiau negyddol sylweddol ar safleoedd natur a ddynodwyd yn rhyngwladol ac yn genedlaethol (cyfeiriwch at Adroddiad Sgrinio Cychwynnol yr Asesiad Rheoliadau Cynefinoedd ar wahân am ragor o fanylion);
 - Rhoi ystyriaeth lawn i effeithiau potensial dŵr, gan gynnwys ansawdd dŵr, ecosystemau, defnydd cynaliadwy o ddŵr, capasiti'r garthffos, risg o lifogydd a chyfluoedd i wella'r rheolaeth risg o lifogydd;
 - Chwilio am ffyrdd o wneud y mwyaf o'r ymdriniaeth isadeiledd werdd amlffwythiannol a sicrhau eu bod yn darparu rhwydwaith o goridorau bywyd gwyllt cysylltiedig (ar draws ystod eang o raddfeydd a chynyddu gwasanaethau ecosystemau gan gynnwys bioamrywiaeth);
 - Chwilio am ffyrdd o wneud y mwyaf o fanteision iechyd isadeiledd gwyrdd;
 - Defnyddio tir yn effeithlon trwy flaenoriaethu'r defnydd o dir a ddatblygwyd yn flaenorol;
 - Ystyried ansawdd pridd a dosbarthiad tir amaethyddol wrth asesu darpar safleoedd datblygu;
 - Cydnabod y gwahanol dirweddau yn ardal CBSC a Pharc Cenedlaethol Eryri a'u gallu i ddarparu ar gyfer newid; a,
 - Hyrwyddo datblygiad sy'n lleihau'r effeithiau ar y dirwedd ac yn diogelu tirweddau sy'n briodol i'w harwyddocâd.
- 4.3.3 Er mwyn sicrhau bod yr Adolygiad CDLI yn mynd i'r afael â'r materion polisi allweddol a restrwyd uchod, bydd angen iddynt gael eu hystyried yn y dull o baratoi'r AG. Yn yr un modd â'r materion cynaliadwyedd allweddol a ddynodwyd (Adran 4.2 uchod), gwneir hyn trwy ddatblygu Amcanion AG perthnasol o fewn Fframwaith AG holistaidd, fel y manylir yn **Adran 5**.

5 Fframwaith AG Adolygiad o CDLI Conwy Arfaethedig

5.1 Cyflwyniad

- 5.1.1 Mae'r adran hon yn dynodi ac yn ceisio safbwyntiau'r Cyrff Ymgynghori AAS mewn perthynas â'r fframwaith asesu arfaethedig ('y Fframwaith AG') i asesu effeithiau sylweddol tebygol o'r CDLI newydd sy'n dod i'r amlwg ac unrhyw ddewisiadau rhesymol a ddynodwyd. Ar ôl cwblhau, bydd y Fframwaith AG hwn yn cael ei gymhwyso yn unol â'r fethodoleg asesu a amlinellwyd yn **Adran 6** ac felly bydd yn sail i AG ac AAS yr Adolygiad CDLI.
- 5.1.2 Mae sefydlu Fframwaith AG priodol yn ganolog i ddynodi effeithiau sylweddol tebygol gan fod hyn yn caniatáu'r AG i ganolbwyntio ar faterion cynaliadwyedd allweddol ac i asesu pob cydran sylweddol yn gymesur wrth iddi ddod i'r amlwg. Yn fras, dylai'r Fframwaith AG gynnwys cyfres o amcanion cysylltiedig a ddylai, o'u rhoi at ei gilydd, ddiffinio'n wrthrychol gyfeiriad y canlyniadau teithio a gofodol sy'n ofynnol ar gyfer y cynllun neu'r rhaglen er mwyn cyfrannu'n gadarnhaol at gyflwyno datblygu cynaliadwy. Felly, mae'r Amcanion AG hyn ar wahân i, ond dylent ymwneud ag amcanion polisi a ddiffinnir ar sawl lefel ofodol, gan gynnwys o fewn y cynllun ymddangosiadol sy'n destun AG.
- 5.1.3 Er mwyn bod yn arfau effeithiol ar gyfer asesu, rhaid i'r Amcanion AG a'r Fframwaith AG cyffredinol fod wedi'u gwreiddio mewn dealltwriaeth fanwl o'r cyd-destunau cymdeithasol-economaidd, amgylcheddol a pholisi y bydd CDLI newydd yn gweithredu o'i fewn. Mae angen i Amcanion AG hefyd gael eu targedu tuag at fynd i'r afael â materion cynaliadwyedd allweddol sy'n berthnasol i gyd-destun gofodol ardal CBSC a chynnwys arfaethedig yr CDLI newydd sy'n dod i'r amlwg.

5.2 Adolygiad o Fframwaith AG CDLI Presennol Conwy

- 5.2.1 Man cychwyn y broses AG hon yw ystyried ydy'r Fframwaith AG a ddyfeisiwyd ar gyfer AG (sy'n ymgorffori AAS) CDLI cyntaf Conwy'n parhau'n ddilys neu a oes angen fframwaith diwygiedig i alluogi AG Adolygiad CDLI i ymateb yn gymesur ac yn effeithiol i'r materion cynaliadwyedd allweddol a ddynodwyd yn **Adran 4**. Mae **Tabl 5.1** yn rhestru'r Amcanion Arfarniad o Gynaliadwyedd (Amcanion AG) o Fframwaith CDLI presennol Conwy ac yn ystyried eu dilysrwydd parhaus.

Tabl 5.1: Adolygiad o Fframwaith AG CDLI presennol Conwy

CDLI Conwy Teitl Amcan AG	Amcan AG CDLI Conwy	Asesu Dilysrwydd Parhaus
<i>Cynnydd cymdeithasol sy'n cydnabod anghenion pawb</i>		
1. Mynediad i wasanaethau	Sicrhau mynediad i bawb i gyfleusterau, nwyddau a gwasanaethau er mwyn mynd i'r afael ag eithrio cymdeithasol ac amddifadedd	<p>Yn ddefnyddiol, mae'r Amcan AG hwn yn canolbwyntio ar hygyrchedd fel canlyniad cymdeithasol-economaidd, yn hytrach na dim ond perfformiad technegol y rhwydwaith cludiant. Fodd bynnag, mae natur wledig ardal CBSC a'r patrwm aneddiadau gwasgareddig cysylltiedig yn golygu y dylid rhoi ystyriaeth hefyd i ddigonoldeb ac effeithiau (boed yn fanteisiol neu'n andwyol) cynigion isadeiledd cludiant newydd a allai gael eu hyrwyddo trwy'r Adolygiad CDLI. Byddai cynnwys cyfeiriad at isadeiledd cludiant mewn Amcan AG yn y Fframwaith AG ar gyfer yr Adolygiad CDLI yn helpu hefyd i ddangos cydymffurfiaeth ag Atodlen 2 Rheoliadau AAS mewn perthynas ag asesu effeithiau sylweddol tebygol o'r Adolygiad CDLI ar "asedau perthnasol".</p> <p>Yn ogystal, gallai un neu'n fwy o'r Amcanion AG yn y Fframwaith AG ar gyfer yr Adolygiad CDLI fynd i'r afael yn gliriach â materion cysylltedd heb fod yn gysylltiedig â chludiant, yn enwedig darparu band eang cyflymder uchel a gwasanaethau mewn cymunedau gwledig.</p>
2. Cymuned a Diwylliant	Cynnal a gwella cydlynid a hunaniaeth y gymuned	Mae ffocws yr Amcan AG hwn ar gydlynid cymunedol yn golygu nad yw hi'n glir ydy'r Amcan hefyd yn mynd i'r afael â chynhwysiad/eithrio cymdeithasol, anghydraddoldeb cymdeithasol neu faterion lles ehangach a ddynodwyd yn Asesiad Lles Conwy a Sir Ddinbych (2017). Dylid mynd i'r afael yn amlwg â'r materion hyn yn y Fframwaith AG er mwyn helpu dangos cydymffurfiaeth â Deddf Cydraddoldeb 2010 a Deddf Llesiant Cenedlaethau'r Dyfodol (Cymru) 2015, yn ogystal â chysoni'r AG gydag Asesiadau o Effaith ar Les ac Anghydraddoldeb y bydd CBSC hefyd yn ymgymryd â nhw i gefnogi'r Adolygiad CDLI.
3. Iechyd a Lles	Darparu amgylchedd glân, iach a diogel i bawb	Er bod yr Amcan AG hwn yn dynodi'n ddefnyddiol angen am amgylchedd glân, iach a diogel, nid yw'n mynd i'r afael â materion penodol sy'n gysylltiedig â chynllunio o fewn y pynciau generig hyn. Er mwyn sicrhau bod yr AG yn cydymffurfio ag Atodlen 2 Rheoliadau AAS, yn ystyried Deddf Llesiant Cenedlaethau'r Dyfodol (Cymru) 2015 ac yn cysoni â'r

CDLI Conwy Teitl Amcan AG	Amcan AG CDLI Conwy	Asesu Dilysrwydd Parhaus
		Asesiad Lles bydd CBSC yn ymgymryd ag ef i gefnogi'r Adolygiad CDLI, bydd hi'n bwysig i'r Fframwaith AG gynnwys un Amcan AG neu'n fwy mewn perthynas ag iechyd a lles ac ar gyfer Cwestiynau Arweiniol cysylltiedig i fynd i'r afael â materion iechyd a lles penodol. Dylai hyn asesu cyfraniad yr CDLI newydd sy'n dod i'r amlwg tuag at ddehongliad cyfannol o iechyd a lles, gan gynnwys iechyd corfforol, iechyd meddwl, lles cymdeithasol a diogelwch. Yn hynny o beth, dylid ehangu cwmpas hyn neu Amcanion AG eraill i gipio'n amlwg materion sy'n cynnwys iechyd meddwl, cyrhaeddiad addysgol, atal troseddau, amwynder preswyl ac amddifadedd lluosog.
4. Tai	Sicrhau bod gan bawb fynediad i dai ansawdd da i ddiwallu eu hanghenion, gan gynnwys tai fforddiadwy ar gyfer anghenion lleol	Mae'r Amcan AG hwn yn canolbwyntio'n ddefnyddiol ar argaeledd tai, ansawdd a'r angen am dai fforddiadwy i ddiwallu anghenion lleol. O gofio dynodiad y diffyg tir tai presennol a'r pwysigrwydd a roddir ym Mholisi Cynllunio Cymru (2015) ar gynllunio ar gyfer cyflawni tai, bydd hi'n hollbwysig i'r Fframwaith AG ar gyfer yr Adolygiad CDLI gynnwys Amcan AG tebyg sy'n cwmpasu materion argaeledd tai, dylunio a deiliadaeth.
Diogelwch Effeithiol o'r Amgylchedd		
5. Bioamrywiaeth	Cynnal a gwella amrywiaeth ac amllder y rhywogaethau brodorol yn ardal y cynllun	Er bod yr Amcan AG hwn yn mynd i'r afael yn ddefnyddiol ag amrywiaeth ac amllder rhywogaethau, mae'n methu ystyried yn amlwg gwerth safleoedd ecolegol a chynefinoedd eraill heb fod yn ddynodedig. Er mwyn mynd i'r afael yn llawn â'r materion cynaliadwyedd allweddol dynodedig, bydd hi'n bwysig i'r Amcan AG gynnwys ystyriaeth o'r ffactorau hyn a mynd i'r afael â materion ehangach sy'n gysylltiedig â bioamrywiaeth, gan gynnwys isadeiledd gwyrdd a chysylltiadau dynol-amgylcheddol e.e. darparu mynediad i natur ar gyfer pob cymuned.
6. Tirwedd	Sicrhau tirweddau arbennig ac amlwg, lled-naturiol a hanesyddol a bod eu nodweddion penodol yn cael eu gwarchod a'u gwella.	Mae'r Amcan AG hwn yn dynodi'n gryno elfennau allweddol diogelu tirwedd sy'n berthnasol i ardal CBSC, gan gynnwys tirweddau hanesyddol. Felly, mae'n dangos cydymffurfiaeth ag Atodlen 2 Rheoliadau AAS mewn perthynas ag asesu effeithiau sylweddol tebygol ar "dirwedd" ac mae'n ymwneud hefyd ag asesu effeithiau sylweddol tebygol ar "dreftadaeth ddiwylliannol". Fodd bynnag, gan fod ardal CBSC yn cynnwys tirweddau gwledig yn bennaf gydag ystod o elfennau sensitif ac

CDLI Conwy Teitl Amcan AG	Amcan AG CDLI Conwy	Asesu Dilysrwydd Parhaus
		yn gorgyffwrdd â Pharc Cenedlaethol Eryri, gallai'r Fframwaith AG ar gyfer yr Adolygiad CDLI gael ei ehangu'n ddefnyddiol i ystyried yn amlwg newidiadau ym mhatriymau aneddiadau, harddwch ac effeithiau ar rinweddau arbennig y Parc Cenedlaethol.
7. Amgylchedd Adeiledig	Cadw a gwella'r ffurf a'r dyluniad adeiledig presennol a sicrhau y caiff datblygiadau newydd eu hadeiladu i safonau dylunio uchel.	Mae'r Amcan AG hwn yn canolbwyntio'n ddefnyddiol ar ansawdd dylunio yn yr amgylchedd adeiledig, sy'n bwysig o gofio'r cymysgedd o fathau o aneddiadau ac o gymeriad gwledig gan mwyaf o ardal CBSC. Bydd materion dylunio a gosod lleoedd ond yn berthnasol i rai cydrannau CDLI (e.e. polisïau cysylltiedig â dylunio a dyraniadau safleoedd), felly er lles cymesuredd asesu, gallai'r Amcan AG gael ei gyfuno gyda rhai eraill yn ymwneud ag agweddau eraill ar osod lleoedd cynaliadwy, e.e. mewn perthynas ag effeithlonrwydd defnydd tir.
8. Treftadaeth ddiwylliannol	Cadw a gwella nodweddion treftadaeth ddiwylliannol adeiledig ac archeolegol yr ardal	Yn unol ag Atodlen 2 Rheoliadau AAS, mae'r Amcan AG hwn yn caniatáu'n glir am asesiad o effeithiau sylweddol tebygol ar asedau treftadaeth ddiwylliannol. Fodd bynnag, mae Polisi Cynllunio Cymru (2015), TAN 20, Polisi Cynllunio Cymru drafft - 10 ^{fed} Rhifyn a Llawlyfr CDLI Cymru (2015) 2 ^{il} Rifyn (2015) bellach yn gofyn i'r broses AG asesu'n eglur effeithiau tebygol yr CDLlau sy'n dod i'r amlwg ar ddefnyddio'r Gymraeg. Gallai hyn gael ei dal dan Amcan AG mewn perthynas â materion cymdeithasol-economaidd, ond oherwydd arwyddocâd diwylliannol a hanesyddol y Gymraeg, argymhellir y dylid mynd i'r afael ag ef yn hytrach mewn Amcan AG Treftadaeth Ddiwylliannol cyffredinol. Dylai'r un Amcan AG fynd i'r afael yn fwy amlwg â'r effeithiau ar hygredd a lleoliad yr amgylchedd hanesyddol.
Defnydd Darbodus o Adnoddau Naturiol		
9. Ynni	Sicrhau bod datblygiad newydd yn ystyried yr angen am ddefnydd mwy ynni effeithlon, a bod yr CDLI yn hyrwyddo creu ynni o adnoddau adnewyddadwy	Mae'r Amcan AG hwn yn canolbwyntio'n ddefnyddiol ar greu ynni adnewyddadwy ac effeithlonrwydd ynni, a helpodd sicrhau bod CDLI cyntaf Conwy yn darparu fframwaith polisi cefnogol priodol ar gyfer lleoli cynlluniau ynni adnewyddadwy ac yn cydnabod yr angen am effeithlonrwydd ynni uchel mewn datblygiadau newydd. Roedd ffocws yr Amcan AG hwn ar ynni adnewyddadwy yn briodol o gofio'r agenda lliniaru newid hinsawdd a gododd yn sgil deddf Deddf Newid Hinsawdd 2008 a'r

CDLI Conwy Teitl Amcan AG	Amcan AG CDLI Conwy	Asesu Dilysrwydd Parhaus
		<p>targedau gostwng allyriadau carbon cysylltiedig. Fodd bynnag, fel y nodwyd mewn perthynas ag Amcanion AG 8 (Aer) a 9 (Newid Hinsawdd) uchod, mae angen nawr am ddull cyfannol o asesu effeithiau a goblygiadau cysylltiedig â'r holl newidiadau hinsawdd o'r CDLI newydd sy'n dod i'r amlwg, a gyflawnir gorau trwy ddatblygu Amcan AG newid hinsawdd newydd. Yn ogystal, fel y nodwyd mewn perthynas ag AG Amcan 1 (Hygyrchedd), byddai Fframwaith AG yn elwa ar ddull cliriach o ystyried materion isadeiledd, gan gynnwys mewn perthynas â chreu ynni a gwasanaethau.</p>
10. Tir	<p>Gwneud y defnydd mwyaf effeithlon o dir trwy ddyraniadau priodol a phenderfynu ar angen a thrwy sicrhau adfer tir halogedig priodol lle bo'n berthnasol.</p>	<p>Mae'r Amcan AG hwn yn canolbwyntio'n ddefnyddiol ar effeithlonrwydd defnydd tir ac adfer tir halogedig. Fodd bynnag, mae Amcan AG yn ymwneud yn bennaf â phwysau defnydd tir yn hytrach na'r effeithiau potensial ar adnoddau tir, geoamrywiaeth, ansawdd tir amaethyddol neu nodweddion daearegol pwysig. Er mwyn dangos cydymffurfiaeth ag Atodlen 2 Rheoliadau AAS a mynd i'r afael â materion cynaliadwyedd allweddol dynodedig, dylai'r Fframwaith AG ar gyfer yr Adolygiad CDLI gynnwys un Amcan AG neu'n fwy mewn perthynas â'r effeithiau ar ansawdd pridd/tir a defnydd tir.</p>
11. Dŵr	<p>Atal llygredd pob corff o ddŵr, gan gynnwys dŵr arwyneb a daear, a sicrhau bod y datblygiad yn ystyried yr angen am ddefnydd dŵr effeithlon, rhaid lleoli'r datblygiad hefyd er mwyn iddo beidio â chynyddu'r risg o lifogydd</p>	<p>Mae'r Amcan AG hwn yn dangos cydymffurfiaeth ag Atodlen 2 Rheoliadau AAS mewn perthynas ag asesu'r effeithiau sylweddol tebygol ar "ddŵr" gan ei fod yn mynd i'r afael ag ansawdd dŵr a'r risgiau o lifogydd. Fodd bynnag, nid yw Amcan AG yn cydnabod yn amlwg leoliad arfordirol ardal CBSC ac felly'r angen am CDLI newydd i fynd i'r afael â materion mewn perthynas â'r amgylchedd arfordirol, Felly, dylai cyfeiriad at faterion arfordirol gael ei gynnwys mewn Amcan AG estynedig o fewn y Fframwaith AG ar gyfer yr Adolygiad CDLI.</p>
12. Aer	<p>Gostwng pob math o lygredd aer yn lleol a gwella'r atmosffer yn fyd-eang.</p>	<p>Mae'r Amcan AG hwn yn diffinio'n ddefnyddiol llygredd aer yn fras, gan alluogi ar gyfer asesu ystod o effeithiau ffynhonnell pwyntiau a llygredd tryledu i gael eu hasesu yn unol â gofynion Atodlen 2 Rheoliadau AAS. Fodd bynnag, nid yw'n hollol glir ydy'r angen a ddatgenir i "wella'r atmosffer yn fyd-eang" ymwneud â lliniaru newid mewn hinsawdd neu bryderon eraill. Er mwyn galluogi'r Fframwaith AG ar gyfer yr Adolygiad CDLI i fynd i'r afael yn uniongyrchol â blaenoriaethau lliniaru ac addasu</p>

CDLI Conwy Teitl Amcan AG	Amcan AG CDLI Conwy	Asesu Dilysrwydd Parhaus
		newid mewn hinsawdd, yn enwedig yr angen i digarboneiddio sectorau economaidd allweddol, ac felly dangos cydymffurfiaeth ag Atodlen 2 Rheoliadau AAS, dylid datblygu Amcan AG ar wahân mewn perthynas â newid mewn hinsawdd. Dylai hyn ystyried materion lliniaru ac addasu newid mewn hinsawdd gyda'i gilydd.
13. Mwynau ac adnoddau sylfaen	Diogelu adnoddau anadnewyddadwy a hyrwyddo'r aildefnydd o adnoddau sylfaen	Esbonnir y term "adnoddau sylfaen" yn yr Amcan AG hwn, gan arwain at rywfaint o amwysedd mewn perthynas â'i ymdriniaeth. Dylai'r Fframwaith AG hwn ar gyfer yr CDLI ymdrin yn amlycach â materion yn ymwneud ag echdynnu mwynau, defnydd o adnoddau naturiol a rheoli gwastraff, gan gynnwys yr angen i ddatblygu economi gylchol a rhoi'r hierarchaeth wastraff ar waith.
Cynnal a Chadw Lefelau Twf Economaidd a Chyflogaeth Uchel a Sefydlog		
14. Arallgyfeirio Economaidd	Annog arallgyfeirio'r sail economaidd mewn ardaloedd gwledig a threfol	Mae'r defnydd o Amcanion AG ar wahân ar gyfer Arallgyfeirio Economaidd a Chyflogaeth yn golygu bod pob un o'r Amcanion AG hyn yn canolbwyntio dim ond ar un elfen, heb ystyried ei oblygiadau cymdeithasol-economaidd ehangach.
15. Cyflogaeth	Sicrhau bod mynediad da i bawb i gyflogaeth	<p>Yn hytrach, dylid mabwysiadu dull integredig o sicrhau bod CDLI newydd yn rhoi cefnogaeth briodol ar gyfer ystod o sectorau economaidd, cyfleoedd buddsoddi a darpariaeth cyflogaeth gysylltiedig. Felly, dylid cynnwys cyfres o Amcanion AG uniongyrchol gysylltiedig yn y Fframwaith AG er mwyn i'r CDLI fynd i'r afael â thwf economaidd, buddsoddi a chyflogaeth mewn ffordd gydlynol. Dylid mynd i'r afael â blaenoriaethau adfywio trwy Amcanion AG eraill mewn perthynas â defnydd tir, gwneud lleoedd a lles cymdeithasol.</p> <p>Er mwyn bod yn effeithiol, dylai cyfres newydd o Amcanion AG mwy integredig sy'n canolbwyntio ar dwf economaidd, buddsoddiad a chyflogaeth ystyried Bargaen Twf y Gogledd sy'n dod i'r amlwg a datblygiad potensial y Cynllun Datblygu Strategol ar gyfer y Gogledd (gan gynnwys Coridor yr A55), oherwydd gallai'r ddau feddu ar oblygiadau cymdeithasol-economaidd ar gyfer ardal CBSC. Byddai'r Amcanion AG yn elwa hefyd ar gynnwys cyfeiriad amlwg at safle amnyth economi leol CBSC i wella'r ystyriaeth o faterion strategol a galluogi ar gyfer</p>

CDLI Conwy Teitl Amcan AG	Amcan AG CDLI Conwy	Asesu Dilysrwydd Parhaus
		adlewyrchu'n gywir gyfraniad ardal CBSC at economi ranbarthol Gogledd Cymru.
16. Creu cyfoeth	Pwysleisio a chynyddu ffactorau sy'n ffafriol i greu cyfoeth ac atynioldeb i fuddsoddwyr	<p>Mae'r Amcan AG hwn yn dynodi'n ddefnyddiol yr angen i ddenu buddsoddiad, ond nid esbonnir amcan datganedig creu cyfoeth ac nid esbonnir ac ni roddir ystyriaeth amlwg i angen am adfywiad. Yn ogystal, ceir rhywfaint o orgyffwrdd rhwng yr Amcan AG hwn ac Amcan AG 14, gan fod angen amodau addas ar gyfer buddsoddi i ysgogi arallgyfeiriad economaidd a chreu cyfoeth/twf economaidd.</p> <p>Fel y nodwyd uchod, dylid mabwysiadu dull integredig i sicrhau bod CDLI newydd yn darparu cymorth priodol ar gyfer ystod o sectorau economaidd, cyfleoedd i fuddsoddi a darpariaeth cyflogaeth gysylltiedig. Felly, dylai cyfres o Amcanion AG newydd a mwy integredig gael eu cynnwys yn y Fframwaith AG er mwyn i'r CDLI fynd i'r afael â thwf economaidd, buddsoddiad a chyflogaeth gyda'i gilydd. Bydd angen i hyn ystyried Bargen Twf y Gogledd sy'n dod i'r amlwg a datblygiad potensial Cynllun Datblygu Strategol y Gogledd (gan gynnwys coridor yr A55), oherwydd gallai'r ddau gael goblygiadau cymdeithasol-economaidd ar gyfer ardal CBSC.</p>

5.3 Amcanion AG Arfaethedig ar gyfer yr Adolygiad CDLI

- 5.3.1 Mae'r adolygiad o'r Fframwaith AG Conwy sydd ohono a gyflwynir yn **Nhabl 5.1** yn dynodi Fframwaith diwygiedig sydd wedi'i seilio o gwmpas cyfres o Amcanion AG newydd er mwyn galluogi'r AG i fynd i'r afael yn gymesur ac yn effeithiol â materion cynaliadwyedd allweddol trwy'r Adolygiad CDLI.
- 5.3.2 Ar ôl ystyried y raddfa ofodol, ffurf a chynnwys arfaethedig yr CDLI newydd (**Adran 2**), nodweddion sylfaenol perthnasol a materion cynaliadwyedd allweddol (**Adran 4.2** ac **Atodiad A**), mae amcanion a gofynion y cynlluniau a'r rhaglenni perthnasol eraill (**Adran 4.3** ac **Atodiad B**) a'r angen i'r AG hwn barhau'n gymesur, yr Amcanion AG arfaethedig i'w cynnwys yn y Fframwaith AG hwn ar gyfer yr Adolygiad CDLI wedi'u manylu yn **Nhabl 5.2** isod. Bwriad y pwyslais ar weithredu dull cyfannol o well lles ar draws nifer fawr o'r Amcanion AG yw dangos cydymffurfiaeth â Deddf Llesiant Cenedlaethau'r Dyfodol (Cymru) 2015 a chysoni â Pholisi Cynllunio Cymru Drafft - 10^{fed} Rhifyn (2010) a Fframwaith Datblygu Cenedlaethol Cymru sy'n dod i'r amlwg.

Tabl 5.2: Amcanion AG arfaethedig ar gyfer yr Adolygiad o CDLI

Amcan AG arfaethedig	Amcan AG arfaethedig
1. Iechyd a Lles	Gwella iechyd a lles y boblogaeth, gan gynnwys mewn perthynas ag iechyd corfforol a meddwl, lles cymdeithasol a diogelwch cymunedol.
2. Cydraddoldeb a Chynhwysiant Cymdeithasol	Lleihau tloedi ac anghydraddoldeb, mynd i'r afael ag eithrio cymdeithasol a hyrwyddo cydlynid cymunedol, gan gynnwys trwy wella mynediad i gyfleusterau cymunedol.
3. Cyflogaeth a Sgiliau	Cynyddu nifer ac ansawdd y cyfleoedd gwaith i ddiwallu anghenion dynodedig, wrth wella cyrhaeddiad addysgol a lefelau sgiliau.
4. Cludiant a Chyfathrebiadau	Gwella hygyrchedd gwasanaethau cyhoeddus, cyfleoedd economaidd a marchnadoedd trwy wella isadeiledd a chreu rhydwraith cludiant cynaliadwy, gan sicrhau hefyd mynediad i gyfathrebiadau a gwasanaethau ansawdd uchel.
5. Tai	Darparu cwantwm digonol ac ystod o dai ansawdd da a fforddiadwy mewn lleoliadau cynaliadwy i ddiwallu anghenion dynodedig.
6. Twf Economaidd	Cyflawni twf economaidd cynaliadwy a gwneud y mwyaf o gyfraniad economaidd ardal CBSC i ranbarth Gogledd Cymru, gan gynnwys trwy arallgyfeirio a chryfhau'r sail economaidd lleol.
7. Ansawdd Aer	Atal a lleihau allyriadau a chrynodiadau o lygryddion atmosfferig niweidiol a lleihau amlygiad i ansawdd aer gwael.
8. Newid mewn Hinsawdd	Mabwysiadu mesurau lliniaru ac addasu priodol er mwyn lleihau ac ymateb i effeithiau newid mewn hinsawdd.
9. Bioamrywiaeth, Geoamrywiaeth a Phridd	Gwarchod, diogelu a gwella buddiannau bioamrywiaeth a geoamrywiaeth, gan gynnwys trwy ddiogelu safleoedd a rhywogaethau pwysig, gwella darpariaeth isadeiledd gwyrdd a diogelu adnoddau pridd pwysig.
10. Dŵr a'r Risg o Lifogydd	Gwarchod, diogelu a gwella'r amgylcheddau dŵr ac arfordirol, ansawdd dŵr ac adnoddau dŵr, gan leihau'r risg o lifogydd.
11. Deunyddiau a Gwastraff	Cyfrannu at weithrediad yr economi gylchol, rheoli gwastraff gydag ychydig iawn o effeithiau amgylcheddol a sicrhau'r defnydd cynaliadwy o adnoddau naturiol, gan gynnwys ar gyfer creu ynni a darparu cyflenwad digonol o fwynau a deunyddiau ar gyfer adeiladu.
12. Creu Lleoedd Cynaliadwy	Gwneud y mwyaf o ddefnydd effeithlon o dir a gwella ansawdd dylunio i greu lleoedd gwych i bobl.
13. Treftadaeth Ddiwylliannol	Gwarchod, diogelu a gwella'r amgylchedd hanesyddol a'r asedau diwylliannol, gan gynnwys y defnydd o'r Gymraeg

Amcan AG arfaethedig	Amcan AG arfaethedig
14. Tirwedd	Diogelu a gwella cymeriad y dirwedd, harddwch ac eglurder yr aneddiadau yn ardal CBSC, gan ystyried rhinweddau arbennig Parc Cenedlaethol Eryri.

- 5.3.3 Dyluniwyd yr Amcanion AG arfaethedig hyn i gydfynd â'i gilydd, osgoi dyblygu asesiadau ac uniaethu â chynnwys penodol yr Adolygiad CDLI, er mwyn bod yn sail i AG cymesur ac effeithiol. Er mwyn dangos cydymffurfiaeth â Rheoliadau AAS, mae **Tabl 5.3** isod yn dangos y cyswllt rhwng yr Amcanion AG arfaethedig a'r pynciau a bennwyd yn Atodlen 2 (paragraff 6, pwyntiau a – m), y Rheoliadau AAS.

Tabl 5.3: Y berthynas rhwng yr Amcanion AG Arfaethedig a'r Rheoliadau AAS

Amcan AG Arfaethedig	Pwnc/Pynciau Amgylcheddol yn ôl y Rheoliadau AAS – Atodlen 2
1. Iechyd a Lles: Gwella iechyd a lles y boblogaeth, gan gynnwys mewn perthynas ag iechyd corfforol a meddyliol, lles cymdeithasol a diogelwch cymunedol.	B, C
2. Cydraddoldeb a Chynhwysiant Cymdeithasol: Lleihau tlodi ac anghydraddoldeb, mynd i'r afael ag eithrio cymdeithasol a hyrwyddo cydlynid cymunedol, gan gynnwys trwy wella mynediad i gyfleusterau cymunedol.	B, J
3. Cyflogaeth a Sgiliau: Cynyddu nifer ac ansawdd y cyfleoedd gwaith i ddiwallu anghenion dynodedig, gan wella lefel y cyrhaeddiad addysgol a'r sgiliau ymhlith trigolion.	B, J
4. Cludiant a Chyfathrebu: Gwella hygyrchedd gwasanaethau cyhoeddus, cyfleoedd economaidd a marchnadoedd trwy wella isadeiledd a chreu rhwydwaith cludiant cynaliadwy, gan sicrhau mynediad hefyd i gyfathrebiadau a gwasanaethau ansawdd uchel.	B, I, J
5. Tai: Darparu cwantwm digonol ac ystod o dai ansawdd da a fforddiadwy mewn mannau cynaliadwy i ddiwallu anghenion dynodedig.	B, J
6. Twf Economaidd: Cyflawni twf economaidd cynaliadwy a gwneud y mwyaf o gyfraniad economaidd ardal CBSC i ranbarth Gogledd Cymru, gan gynnwys trwy arallgyfeirio a chryfhau'r sail economaidd leol.	B, J
7. Ansawdd yr Aer: Atal a lleihau allyriadau a chrynodiadau o lygryddion atmosfferig niweidiol a lleihau amlygiad i ansawdd aer gwael.	H
8. Newid hinsawdd: Mabwysiadu mesurau lliniaru ac addasu priodol i leihau ac ymateb i effeithiau newid hinsawdd.	I
9. Bioamrywiaeth, Geoamrywiaeth a Phridd: Gwarchod, diogelu a gwella buddiannau bioamrywiaeth a geoamrywiaeth gan gynnwys trwy ddiogelu safleoedd a rhywogaethau pwysig, gwella'r ddarpariaeth isadeiledd gwyrdd a diogelu adnoddau pridd pwysig.	A, D, E, F
10. Dŵr a'r Risg o Lifogydd: Gwarchod, diogelu a gwella amgylcheddau dŵr ac arfordirol, ansawdd dŵr ac adnoddau dŵr, gan leihau'r risg o lifogydd.	G
11. Deunyddiau a Gwastraff: Cyfrannu at weithredu'r economi gylchol, rheoli gwastraff gydag ychydig iawn o effeithiau amgylcheddol a sicrhau'r defnydd cynaliadwy o adnoddau naturiol, gan gynnwys ar gyfer creu ynni a darparu cyflenwad digonol o fwynau a deunyddiau at ddibenion adeiladu.	F, J

Amcan AG Arfaethedig	Pwnc/Pynciau Amgylcheddol yn ôl y Rheoliadau AAS – Atodlen 2
12. Creu Lleoedd Cynaliadwy: Gwneud y mwyaf o'r defnydd effeithlon o dir a gwella ansawdd y dylunio i greu lleoedd gwych i bobl.	B, J, L
13. Treftadaeth Ddiwylliannol: Gwarchod, diogelu a gwella'r amgylchedd hanesyddol a'r asedau diwylliannol, gan gynnwys y defnydd o'r Gymraeg.	B, K
14. Tirwedd: Diogelu a gwella cymeriad tirwedd, harddwch ac eglurder yr aneddiadau yn ardal CBSC, gan ystyried rhinweddau arbennig Parc Cenedlaethol Eryri.	L

5.3.4 Mae **Tabl 5.3** yn dangos bod ymdriniaeth dda o bob pwnc AAS yn yr Amcanion AG arfaethedig ac y byddant yn galluogi ar gyfer mynd i'r afael â materion cynaliadwyedd cysylltiedig gyda'i gilydd. Dylai hyn sicrhau bod unrhyw wrthdaro rhwng yr Amcanion AG neu gydrannau'r CDLI newydd sy'n dod i'r amlwg gael eu dynodi a'u datrys trwy'r broses AG.

5.4 Y Fframwaith AG Arfaethedig ar gyfer yr Adolygiad CDLI

5.4.1 Er mwyn galluogi i'r AG hwn, sy'n ymgorffori AAS, gael ei gyflawni'n gymesur ac yn dargedig, bydd Fframwaith AG yn cael ei ddefnyddio, sy'n cynnwys:

- Yr Amcanion AG arfaethedig (gweler **Tabl 5.2**);
- Cyfres o Gwestiynau Arweiniol perthnasol sy'n ymwneud â phob Amcan AG. Gan ddibynnu ar y safbwyntiau a fynegwyd gan Gyrrff Ymgynghori'r AAS, bydd hwn yn cael ei ddefnyddio mewn asesiad ansoddol o bob cydran sylweddol sy'n dod i'r amlwg o'r CDLI newydd ac unrhyw ddewisiadau rhesymol dynodedig, er mwyn dynodi eu heffeithiau tebygol sylweddol yn gymesur; a,
- Chyfres o ddangosyddion cynaliadwyedd a gynigir i'w hystyried wrth asesu'r safleoedd ymgeisiol a gynhelir gan CBSC. Dyluniwyd y dangosyddion hyn i arwain CBSC yn y broses asesu safleoedd a galluogi ar gyfer dewis safle integredig sy'n cydymffurfio'n gyfreithiol a chynnal proses asesu safleoedd AG er mwyn osgoi dyblygu asesiadau. Fel y manylir yn **Adran 6.4**, bydd PBA yn archwilio'r broses asesu safleoedd i'w cyflawni gan CBSC. Bydd yr Adroddiadau AG sy'n cyd-fynd â'r dogfennau CDLI cyn iddynt gael eu harchwilio gan y Cyhoedd ac CDLI i'w Harchwilio gan y Cyhoedd yn dangos bod y broses hon a'r meini prawf asesu wedi mabwysiadu'r gofynion AG statudol ac yn cynnwys ymdriniaeth ddigonol o'r holl Amcanion AG o fewn y Fframwaith AG.

5.4.2 Manylir ar y Fframwaith AG arfaethedig yn **Nhabl 5.4** isod. Yn ystod cam asesu'r AG, bydd cyfres bellach o ddangosyddion yn cael eu datblygu i ddarparu fframwaith i fonitro'r effeithiau sylweddol tebygol o CDLI newydd ar ôl iddo gael ei fabwysiadu, yn unol â Rheoliadau AAS. Bydd y fframwaith monitro hwn yn cael ei ddefnyddio gan CBSC hefyd i fonitro effeithiolrwydd yr CDLI newydd ac i asesu ydy targedau allweddol, er enghraifft cynnal a chadw'r cyflenwad tir tai 5 mlynedd yn cael eu diwallu.

Tabl 5.4: Y Fframwaith AG Arfaethedig ar gyfer yr Adolygiad CDLI

Amcanion AG Arfaethedig	Cwestiynau Arweiniol AG Arfaethedig – <i>A fydd yr CDLI newydd...</i>	Dangosyddion Cynaliadwyedd Arfaethedig ar gyfer Aseidiadau Safle Ymgeisiol
<p>1. Iechyd a Lles: Gwella iechyd a lles y boblogaeth, gan gynnwys mewn perthynas ag iechyd corfforol a meddyliol, lles cymdeithasol a diogelwch cymunedol.</p>	<ul style="list-style-type: none"> ▪ Diogelu a gwella mynediad i wasanaethau a chyfleusterau gofal iechyd? ▪ Lleihau anghydraddoldeb iechyd a gwella iechyd corfforol a meddylion a lles cymunedau? ▪ Hwyluso neu annog teithio llesol neu adloniant corfforol? ▪ Cynyddu hygyrchedd ac ansawdd y ddarpariaeth lle agored? 	<ul style="list-style-type: none"> ▪ Agosrwydd at a chapasiti cyfleusterau gofal iechyd. ▪ Agosrwydd at rwydweithiau teithio llesol presennol. ▪ Agosrwydd at y ddarpariaeth lle agored presennol. ▪ Darpariaeth arfaethedig o gyfleusterau gofal iechyd newydd neu wedi'u huwchraddio, rwydweithiau teithio llesol neu leoedd agored mewn safleoedd ymgeisiol.
<p>2. Cydraddoldeb a Chynhwysiant Cymdeithasol: Lleihau tldi ac anghydraddoldeb, mynd i'r afael ag eithrio cymdeithasol a hyrwyddo cydlynid cymunedol, gan gynnwys trwy wella mynediad i gyfleusterau cymunedol.</p>	<ul style="list-style-type: none"> ▪ Hyrwyddo diwylliant o gydraddoldeb, tegwch a pharch i bobl a'r amgylchedd? ▪ Lleihau tldi ac eithrio cymdeithasol? ▪ Hyrwyddo cydlynid cymdeithasol ac integreiddio? ▪ Hyrwyddo tegwch rhwng grwpiau poblogaeth? ▪ Rhoi mynediad i weithgareddau diwylliannol fforddiadwy? ▪ Lleihau tldi tanwydd? ▪ Diogelu a gwella mynediad i gyfleusterau cymunedol ansawdd uchel, gwasanaethau cyhoeddus ac amwynderau allweddol? 	<ul style="list-style-type: none"> ▪ Agosrwydd at gyfleusterau cymunedol presennol, gwasanaethau cyhoeddus ac amwynderau allweddol. ▪ Darpariaeth arfaethedig o gyfleusterau cymunedol newydd neu wedi'u huwchraddio, gwasanaethau cyhoeddus neu amwynderau allweddol mewn safleoedd ymgeisiol.
<p>3. Cyflogaeth a Sgiliau: Codi nifer ac ansawdd y cyfleoedd gwaith i ddiwallu anghenion</p>	<ul style="list-style-type: none"> ▪ Gwella mynediad i gyflogaeth, yn enwedig i bobl leol? ▪ Cynyddu ac arallgyfeirio cyfleoedd gwaith? 	<ul style="list-style-type: none"> ▪ Capasiti gwaith y safle. ▪ Addasrwydd y safle ar gyfer datblygiad defnydd cymysg.

Amcanion AG Arfaethedig	Cwestiynau Arweiniol AG Arfaethedig – <i>A fydd yr CDLI newydd...</i>	Dangosyddion Cynaliadwyedd Arfaethedig ar gyfer Aseidiadau Safle Ymgeisiol
<p>dynodedig, gan wella lefel y cyrhaeddiad addysgol a'r sgiliau ymhlith trigolion.</p>	<ul style="list-style-type: none"> ▪ Gwellu cyfleoedd ar gyfer addysg a dysgu gydol oes? ▪ Gwellu cyrhaeddiad addysgol a lefelau sgiliau, yn enwedig yn y boblogaeth oed gweithio? ▪ Cefnogi twf sefydliadau addysg bellach ac uwch? 	<ul style="list-style-type: none"> ▪ Agosrwydd at leoliadau gwaith allweddol presennol a chynlluniedig (e.e. parciau busnes, ystadau diwydiannol a chlystyrau cyflogaeth drefol). ▪ Agosrwydd at yr isadeiledd addysg a'i gapasiti. ▪ Darpariaeth arfaethedig isadeiledd addysg newydd neu wedi'i huwchraddio mewn safleoedd ymgeisiol.
<p>4. Cludiant a Chyfathrebu: Gwellu hygyrchedd gwasanaethau cyhoeddus, cyfleoedd gwaith a marchnadoedd trwy wellu isadeiledd a chreu rhwydwaith cludiant cynaliadwy, gan sicrhau mynediad i gyfathrebiadau a gwasanaethau ansawdd uchel.</p>	<ul style="list-style-type: none"> ▪ Cynyddu hygyrchedd gwasanaethau cyhoeddus, cyfleoedd gwaith a marchnadoedd? ▪ Gwellu cysylltedd yn ardal CBSC a gydag ardaloedd eraill? ▪ Lleihau dibyniaethau ar geir ac annog symudiad at ffurfiau mwy cynaliadwy o deithio, gan gynnwys ar gyfer pobl a llwythi? ▪ Cefnogi'r defnydd cynyddol o deithio llesol? ▪ Gwellu hygyrchedd, capasiti a diogelwch y rhwydwaith cludiant? ▪ Lleihau llifoedd traffig a thagfeydd? ▪ Gwellu ansawdd ac integreiddio cludiant cyhoeddus? ▪ Gwellu'r ddarpariaeth isadeiledd cyfathrebu ansawdd uchel? 	<ul style="list-style-type: none"> ▪ Agosrwydd at y rhwydwaith cludiant cyhoeddus (arosfannau bws a gorsafedd trên). ▪ Agosrwydd at y rhwydwaith ffyrdd strategol (traffyrdd a chefnffyrdd). ▪ Agosrwydd at rwydweithiau teithio llesol presennol. ▪ Agosrwydd at dagfeydd mynych. ▪ Argaeledd a chapasiti'r isadeiledd gwasanaethau i wasanaethu'r safle. ▪ Darpariaeth arfaethedig isadeiledd cludiant neu gyfathrebu newydd neu wedi'u huwchraddio mewn safleoedd ymgeisiol neu'n cysylltu â safleoedd ymgeisiol.

Amcanion AG Arfaethedig	Cwestiynau Arweiniol AG Arfaethedig – A fydd yr CDLI newydd...	Dangosyddion Cynaliadwyedd Arfaethedig ar gyfer Asesiadau Safle Ymgeisiol
	<ul style="list-style-type: none"> ▪ Gwella isadeiledd gwasanaethau i gefnogi twf economaidd ac i ddiwallu anghenion y boblogaeth? 	
<p>5. Tai: Darparu cwantwm digonol ac ystod o dai ansawdd da a fforddiadwy mewn mannau cynaliadwy i ddiwallu anghenion dynodedig.</p>	<ul style="list-style-type: none"> ▪ Helpu i hwyluso'r cyflawniad cynyddol mewn tai i ddiwallu ystod o anghenion dynodedig? ▪ Gwella ansawdd y stoc tai? ▪ Lleihau digartrefedd a gorlenwi? ▪ Cynyddu cymysgedd, ystod a fforddiadwyedd tai? ▪ Darparu tai sy'n annog ymdeimlad o gymuned? ▪ Cyflwyno lleiniau a rhandiroedd digonol ar gyfer Sipsiwn, Teithwyr a Phobl sydd ar Daith gyda Sioeau? 	<ul style="list-style-type: none"> ▪ Capasiti tai'r safle. ▪ Cyflawniadwyedd tai fforddiadwy fel cydran unrhyw ddatblygiad preswyl. ▪ Addasrwydd y safle ar gyfer datblygiad defnydd cymysg. ▪ Defnyddiau tir cyfagos. ▪ Agosrwydd at safleoedd COMAH ▪ Agosrwydd at Safleoedd Ewropeaidd agored i bwysau adloniadol.
<p>6. Twf Economaidd: Cyflawni twf economaidd cynaliadwy a gwneud y mwyaf o gyfraniad economaidd ardal CBSC i ranbarth Gogledd Cymru, gan gynnwys trwy arallgyfeirio a chryfhau'r sail economaidd leol.</p>	<ul style="list-style-type: none"> ▪ Cyflawni'r math iawn o weithgareddau datblygu ac economaidd yn y lleoliad iawn i wneud y mwyaf o gystadleurwydd economaidd? ▪ Help i arallgyfeirio'r economi leol? ▪ Annog buddsoddiad o'r tu allan? ▪ Cefnogi arloesedd a mentrau newydd? ▪ Hyrwyddo cydleoliad gweithgareddau economaidd, diwydiannau a defnyddiau tir synergyddol? ▪ Cefnogi ystod o fathau a meintiau busnes? ▪ Darparu'r isadeiledd a'r gweithle angenrheidiol ar gyfer busnesau newydd a phresennol? 	<ul style="list-style-type: none"> ▪ Gallu'r safle ar gyfer defnyddiau diwydiannol ac economaidd. ▪ Defnyddiau tir cyfagos, gan gynnwys buddiannau cydgasglu potensial. ▪ Agosrwydd at y rhwydweithiau ffyrdd a chludiant cyhoeddus strategol.

Amcanion AG Arfaethedig	Cwestiynau Arweiniol AG Arfaethedig – A fydd yr CDLI newydd...	Dangosyddion Cynaliadwyedd Arfaethedig ar gyfer Aseidiadau Safle Ymgeisiol
<p>7. Ansawdd Aer: Atal a lleihau allyriadau a chrynodiadau o lygryddion atmosfferig niweidiol a lleihau amlygiad i ansawdd aer gwael.</p>	<ul style="list-style-type: none"> ▪ Cynnal neu wella ansawdd aer? ▪ Lleihau amlygiad i ansawdd aer gwael? ▪ Atal a lleihau allyriadau llygryddion niweidiol? 	<ul style="list-style-type: none"> ▪ Agosrwydd at Ardaloedd Rheoli Ansawdd Aer ▪ Agosrwydd at dagfeydd mynych. ▪ Allyriadau gweithredol potensial.
<p>8. Newid hinsawdd: Mabwysiadu mesurau lliniaru ac addasu priodol i leihau ac ymateb i effeithiau newid hinsawdd.</p>	<ul style="list-style-type: none"> ▪ Help i leihau allyriadau nwy tŷ gwydr o'r sectorau economaidd allweddol? ▪ Cefnogi'r gwaith o leihau'r defnydd o ynni? ▪ Cefnogi'r gwaith o gyflwyno ynni adnewyddadwy a charbon isel a lleihau'r ddibyniaeth ar ffynonellau anadnewyddadwy? ▪ Hwyluso buddsoddiad mewn a hyrwyddo'r defnydd o isadeiledd carbon isel a chynaliadwy? ▪ Rhoi mesurau addasu ar waith i fynd i'r afael ag effeithiau tebygol newid hinsawdd, gan gynnwys cynnydd yn y risgiau o lifogydd? ▪ Hyrwyddo dyluniad cynaliadwy sy'n lleihau allyriadau nwy tŷ gwydr ac y mae modd ei addasu i effeithiau newid hinsawdd? 	<ul style="list-style-type: none"> ▪ Darpariaeth ar y safle neu greu ynni adnewyddadwy neu garbon isel. ▪ Agosrwydd at y rhwydwaith cludiant cyhoeddus. ▪ Capasiti'r safle i gynnwys mesurau addasu newid hinsawdd.
<p>9. Bioamrywiaeth, Geoamrywiaeth a Phridd: Gwarchod, diogelu a gwella buddiannau bioamrywiaeth a geoamrywiaeth, gan gynnwys trwy ddiogelu safleoedd a rhywogaethau pwysig, gwella'r ddarpariaeth isadeiledd gwyrdd a diogelu adnoddau pridd pwysig.</p>	<ul style="list-style-type: none"> ▪ Sicrhau dulliau diogelu priodol ar gyfer yr amcanion hygredded a chadwraeth safleoedd a ddynodwyd ar lefelau rhyngwladol, cenedlaethol neu leol am resymau gwerth bioamrywiaeth a geoamrywiaeth neu ddiogelu rhywogaethau? ▪ Diogelu a gwella rhywogaethau a chynefinoedd gwerthfawr? ▪ Diogelu yn erbyn colli neu dorri cynefinoedd? ▪ Diogelu neu wella coed gwarchoddedig neu ardaloedd coetir pwysig? ▪ Gwella mynediad i natur? 	<ul style="list-style-type: none"> ▪ Agosrwydd at ac effeithiau potensial ar safleoedd a ddynodwyd ar lefelau rhyngwladol, cenedlaethol a lleol am resymau cadwraeth bioamrywiaeth, pwysigrwydd ecolegol neu bwysigrwydd daearegol. ▪ Agosrwydd at goetiroedd dynodedig a choed neu wrychoedd pwysig. ▪ Tystiolaeth o gynefinoedd neu rywogaethau gwerthfawr ar y safle neu gerllaw iddo.

Amcanion AG Arfaethedig	Cwestiynau Arweiniol AG Arfaethedig – A fydd yr CDLI newydd...	Dangosyddion Cynaliadwyedd Arfaethedig ar gyfer Asesiadau Safle Ymgeisiol
	<ul style="list-style-type: none"> ▪ Cywiro halogiad i dir a dŵr daear hysbys? ▪ Diogelu tir amaethyddol o'r ansawdd gorau ac o bwysigrwydd lleol? ▪ Diogelu a gwella adnoddau pridd pwysig? 	<ul style="list-style-type: none"> ▪ Effeithiau potensial ar ddarnio cynefinoedd a'u cysylltedd. ▪ Dosbarthiad tir amaethyddol. ▪ Math ac ansawdd y pridd.
<p>10. Dŵr a'r Risg o Lifogydd: Gwarchod, diogelu a gwella amgylcheddau dŵr ac arfordirol, ansawdd dŵr ac adnoddau dŵr, gan leihau'r risg o lifogydd.</p>	<ul style="list-style-type: none"> ▪ Gwella ansawdd y cyrff dŵr sy'n helpu i ddiwallu amcanion y Gyfarwyddeb Fframwaith Dŵr? ▪ Cynnal neu wella statws ecolegol a chemegol yr amgylchedd dŵr? ▪ Effeithio ar gyfaint dŵr ffo arwyneb i mewn i gyrff dŵr neu echdynnu ohonynt? ▪ Cefnogi gwelliannau i'r isadeiledd dŵr (cyflenwad dŵr a charthffosiaeth) ▪ Lleihau'r risg o lifogydd o bob ffynhonnell llifogydd i'r holl bobl, eiddo, isadeiledd ac asedau amgylcheddol? ▪ Rheoli'r risgiau o lifogydd gweddilliol yn briodol ac osgoi'r risgiau newydd o lifogydd? ▪ Ceisio lleihau datblygiadau newydd mewn ardaloedd sy'n dueddol o gael llifogydd neu liniaru'r potensial ar gyfer y risg honno? ▪ Hyrwyddo'r gwaith o leoli systemau draenio trefol cynaliadwy? 	<ul style="list-style-type: none"> ▪ Agosrwydd at Barthau Risg Llifogydd ▪ Agosrwydd at gyrff dŵr a dyfrhaenau.
<p>11. Deunyddiau a Gwastraff: Cyfrannu at weithredu'r economi gylchol, rheoli gwastraff gydag ychydig iawn o effeithiau amgylcheddol a sicrhau'r defnydd cynaliadwy o adnoddau naturiol, gan gynnwys ar gyfer creu ynni a darparu</p>	<ul style="list-style-type: none"> ▪ Lleihau cynhyrchiant gwastraff? ▪ Hyrwyddo egwyddorion economi gylchol? ▪ Trin a phrosesu gwastraff gydag ychydig iawn o effaith amgylcheddol? 	<ul style="list-style-type: none"> ▪ Agosrwydd at gyfleusterau casglu gwastraff. ▪ Sefydlu angen lleoliadol i echdynnu mwynau.

Amcanion AG Arfaethedig	Cwestiynau Arweiniol AG Arfaethedig – <i>A fydd yr CDLI newydd...</i>	Dangosyddion Cynaliadwyedd Arfaethedig ar gyfer Asesiadau Safle Ymgeisiol
cyflenwad digonol o fwynau a deunyddiau at ddibenion adeiladu.	<ul style="list-style-type: none"> ▪ Lleihau'r galw am ddeunyddiau crai a'r angen i echdynnu mwynau? ▪ Hyrwyddo'r defnydd o adnoddau lleol a lleihau mewnfario mwynau? 	
12. Creu Lleoedd Cynaliadwy: Gwneud y mwyaf o'r defnydd effeithlon o dir ac isadeiledd a gwella ansawdd y dylunio i greu lleoedd gwych i bobl.	<ul style="list-style-type: none"> ▪ Hyrwyddo pensaernïaeth a dyluniad ansawdd uchel sy'n cryfhau hynodrydd lleol ac yn meithrin ymdeimlad o le? ▪ Creu a chynnal parth cyhoeddus diogel a deniadol sy'n annog pobl i gerdded a beicio? ▪ Sicrhau lleoli, graddfa, màs a dwyster datblygu? ▪ Gwneud y defnydd gorau o dir, gan gynnwys trwy flaenoriaethu ac ailddatblygu safleoedd tir llwyd a lleoli defnyddiau ar gyfer nifer uchel o ymwelwyr yn agos at y rhwydwaith cludiant cyhoeddus? ▪ Lleihau'r cyfleoedd i droseddu ac ymddygiad gwrthgymdeithasol trwy leoli a dylunio datblygiad newydd? ▪ Darparu tir y cyhoedd sy'n teimlo'n ddiogel i'r holl ddefnyddwyr drwy'r amser? 	<ul style="list-style-type: none"> ▪ Tir llwyd neu glas a ddatblygwyd yn flaenorol. ▪ Agosrwydd at rwydweithiau teithio llesol.
13. Treftadaeth Ddiwylliannol: Gwarchod, diogelu a gwella'r amgylchedd hanesyddol a'r asedau diwylliannol, gan gynnwys y defnydd o'r Gymraeg.	<ul style="list-style-type: none"> ▪ Cynyddu argaeledd a hygyrchedd diwylliant, hamdden a gweithgareddau/leoliadau adloniant? ▪ Gwarchod, diogelu a gwella hygyrchedd, cymeriad a lleoliad asedau treftadaeth? ▪ Diogelu a gwella rhinweddau ardaloedd o arwyddocâd hanesyddol neu ddiwylliannol? ▪ Hyrwyddo'r aildddefnydd sensitif o adeiladau o bwysigrwydd hanesyddol neu ddiwylliannol? ▪ Gwarchod a, lle bo'n briodol, gwella adnoddau archeolegol pwysig? 	<ul style="list-style-type: none"> ▪ Agosrwydd at asedau a'r effeithiau potensial ar ardaloedd treftadaeth dynodedig. ▪ Aildddefnydd arfaethedig o adeiladau o bwysigrwydd hanesyddol neu ddiwylliannol. ▪ Cynhwysiant arfaethedig o arwyddion Cymraeg mewn safleoedd ymgeisiol.

Amcanion AG Arfaethedig	Cwestiynau Arweiniol AG Arfaethedig – <i>A fydd yr CDLI newydd...</i>	Dangosyddion Cynaliadwyedd Arfaethedig ar gyfer Asesiadau Safle Ymgeisiol
<p>14. Tirwedd: Diogelu a gwella cymeriad y dirwedd, harddwch ac eglurder yr aneddiadau yn ardal CBSC, gan ystyried rhinweddau arbennig Parc Cenedlaethol Eryri.</p>	<ul style="list-style-type: none"> ▪ Diogelu a chynyddu'r defnydd o'r Gymraeg? ▪ Diogelu a gwella cymeriad y dirwedd? ▪ Diogelu nodweddion tirwedd a threfwedd pwysig? ▪ Diogelu rhinweddau arbennig Parc Cenedlaethol Eryri? ▪ Gwarchod harddwch a golygfeydd gwerthfawr? ▪ Atal gwasgariad trefol? 	<ul style="list-style-type: none"> ▪ Agosrwydd at dirweddau a ddynodwyd yn genedlaethol ac yn lleol a'u heffeithiau potensial; ▪ Tystiolaeth o effeithiau potensial ar harddwch neu olygfeydd allweddol; ▪ Tystiolaeth o integreiddio neu ymgyfuno gydag aneddiadau presennol neu wahanu oddi wrthynt.

6 Methodoleg AG Arfaethedig a'r Trefniadau Ymgynghori

6.1 Cyflwyniad

6.1.1 Gan adeiladu ar y Fframwaith AG arfaethedig y manylir arno yn **Adran 5**, mae'r rhan hon yn amlinellu ac yn ceisio safbwyntiau'r Cyrff Ymgynghori AAS mewn perthynas â'r fethodoleg arfaethedig a'r trefniadau ymgynghori i'w mabwysiadu ar gyfer AG yr Adolygiad CDLI.

6.2 Adroddiadau AG Arfaethedig

6.2.1 Yn unol â Deddf 2004, mae Cytundeb Cyflawni Adolygiad CDLI Conwy yn cadarnhau y bydd ailadroddiad o'r CDLI newydd sy'n dod i'r amlwg yn destun ymgynghori statudol, sef Strategaeth Ffatriol - Dogfen CDLI cyn y Cyfnod i'w Archwilio gan y Cyhoedd ac yna Dogfen CDLI lawn i'w Harchwilio gan y Cyhoedd. Yn dilyn hynny, bydd y Ddogfen CDLI i'w Harchwilio gan y Cyhoedd yn destun archwiliad annibynnol, ac yn dilyn hynny, bydd yn cael ei hystyried at ddibenion mabwysiadu ffurfiol fel yr CDLI newydd ar gyfer hyd a lled yr ardal y tu allan i Barc Cenedlaethol Eryri. Bydd y fethodoleg AG yn cael ei rhoi ar waith a'r canfyddiadau'n cael eu hadrodd mewn Adroddiadau AG ailadroddol a fydd yn cydfynd â'r Strategaeth a Ffefrir (CDLI Cyn y Cyfnod i'w Archwilio gan y Cyhoedd) a Dogfennau cyn y Cyfnod i'w Harchwilio gan y Cyhoedd, gyda'r Adroddiad AG yn cael ei ddiweddarau rhwng y camau hyn i adlewyrchu newidiadau i'r CDLI sy'n dod i'r amlwg.

- Bydd yr Adroddiad AG ar gyfer y Strategaeth a Ffefrir yn canolbwyntio ar asesu effeithiau sylweddol tebygol o ddewisiadau CDLI arfaethedig, strategaeth ofodol a pholisïau strategol; a,
- Bydd yr Adroddiad AG ar gyfer y Ddogfen CDLI i'w Harchwilio gan y Cyhoedd yn dynodi ac yn asesu'r holl effeithiau sylweddol tebygol o bob cydran sylweddol o'r Ddogfen CDLI i'w Harchwilio gan y Cyhoedd, gan gynnwys pob dyraniad a pholisi safle arfaethedig.

6.2.2 Ar ôl cwblhau archwiliad annibynnol o'r Ddogfen CDLI i'w Harchwilio gan y Cyhoedd, bydd pob argymhelliad rhwymol a wneir gan yr Arolygydd penodedig yn destun sgrinio AG ac AAS i benderfynu a fyddant yn cyflwyno effeithiau sylweddol tebygol newydd neu wahanol nad adroddwyd yn flaenorol arnynt yn yr Adroddiad AG ar gyfer y Ddogfen CDLI i'w Harchwilio gan y Cyhoedd. Bydd y Sgrinio AAS hwn yn cael ei ddogfennu mewn Adendwm AG.

6.3 Methodoleg AG Arfaethedig

6.3.1 Ar sail ffurflen fwriadedig yr Adolygiad CDLI, fel y manylwyd arni yn **Adran 2**, rhagwelir y bydd y Fframwaith AG a osodir yn **Nhabl 5.4** yn cael ei ddefnyddio i asesu holl gydrannau sylweddol arfaethedig yr CDLI newydd wrth iddo ddod i'r amlwg, yn ogystal ag unrhyw ddewisiadau rhesymol dynodedig i'r cynigion hyn. At ei gilydd, bydd angen i'r AG felly gynnwys arfarniadau o weledigaeth CDLI arfaethedig, amcanion CDLI, strategaeth ofodol (a strategaethau is-ardal potensial), polisïau strategol, polisïau rheoli datblygu a dyraniadau safle. Gosodir y dull arfaethedig o ymgymryd ag AG cymesur o bob un o'r cydrannau hyn isod.

AG o Weledigaeth ac Amcanion yr CDLI

6.3.2 Mae'n bwysig bod gweledigaeth ac amcanion yr CDLI newydd yn cael eu cysoni gyda'r Fframwaith AG ac yn adlewyrchu'r materion cynaliadwyedd allweddol dynodedig, oherwydd bydd yr holl gydrannau CDLI eraill yn llifo ohonynt. Felly, bydd priodweddau allweddol y weledigaeth a'r amcanion ar gyfer yr CDLI newydd yn cael eu hasesu am eu cydnawsedd â phob Amcan AG yn y Fframwaith AG.

- 6.3.3 Oherwydd natur lefel uchel gweledigaeth ac amcanion CDLI, nid yw'n debygol o fod yn bosibl dynodi arwyddocâd yr effeithiau unigol a ragwelir o'r cydrannau hyn o'r CDLI newydd sy'n dod i'r amlwg, ond lle bo'n bosibl, bydd yr AG yn ceisio darparu syniad o hyn, gydag unrhyw ansicrwydd yn cael eu nodi hefyd. Os bydd y weledigaeth neu'r amcanion arfaethedig o'r CDLI newydd yn cael eu barnu'n anghydnaws â'r Amcanion AG, bydd mesurau lliniaru addas ar ffurf geiriad diwygiedig yn cael eu hargymell.
- 6.3.4 Bydd matrices cydnawsedd sy'n debyg i'r enghraifft a gyflwynwyd yn **Nhabl 6.1** yn cael ei ddefnyddio i gofnodi'r arfarniad o weledigaeth ac amcanion yr CDLI yn adroddiadau AG ar gyfer y Dogfennau Cyn y Cyfnod i'w Harchwilio gan y Cyhoedd ac i'w Harchwilio gan y Cyhoedd. Am resymau byrder a fformatio, ni chynigir atgynhyrchu'r Cwesiynau Canllaw AG sy'n gysylltiedig â phob Amcan AG (gweler **Tabl 5.4**) yn fersiwn derfynol y matricesau arfarnu ym mhob adroddiad AG, ond byddant yn cael eu defnyddio lle bo'n berthnasol i ymgymryd â'r AG.

Tabl 6.1: Matrics Cydnawsedd Arfaethedig i Aseu Gweledigaeth ac Amcanion yr CDLI newydd

Amcan AG		Gweledigaeth CDLI	Amcan CDLI 1	Amcan CDLI 2	Etc.
1.	Iechyd a Lles: Gwella pob agwedd ar iechyd a lles y boblogaeth, gan gynnwys mewn perthynas ag iechyd corfforol a meddyliol, lles cymdeithasol a diogelwch cymunedol.				
2.	Cydraddoldeb a Chynhwysiant Cymdeithasol: Lleihau tloedi ac anghydraddoldeb, mynd i'r afael ag eithrio cymdeithasol a hyrwyddo cydlynid cymunedol, gan gynnwys trwy wella mynediad i gyfleusterau cymunedol.				
3.	Cyflogaeth a Sgiliau: Codi nifer ac ansawdd y cyfleoedd gwaith i ddiwallu anghenion dynodedig, gan wella lefel y cyrhaeddiad addysgol a'r sgiliau ymhlith trigolion.				
4.	Cludiant a Chyfathrebu: Gwella hygyrchedd gwasanaethau cyhoeddus, cyfleoedd gwaith a marchnadoedd trwy wella isadeiledd a chreu rhwydwaith cludiant cynaliadwy, gan sicrhau mynediad i gyfathrebiadau a gwasanaethau ansawdd uchel hefyd.				
5.	Tai: Darparu cwantwm digonol ac ystod o dai ansawdd da a fforddiadwy mewn mannau cynaliadwy i ddiwallu anghenion dynodedig.				
ALLWEDD		+	Cydnaws		
		0	Niwtral		
		?	Ansicr		
		-	Anghydnaws		
		~	Dim Perthynas Glir		

AG o Strategaethau a Pholisïau Gofodol Arfaethedig

- 6.3.5 Yn y Cam CDLI Cyn y Cyfnod i'w Archwilio gan y Cyhoedd, mae'n debygol y bydd CBSC yn dynodi cyfres o ddewisiadau gofodol a pholisi lefel uchel a ffeirir i ddiwallu anghenion dynodedig (e.e. cyflwyno tai) a heriau (e.e. cyflawni amcanion lles wedi'u diffinio'n lleol), ynghyd â dewisiadau rhesymol potensial i'r dewisiadau hyn. Mae'r dewisiadau gofodol yn debygol o gynnwys 'dewisiadau twf' potensial a gallent ymestyn i ddynodi dyraniadau safle strategol a ffeirir (gweler isod mewn perthynas ag AG dyraniadau safleoedd ymgeisiol), wrth i'r dewisiadau polisi fod yn debygol o gynnwys ystod o ddulliau polisi thematig i fynd i'r afael â materion allweddol.
- 6.3.6 Oherwydd natur lefel uchel y dewisiadau gofodol, twf a pholisi sy'n debygol o gael eu cynnwys yn y Ddogfen CDLI Cyn y Cyfnod i'w Harchwilio gan y Cyhoedd, hwyrach y bydd angen mabwysiadu'r un dull ag ar gyfer gweledigaeth ac amcanion CDLI (**Tabl 6.1**) o ran canolbwyntio ar eu cydnawsedd gyda'r Fframwaith AG. Fodd bynnag, bydd yr AG hefyd yn ceisio dynodi materion cynaliadwyedd perthnasol a mesurau lliniaru neu wella a ddylai gael eu hymgorffori yn y dewisiadau gofodol a pholisi wrth iddynt gael eu datblygu ymhellach ar gyfer y Ddogfen CDLI i'w Harchwilio gan y Cyhoedd. Lle bo'n bosibl, bydd AG y dewisiadau gofodol a pholisi arfaethedig yn penderfynu a ydynt yn debygol o arwain at unrhyw effeithiau sylweddol.
- 6.3.7 Bydd y dewisiadau gofodol a pholisi a ffeirir yn cael eu mireinio i ystyried y sylwadau a ddaeth i law mewn perthynas â'r Ddogfen CDLI Cyn y Cyfnod i'w Harchwilio gan y Cyhoedd, gan arwain at gynnwys strategaeth ofodol wedi'i datblygu'n llawn (a gefnogir o bosibl gan strategaethau is-ardal) a chyfres o bolisïau strategol a rheoli datblygiad yn y Ddogfen CDLI i'w Harchwilio gan y Cyhoedd. Yn y cam hwn, bydd y cydrannau hyn yn cael eu hasesu'n fanwl yn erbyn y Fframwaith AG gan ddefnyddio matrices safonol a system sgorio debyg i'r un a ddengys yn **Nhablau 6.2** a **6.3** isod. Am resymau cymesuredd, bydd pob grŵp polisi yn y Ddogfen CDLI i'w Harchwilio gan y Cyhoedd yn cael eu hasesu gyda'i gilydd mewn cyfres o fatricsau thematig.

Tabl 6.2: System Sgorio Arfaethedig i Sefydlu Effeithiau Sylweddol Tebygol o Bolisïau CDLI Arfaethedig

Sgôr	Disgrifiad	Symbol
Effaith Gadarnhaol Arwyddocaol (Mawr)	Mae'r polisi arfaethedig yn cyfrannu'n sylweddol at gyflawni'r Amcan AG.	++
Mân Effaith Gadarnhaol	Mae'r polisi arfaethedig yn cyfrannu at gyflawni'r Amcan AG ond nid yn sylweddol.	+
Effaith Niwtral	Mae'r polisi arfaethedig yn gysylltiedig ond nid yw'n cael unrhyw effaith ar gyflawni'r Amcan AG	0
Mân Effaith Negyddol	Mae'r polisi arfaethedig yn tynnu'n sylweddol oddi ar gyflawniad yr Amcan AG ond nid yn sylweddol.	-
Effaith Negyddol Sylweddol (Mawr)	Mae'r polisi arfaethedig yn tynnu'n sylweddol oddi ar gyflawniad yr Amcan AG. Felly, mae angen lliniaru.	--
Effaith Ansicr	Mae gan y polisi arfaethedig hwn berthynas ansicr â'r Amcan AG neu mae'r berthynas yn dibynnu ar y ffordd y rheolir yr agwedd. Yn ogystal, gallai gwybodaeth annigonol fod ar gael i alluogi ar gyfer wneud asesiad.	?

Sgôr	Disgrifiad	Symbol
Dim Perthynas Glir	Nid oes perthynas glir rhwng y polisi arfaethedig a chyflawniad yr Amcan AG neu mae'r berthynas yn ddibwys.	~

Tabl 6.3: Matrics Asesu Arfaethedig ar gyfer Polisiâu CDLI Arfaethedig

Grwpio Polisi: Twf Economaidd				
Amcan AG	Sgôr Polisi 1	Sgôr Polisi 2	Sgôr Polisi 3	Sylwadau
1. Iechyd a Lles: Gwella pob agwedd ar iechyd a lles y boblogaeth, gan gynnwys mewn perthynas ag iechyd corfforol a meddyliol, lles cymdeithasol a diogelwch cymunedol.	++	+	++	<u>Asesu Effeithiau a Ragwelir</u>
				<u>Lliniaru a Gwella</u>
				<u>Tybiaethau</u>
				<u>Ansicrwydd</u>
2. Cydraddoldeb a Chynhwysiant Cymdeithasol: Lleihau tlodi ac anghydraddoldeb, mynd i'r afael ag eithrio cymdeithasol a hyrwyddo cydlyniad cymunedol, gan gynnwys trwy wella mynediad i gyfleusterau cymunedol.	+	-	--	<u>Asesu Effeithiau a Ragwelir</u>
				<u>Lliniaru a Gwella</u>
				<u>Tybiaethau</u>
				<u>Ansicrwydd</u>

Grwpio Polisi: Twf Economaidd				
Amcan AG	Sgôr Polisi 1	Sgôr Polisi 2	Sgôr Polisi 3	Sylwadau
3. Cyflogaeth a Sgiliau: Codi nifer ac ansawdd y cyfleoedd gwaith i ddiwallu anghenion dynodedig, gan wella lefel y cyrhaeddiad addysgol a'r sgiliau ymhlith trigolion.	-	~	?	<u>Asesu Effeithiau a Ragwelir</u> <u>Liniaru a Gwella</u> <u>Tybiaethau</u> <u>Ansicrwydd</u>
Etc.				

6.4 AG y Dyraniadau Safle Arfaethedig

- 6.4.1 Fel y nodwyd yn **Adran 5.4**, bydd proses asesu safle integredig yn cael ei chynnal gan CBSC i fodloni gofynion AG ac i ddewis dyraniadau safle i'w cynnwys yn yr CDLI newydd. Bydd y meini prawf asesu a ddefnyddir gan CBSC yn ymwneud â'r dangosyddion cynaliadwyedd a restrwyd yn y drydedd golofn ar **Dabl 5.4** ac felly bydd yn ymwneud â phob un o'r Amcanion AG yn y Fframwaith AG. Mae'r Adroddiadau AG sy'n cydfynd â'r CDLI Cyn y Cyfnod i'w Archwilio gan y Cyhoedd a'r Dogfennau CDLI i'w Harchwilio gan y Cyhoedd yn dangos bod y meini prawf asesu safle a'r broses a fabwysiadwyd gan CBSC yn bodloni gofynion AG statudol ac yn ymwneud yn ddigonol â'r Amcanion AG a ddynodwyd yn y Fframwaith AG ar gyfer yr Adolygiad CDLI.
- 6.4.2 Bydd angen i bob safle a gyflwynir i CBSC yn ystod Galwad Adolygu'r CDLI ar gyfer Safleoedd (parhaus ar hyn o bryd) ac nad ydynt yn cael eu gwrthod am resymau cyflawniadwyedd yn ystod y cyfnod CDLI bwriadedig (2018 - 2033) gael eu trin fel 'dewisiadau rhesymol' ac felly'n destun lefel asesu gyfartal hyd at y cam CDLI Cyn y Cyfnod i'w Archwilio gan y Cyhoedd. Ar hyn o bryd, bydd y Weledigaeth a'r Amcanion CDLI sy'n cael eu ffafrio yn cael eu cyhoeddi at ddibenion ymgynghori, sy'n golygu bod unrhyw asesiad safle pellach a gynhelir ar gyfer y Ddogfen CDLI i'w Harchwilio gan y Cyhoedd angen ystyried dim ond safleoedd ymgeisiol sy'n gyson â Gweledigaeth ac Amcanion yr CDLI (oherwydd ni fyddai pob safle arall yn 'rhesymol').

6.5 Asesiad o Effeithiau Cronnol a Dewisiadau Rhesymol

Effeithiau Cronnol a Synergeddol

- 6.5.1 Yn dilyn yr arfarniad o bob cydran sylweddol unigol o fewn y Dogfennau CDLI Cyn y Cyfnod i'w Harchwilio gan y Cyhoedd ac i'w Harchwilio gan y Cyhoedd, bydd rownd bellach o AG yn cael ei chynnal er mwyn dynodi unrhyw effeithiau cronnol neu synergeddol tebygol o ganlyniad i'r cydadweithiau rhwng y cydrannau CDLI newydd sy'n dod i'r amlwg. Bydd hwn yn ceisio dangos cydymffurfiaeth â gofynion asesu cronnol yn y Rheoliadau AAS mewn ffordd gymesur.

AG o Ddewisiadau Rhesymol

Dynodi Dewisiadau Rhesymol

- 6.5.2 Mae'r Rheoliadau AAS yn gofyn am yr effeithiau sylweddol tebygol o weithredu cynllun neu raglen (h.y. yr CDLI newydd sy'n dod i'r amlwg) a'r dewisiadau rhesymol iddynt gael eu hastudio, yn ogystal â'r rhesymeg am ddynodi dewisiadau rhesymol i'w disgrifio. At hynny, mae'r Rheoliadau AAS yn datgan er mwyn cael eu hystyried yn ddewisiadau rhesymol, rhaid i ddewisiadau (e.e. meini prawf polisi eraill neu ddyraniadau safle) ymwneud ag amcanion cyfatebol y cynllun neu'r rhaglenni a'r cwmpas daaryddol. Er mwyn bod yn gymwys i'w hystyried yn y broses AG hon, rhaid i ddewisiadau rhesymol felly bod yn:
- **Realistig**, am fod dewisiadau tebygol a allai gael eu gweithredu yn lle cynigion yn yr CDLI newydd sy'n dod i'r amlwg ac sy'n gyson â fframweithiau polisi cenedlaethol perthnasol ac eraill;
 - **Yn gysylltiedig** ag amcanion yr CDLI newydd sy'n dod i'r amlwg; ac,
 - O fewn **cwmpas daaryddol** yr CDLI newydd sy'n dod i'r amlwg, h.y. byddai angen i unrhyw ddewisiadau rhesymol ymwneud â dosbarthiad neu nodweddion datblygiad i'r dyfodol yn ardal CBSC.
- 6.5.3 O gofio bod rhaid i ddewisiadau rhesymol ymwneud ag amcanion y cynllun dan ystyriaeth, nid yw'n debygol o fod yn bosibl dynodi unrhyw ddewisiadau rhesymol clir i weledigaeth ac amcan

CDLI, oherwydd byddai unrhyw ddewisiadau eraill yn newid cyfeiriad strategol yr CDLI newydd sy'n dod i'r amlwg. Fodd bynnag, bydd y mathau o ddewisiadau rhesymol canlynol yn cael eu dynodi lle bo'n bosibl ac yn destun yr AG yn yr un opsiwn cyfatebol sy'n cael ei ffafrio neu gydran arfaethedig yr CDLI newydd sy'n dod i'r amlwg:

- Dewisiadau polisi, meini prawf a phrofion eraill a ystyrir wrth baratoi'r Dogfennau CDLI Cyn y Cyfnod i'w Harchwilio gan y Cyhoedd ac i'w Harchwilio gan y Cyhoedd, e.e. gosod gofynion tir tai uwch neu is (er mwyn llywio dyraniadau safle) neu ddefnyddio gofynion darpariaeth tai fforddiadwy uwch neu is (er mwyn asesu ceisiadau cynllunio);
- Ystyrir dewisiadau gofodol eraill wrth baratoi'r Dogfennau CDLI Cyn y Cyfnod i'w Harchwilio gan y Cyhoedd ac i'w Harchwilio gan y Cyhoedd, e.e. cyfeirio twf tai neu gyflogaeth at leoliadau penodol yn hytrach nag eraill; a,
- Dyraniadau safle eraill - fel y nodwyd uchod, bydd angen i bob safle ymgeisiol a gyflwynir i CBSC yn ystod cyfnod y Galwad CDLI diffiniedig ar gyfer Safleoedd (parhaus ar hyn o bryd), ac sydd heb eu diystyru oherwydd cyflawniadwyedd fod yn destun yr un lefel AG hyd at y cam CDLI Cyn y Cyfnod i'w Archwilio gan y Cyhoedd, ni waeth a ydy CBSC yn penderfynu wedi hynny i glustnodi'r safle yn yr CDLI newydd sy'n dod i'r amlwg. Er mwyn dangos cydymffurfiaeth â chyfraith achosion AAS, bydd yr Adroddiadau AG ar gyfer y Dogfennau CDLI Cyn y Cyfnod i'w Harchwilio gan y Cyhoedd ac i'w Harchwilio gan y Cyhoedd hefyd yn rhoi cyfiawnhad ar ffurf crynodeb i esbonio statws pob safle ymgeisiol (e.e. dewisol, arall rhesymol, wedi'i wrthod ac ati) ar bob cam o'r Adolygiad CDLI.

Dull o Ddynodi Ansicrwydd, Tybiaethau a Lliniaru

- 6.5.4 Mae dynodiad unrhyw dybiaethau ac ansicrwydd yn elfen bwysig o'r broses AG, oherwydd bydd angen i CDLI newydd sy'n dod i'r amlwg fod yn eglur er mwyn sicrhau bod modd i'r cynllun gael ei weithredu yn ôl y bwriad.
- 6.5.5 Mae'r matricsau adrodd AG arfaethedig (**Tablau 6.1 a 6.3** uchod) wedi'u dylunio i alluogi ansicrwydd, anghysonderau a materion eraill a allai danseilio gweithrediad yr CDLI newydd sy'n dod i'r amlwg i gael ei ddynodi mewn perthynas â'r weledigaeth CDLI arfaethedig, amcanion, strategaeth ofodol a pholisïau. Bydd natur ailadroddol y broses AG yn galluogi ar gyfer dyfeisio argymhellion cyfatebol a'u hymgorffori yn yr CDLI newydd sy'n dod i'r amlwg i fynd i'r afael ag unrhyw faterion dynodedig, yn enwedig er mwyn osgoi effeithiau andwyol sylweddol tebygol rhag digwydd.
- 6.5.6 Mae dynodi mesurau lliniaru i osgoi effeithiau andwyol sylweddol tebygol o'r dyraniad safleoedd arfaethedig yn hynod bwysig hefyd. Fel rheol, mae'r mesurau lliniaru hynny ar ffurf gofynion polisi i ymgymryd ag asesiadau technegol mewn perthynas ag effeithiau amgylcheddol potensial o'r cynigion datblygu ac, yn dibynnu ar ganlyniad yr asesiadau hyn, gweithredu mesurau lliniaru, iawndal ac/neu wrthbwysio trwy weithredu unrhyw ganiatâd cynllunio a roddwyd ar gyfer y cynnig. Bydd y meini prawf asesu safle arfaethedig a restrir yn nhrydedd golofn **Tabl 5.4** yn galluogi ar gyfer dynodi unrhyw effeithiau sylweddol tebygol o ddyraniad potensial pob safle ymgeisiol. Os bydd y safle ymgeisiol perthnasol yn cael ei gynnig ar gyfer y dyraniad, byddai angen i liniaru penodol i'r safle priodol gael ei gynnwys yn yr CDLI newydd sy'n dod i'r amlwg er mwyn i'r Adroddiad AG ar gyfer y Ddogfen CDLI i'w Harchwilio gan y Cyhoedd allu casglu na fyddai'r dyraniadau safle arfaethedig yn arwain at unrhyw effeithiau andwyol sylweddol tebygol heb eu lliniaru.

6.6 Cyflwyno Canfyddiadau Allweddol AG

- 6.6.1 Bydd pob asesiad seiliedig ar fatrics manwl o gydrannau unigol yr CDLI newydd sy'n dod i'r amlwg yn cael eu cynnwys o fewn atodiadau i'r adroddiad AG, gyda chanfyddiadau allweddol wedi'u gosod o fewn prif gorff yr adroddiad. Yn unol â Rheoliadau AAS, bydd dogfen Grynodedb Anhechnegol ar wahân yn cael ei pharatoi er mwyn darparu'r wybodaeth sy'n cael

ei rhagnodi yn Atodlen 2 Rheoliadau AAS ac yn cyflwyno canfyddiadau allweddol yr AG mewn iaith anhechnegol.

6.7 Trefniadau Ymgynghori AG Arfaethedig

- 6.7.1 Bydd fersiynau ailadroddol o'r adroddiad AG yn cael eu cyhoeddi er mwyn cydfynd â'r Strategaeth a Ffebrir - Dogfennau CDLI Cyn y Cyfnod i'w Harchwilio gan y Cyhoedd ac i'w Harchwilio gan y Cyhoedd. Yn ychwanegol at yr amserlenni mynegol a osodir yng Nghytundeb Cyflawni Adolygiad CDLI Conwy (Mai 2018), gellir cadarnhau y bydd pob ymgynghoriad yn cael ei gynnal am gyfnod o 6 wythnos, ac felly'n galluogi ar gyfer gwneud sylwadau ar yr adroddiad AG a'r dogfennau CDLI sy'n dod i'r amlwg gyda'i gilydd.
- 6.7.2 Bydd canolbwynt ymgynghori ar-lein yn cael ei ddefnyddio i hwyluso ymgynghori mewn perthynas â'r CDLI newydd sy'n dod i'r amlwg a'r AG. Fodd bynnag, gellir gwneud sylwadau yn ysgrifenedig i gyfeiriadau e-bost a phost a fydd yn cael eu cadarnhau cyn y cyfnod ymgynghori CDLI Cyn y Cyfnod i'w Archwilio gan y Cyhoedd.

7 Y Camau Nesaf

7.1 Trosolwg

7.1.1 Mae'r Adroddiad Cwmpasu AG wedi diffinio Fframwaith AG arfaethedig (**Adran 5**) a methodoleg arfarnu (**Adran 6**) i'w defnyddio wrth ymgymryd â'r AG mewn perthynas â'r Adolygiad CDLI. Yn amodol ar unrhyw sylwadau a ddaw i law gan y Cyrff Ymgynghori AAS, bydd y Fframwaith AG hwn a'r fethodoleg yn cael eu defnyddio i asesu effeithiau sylweddol tebygol CDLI newydd Conwy a fydd yn deillio o'r Adolygiad CDLI. Bydd yr asesiad yn broses ailadroddol a fydd yn cynnwys datblygu a mireinio'r dewisiadau polisi a safle trwy brofi cryfderau, gwendidau ac effeithiau amgylcheddol tebygol yr holl gydrannau CDLI arfaethedig.

7.1.2 Gan adlewyrchu gofynion Deddf 2004 a Rheoliadau AAS, bydd yr Adroddiadau AG ailadroddol a fydd yn cydfynd â'r Strategaeth a Ffeirir - Dogfen CDLI Cyn y Cyfnod i'w Harchwilio gan y Cyhoedd a'r Dogfennau CDLI i'w Harchwilio gan y Cyhoedd a gynigir i gynnwys y rhannau canlynol:

- Crynodeb Anhechnegol;
- Pennod sy'n gosod cwmpas a phwrpas AG a'r fethodoleg asesu, fel y diffinnir yn Adroddiad Cwmpasu AG (yn amodol ar unrhyw ddiwygiadau sy'n ofynnol i fynd i'r afael ag unrhyw sylwadau a ddaeth i law gan y Cyrff Ymgynghori AAS);
- Pennod sy'n darparu trosolwg o ffurf, cynnwys a datblygiad yr CDLI newydd sy'n dod i'r amlwg hyd yma;
- Pennod sy'n crynhoi materion a phroblemau amgylcheddol a chynaliadwyedd ehangach perthnasol y mae angen ystyriaeth arnynt (i'w datblygu o **Atodiad A** yr adroddiad hwn);
- Pennod sy'n crynhoi perthnasedd ac amcanion allweddol cynlluniau a rhaglenni dynodedig eraill (i'w datblygu o **Atodiad B** yr adroddiad hwn);
- Pennod sy'n manylu ar yr effeithiau sylweddol tebygol dynodedig, gweithrediad yr CDLI newydd sy'n dod i'r amlwg a dewisiadau rhesymol, gan gynnwys effeithiau cronol, mesurau lliniaru, ansicrwydd a risgiau. Bydd y rhesymau am ddewis yr opsiynau a ffeirir a gwrthod dewisiadau yn cael eu hesbonio hefyd; a,
- Phennod sy'n cyflwyno safbwyntiau ar weithredu a monitro.

7.2 Cais am Sylwadau gan yr Awdurdodau Ymgynghori AAS

7.2.1 Estynnir gwahoddiad i'r Cyrff Ymgynghori AAS i ddarparu:

- Eu barn a'u rhesymau cysylltiedig mewn perthynas â'r potensial i effeithiau sylweddol tebygol godi o'r Adolygiad CDLI a'r angen (neu fel arall) i ymgymryd ag AAS;
- Sylwadau mewn perthynas â'r cwmpas a'r dull arfaethedig o ymgymryd ag AG, sy'n ymgorffori AAS, mewn perthynas â'r Adolygiad CDLI;
- Sylwadau mewn perthynas â'r Fframwaith AG arfaethedig y manylir arno yn **Nhabl 5.4**. Yn benodol, gofynnir i'r Cyrff Ymgynghori AAS gadarnhau bod y Fframwaith AG hwn yn ymdrin yn ddigonol â'r holl faterion cynaliadwyedd allweddol a gofynion polisi perthnasol; a,
- Sylwadau mewn perthynas â chwmpas arfaethedig, lefel y manylder a'r trefniadau ymgynghori ar gyfer Adroddiadau AG i gydfynd â phob cydran sy'n dod i'r amlwg o CDLI

newydd Conwy (h.y. Adroddiadau AG ar gyfer y Dogfennau CDLI Cyn y Cyfnod i'w Harchwilio gan y Cyhoedd a Dogfennau CDLI i'w Harchwilio gan y Cyhoedd).

- 7.2.2 Dylid darparu unrhyw sylwadau o fewn yr amserlenni statudol a ragnodwyd o fewn y Rheoliadau AAS (h.y. o fewn 5 wythnos o gael yr adroddiad hwn) a'u cyfeirio at:

Duncan Smart

Prif Gynllunydd, Peter Brett Associates LLP

2il Lawr, 160 West George Street, Glasgow, G2 2HG

0141 343 3319

dsmart@peterbrett.com

8 Cyfeiriadau

Cyngor Bwrdeistref Sirol Conwy, 2il Adroddiad Monitro Blynyddol (2016)

Cyngor Bwrdeistref Sirol Conwy, Cynllun Datblygu Lleol Conwy (2013)

Cyngor Bwrdeistref Sirol Conwy, Adroddiad Adolygu Cynllun Datblygu Lleol Conwy (2018)

Bwrdd Gwasanaethau Cyhoeddus Conwy a Sir Ddinbych, Cynllun Lles Conwy a Sir Ddinbych (2018-2023)

Llywodraeth y DU, Rheoliadau Asesiadau Amgylcheddol o Gynlluniau a Rhaglenni (Cymru) (2004)

Llywodraeth y DU, Deddf Cydraddoldeb (2010)

Llywodraeth y DU, Deddf Cynllunio a Phrynu Gorfodol (2004)

Llywodraeth y DU, Rheoliadau Cynllunio Gwlad a Thref (Cynllun Datblygu Lleol) (Cymru) (2005)

Llywodraeth Cymru, Polisi Cynllunio Drafft Ymgynghorol Cymru – 10fed Rhifyn (2018)

Llywodraeth Cymru, Polisi Cynllunio Cymru – 9fed Rhifyn (2015)

Llywodraeth Cymru, Llawlyfr Cynllun Datblygu Lleol Conwy 2il Rifyn (2015)

Llywodraeth Cymru, Deddf Llesiant Cenedlaethau'r Dyfodol (Cymru) (2015)

Atodiad A Adolygiad Sylfaenol

A.1 Cyflwyniad

A.1.1 Mae'r Atodiad hwn yn cefnogi Sgrinio ac Adroddiad **Adran 4** AG Adolygiad CDLI Conwy (gan ymgorffori AAS) trwy ddarparu adolygiad o amodau amgylcheddol a chymdeithasol-economaidd cyfredol yn yr ardal sy'n debygol o gael eu heffeithio gan yr Adolygiad CDLI, yn enwedig (ond heb fod yn unigryw) i ardal weinyddol CBSC. Wrth wneud hynny, mae'r adolygiad hwn:

- Yn dynodi agweddau a nodweddion perthnasol yr amgylchedd, gan gynnwys y rhai sy'n debygol o gael eu heffeithio'n sylweddol gan ganlyniad yr Adolygiad CDLI (h.y. CDLI newydd Conwy). Mae hyn yn cynnwys dynodi safleoedd a ddynodwyd ar lefelau rhyngwladol neu genedlaethol am resymau cadwraeth bioamrywiaeth, pwysigrwydd daearegol, treftadaeth neu werth tirwedd sydd â'r potensial i gael eu heffeithio gan yr Adolygiad CDLI; ac yn,
- Dynodi tueddiadau cymdeithasol-economaidd perthnasol ac amodau sylfaenol, gan ganolbwyntio unwaith eto ar y materion sy'n debygol o gael eu heffeithio'n sylweddol gan ganlyniad yr Adolygiad CDLI (h.y. CDLI newydd Conwy); ac yn,
- Amlinellu'r ffordd y dylid mynd i'r afael â nodweddion amgylcheddol a chymdeithasol-economaidd dynodedig ac amodau sylfaenol yn CDLI newydd Conwy ac a ystyrir yn yr AG hwn. Defnyddir y termau "*rhaid*" a "*dylid*" i wahaniaethu rhwng gofynion statudol er mwyn ystyried y materion penodol a'r ystyriaethau anstatudol, er enghraifft tystiolaeth o'r dadansoddiad sylfaenol sy'n dynodi angen i wella ansawdd yr amgylchedd.

A.1.2 Yna defnyddir y dystiolaeth hon i wneud y canlynol:

- Amlinellu esblygiad disgwylidig amodau cynaliadwyedd sylfaenol (gan gynnwys amgylcheddol) yn absenoldeb yr Adolygiad CDLI; a,
- Diffinio cyfres o faterion cynaliadwyedd allweddol y bydd angen mynd i'r afael â nhw yn yr Adolygiad CDLI ac y dylid eu hystyried ar hyd y broses AG (sy'n ymgorffori AAS).

A.1.3 Pwrpas yr adolygiad sylfaenol hwn felly yw llywio cynigion sy'n dod i'r amlwg ar gyfer yr Adolygiad CDLI a chynnwys Fframwaith AG a fydd yn cael eu defnyddio i asesu pob cydran sylweddol o'r Adolygiad CDLI (h.y. pob dewis polisi a safle sy'n dod i'r amlwg, gan gynnwys dewisiadau rhesymol i'r rhai sy'n cael eu ffafrio gan CBSC).

A.2 Trosolwg o Safleoedd Dynodedig

A.2.1 Mae **Tabl A.1** yn dynodi safleoedd a ddynodwyd ar lefel rhyngwladol, genedlaethol neu leol am resymau cadwraeth bioamrywiaeth, pwysigrwydd daearegol, gwerth treftadaeth neu dirwedd yr ystyrir bod ganddynt y potensial i'r Adolygiad CDLI effeithio arnynt. Mae angen ystyried cyddestun safle penodol y safleoedd dynodedig hyn wrth nodweddu safle sylfaenol cynaliadwyedd a dynodi perthnasedd materion a phroblemau presennol i'r Adolygiad CDLI, fel y manylir yn **Adran A.3**.

Tabl A.1: Safleoedd Dynodedig perthnasol i Adolygiad CDLI Conwy

Safleoedd Perthnasol yn Ardal CBSC	Math o Ddynodiad	Nodweddion / Buddiannau Cymhwysol	Goblygiadau ar gyfer Adolygiad CDLI Conwy	Goblygiadau ar gyfer AG
Bioamrywiaeth				
Rhyngwladol/Ewropeaidd				
<p>Mae ardal CBSC yn cynnal 3 AGA:</p> <ul style="list-style-type: none"> - Migneint-Arenig-Dduallt - Traeth Lafan / Lavan Sands, Bae Conwy - Bae Lerpwl / Liverpool Bay 	<p>Ardal Gwarchodaeth Arbennig (AGA)</p>	<p>Mae'r AGA a ddynodwyd wedi'u dynodi gan eu bod yn cefnogi adar prin a diamddiffyn (fel a restrwyd ar Atodiad I Cyfarwyddeb 2009/147/EC ar gadwraeth adar gwyllt – 'y Gyfarwyddeb Adar') ac ar gyfer rhywogaethau mudol sy'n digwydd yn aml.</p>		
<p>Mae'r ardal ACA yn cynnal 8 ACA:</p> <ul style="list-style-type: none"> - Coedwigoedd Dyffryn Elwy / Elwy Valley Woods - Coedwigoedd Penrhyn Creuddyn / Creuddyn Peninsula Woods - Coedydd Aber - Eryri / Snowdonia - Pen y Gogarth / Great Orme's Head - Migneint-Arenig-Dduallt - Mwyngloddiau Fforest Gwydir / Gwydyr Forest Mines - Y Fenai a Bae Conwy / Menai Strait and Conwy Bay 	<p>Ardal Cadwraeth Arbennig (ACA)</p>	<p>Mae'r ACAoedd dynodedig wedi'u dynodi oherwydd eu cyfraniad sylweddol wrth warchod y 189 math o gynefin a 788 rhywogaeth a ddynodwyd yn Atodiadau I a II Cyfarwyddeb 92/43/EEC y Cyngor ar gadwraeth cynefinoedd naturiol a ffawna a fflora gwyllt ('y Gyfarwyddeb Cynefinoedd').</p>	<p>Rhaid i unrhyw CDLL newydd sy'n deillio o'r Adolygiad CDLI gefnogi rheolaeth o'r holl safleoedd a ddynodwyd yn rhyngwladol (gan gynnwys Safleoedd Ewropeaidd newydd posibl neu arfaethedig) wrth fynd ar drywydd eu hamcanion cadwraeth diffiniedig.</p>	<p>Rhaid i amcanion AG perthnasol allu rhoi diogelwch digonol i ddynodiadau rhyngwladol, sy'n ystyried eu nodweddion penodol i'r safle a nodweddion cymhwys.</p>
<p>Mae un Safle Ramsar wedi'i leoli yn ardal CBSC:</p> <ul style="list-style-type: none"> - Llyn Idwal 	<p>Safle Ramsar</p>	<p>Gwlyptiroedd yw Safleoedd Ramsar yr ystyrir eu bod o bwysigrwydd rhyngwladol dan Gonfensiwn Ramsar. Ar hyn o bryd, mae gan Gymru 10 safle sydd wedi'u dynodi'n "Wlyptiroedd o Bwysigrwydd Rhyngwladol" gan gynnwys Llyn Idwal.</p>		

Safleoedd Perthnasol yn Ardal CBSC	Math o Ddynodiad	Nodweddion / Buddiannau Cymhwysol	Goblygiadau ar gyfer Adolygiad CDLI Conwy	Goblygiadau ar gyfer AG
Cenedlaethol				
<p>Mae ardal CBSC yn cynnal 43 SoDdGA a ddynodwyd am resymau cadwraeth bioamrywiaeth neu nodweddion ecolegol pwysig:</p> <ul style="list-style-type: none"> - Aber Afon Conwy - Porfeydd Afon Conwy - Coed Benarth - Cors Blaen y Wergloedd - Bryn Euryr - Cae'r Felin - Ceunant Dulyn - Chwythlyn - Coed Cae-Awr - Coed Dolgarrog - Coed Ffordd-Las - Coed Gorswen - Coed Llys-Aled - Coed Merchlyn - Coed Nant-Y-Merddyn-Uchaf - Coed y Gopa - Coedydd Aber - Coedydd Derw Elwy - Coedydd Dyffryn Alwen - Corsydd Nug A Merddwr - Creuddyn - Porfeydd Eidda - Fairy Glen Woods - Calchfaen Llanddulas a Chastell Gwrych - Llyn Bychan - Llyn Creiniog - Llyn Goddionduon - Llyn Ty'n Y Llyn - Llyn Ty'n Y Mynydd - Llyn Y Fawnog - Llynnau Bodgynydd 	<p>Safle o Ddiddordeb Gwyddonol Arbennig (SoDdGA)</p>	<p>Dynodwyd y Safleoedd o Ddiddordeb Gwyddonol Arbennig oherwydd presenoldeb y mathau o gynefinoedd o bwysigrwydd cenedlaethol neu brin ym mhob un.</p>	<p>Rhaid i unrhyw CDLI sy'n deillio o'r Adolygiad CDLI hwn gefnogi rheolaeth yr holl safleoedd a ddynodwyd yn genedlaethol wrth fynd ar drywydd eu hamcanion cadwraeth diffiniedig.</p>	<p>Rhaid i amcanion AG perthnasol roi diogelwch digonol i ddynodiadau cenedlaethol, sy'n ystyried eu nodweddion penodol i'r safle a'r buddiannau cymhwysol.</p>

Safleoedd Perthnasol yn Ardal CBSC	Math o Ddynodiad	Nodweddion / Buddiannau Cymhwysol	Goblygiadau ar gyfer Adolygiad CDLI Conwy	Goblygiadau ar gyfer AG
<ul style="list-style-type: none"> - Morfa Uchaf, Dyffryn Conwy - Moshill - Mynydd Hiraethog - Mynydd Marian - Cronfeydd Dŵr Pandora - Cors Plas Iolyn - Plas Maenan - Pont Bancog - Bwlch Sychnant - Traeth Lafan - Traeth Pensarn - Y Glyn-Diffwys 				
<p>Mae ardal CBSC yn cynnal 6 GNG:</p> <ul style="list-style-type: none"> - Coed Dolgarrog - Coed Gorswen - Cwm Glas Crafnant - Cwm Idwal - Rhos Hafod Elwy - Maes-Y-Facrell, Pen Y Gogarth 	Gwarchodfa Natur Genedlaethol (GNG)	Dynodwyd GNG i warchod ac astudio ymhellach fywyd gwylt, cynefinoedd neu nodweddion daearegol o ddi-ddordeb arbennig. Mae pob GNG yng Nghymru wedi'u dynodi'n statudol fel SoDdGA hefyd.		
Lleol				
Mae CBSC wedi dynodi dros 40 Ardal Bioamrywiaeth ar dir sy'n cael ei berchen neu reoli gan y Cyngor.	Ardaloedd Bioamrywiaeth	Mae CBSC yn rheoli Ardaloedd Bioamrywiaeth er lles bywyd gwylt ac yn annog mynediad iddynt i bobl fwynhau.	Dylai unrhyw CDLI newydd sy'n deillio o'r Adolygiad CDLI hwn ddarparu lefel briodol o ddiogelwch a chyfleoedd gwella ar gyfer safleoedd bioamrywiaeth a ddynodwyd ar lefel lleol.	Rhaid i amcanion AAS perthnasol roi lefel briodol o ddiogelwch i bob safle dynodedig, sy'n gymesur â'u statws a'u pwrpas.
<p>Mae CBSC wedi dynodi'r GNL canlynol o fewn eu hardal weinyddol:</p> <ul style="list-style-type: none"> - Bryn Cadno - Fairy Glen - Nant y Groes - The View - Bryn Euryn - Twyni Cinmel 	Gwarchodfa Natur Leol (LNR)	Mae GNL yn safleoedd gyda bywyd gwylt neu ddaeareg bwysig ond sydd hefyd yn bwysig ar gyfer trigolion lleol, ysgolion ac maen nhw'n lleoedd lle gall pobl sydd efallai heb ddi-ddordeb penodol mewn hanes naturiol fwynhau mynediad i natur. Nod CBSC yw gwneud yr enghreifftiau GNL wrth reoli safleoedd dynodedig a lle gwyrdd,	Dylai unrhyw CDLI newydd sy'n deillio o'r Adolygiad CDLI hwn ddarparu lefel briodol o ddiogelwch a chyfleoedd gwella ar gyfer gwarchodfeydd natur ar lefel lleol.	Rhaid i amcanion AAS perthnasol roi lefel briodol o ddiogelwch i'r holl safleoedd dynodedig, sy'n gymesur â'u statws a'u pwrpas.

Safleoedd Perthnasol yn Ardal CBSC	Math o Ddynodiad	Nodweddion / Buddiannau Cymhwysol	Goblygiadau ar gyfer Adolygiad CDLI Conwy	Goblygiadau ar gyfer AG
<ul style="list-style-type: none"> - Traeth Pensarn - Llwybr Darganfod Coed Pwllcrochan - Mynydd Marian - Coed Pwllcrochan 		gyda'r nodau o warchod natur, darparu cyfleoedd i astudio neu ymchwil a chaniatáu mynediad ac adloniant.		
Daearegol				
Cenedlaethol				
<p>Mae ardal CBSC yn cynnal 12 SoDdGA, a ddynodwyd am resymau pwysigrwydd daearegol:</p> <ul style="list-style-type: none"> - Afon Llugwy - Mwynglawdd Bwlch - Cadnant - Chwareli A Glaswelltir Deganwy - Coedydd Ac Ogofâu Elwy a Meirchion - Cors Geuallt - Creigiau Rhiwledyn/Little Ormes Head - Eryri - Migneint-Arenig-Dduallt - Mwyngloddiau A Chreigiau Gwydyr - Pen Y Gogarth / Great Ormes Head - Chwarel Ty'n Y Ffordd 	Safle o Ddiddordeb Gwyddonol Arbennig (SODDGA)	Mae pob SoDdGA daearegol wedi'u dynodi yn sgil presenoldeb nodweddion daearegol o bwysigrwydd cenedlaethol neu brin.	Rhaid i unrhyw CDLI newydd sy'n deillio o'r Adolygiad CDLI hwn gefnogi rheolaeth yr holl safleoedd dynodedig cenedlaethol i gynnal neu wella eu cyflwr presennol.	Rhaid i amcanion AG perthnasol roi diogelwch digonol i ddynodiadau cenedlaethol, sy'n ystyried eu nodweddion penodol i'r safle a buddiannau cymhwysol.
Lleol				
<p>Mae ardal CBSC yn cynnal 24 RIGS, y mae 18 ohonynt o fewn hyd a lled yr ardal CBSC y tu allan i Barc Cenedlaethol Eryri:</p> <ul style="list-style-type: none"> - Llyn Aled Isaf (Hiraethog) - Bryn Pydew - Ffridd y mynydd - Rhiwledyn - Llyn Aled (Ynys) 	Safle Geoamrywiaeth Pwysig y Rhanbarth (RIGS)	Mae RIGS yn safleoedd a ddynodwyd yn lleol o bwysigrwydd lleol, cenedlaethol a rhanbarthol o ran geoamrywiaeth.	Dylai unrhyw CDLI newydd sy'n deillio o'r Adolygiad CDLI hwn ddarparu lefel ddiogelwch briodol ar gyfer safleoedd geoamrywiaeth pwysig lleol a ddynodwyd yn rhanbarthol.	Rhaid i amcanion AAS roi lefel ddiogelwch briodol i'r holl safleoedd dynodedig, sy'n gymesur â'u statws a'u pwrpas. Mae angen hefyd i asesu effeithiau tebygol ar nodweddion daearegol pwysig dan y pwnc

Safleoedd Perthnasol yn Ardal CBSC	Math o Ddynodiad	Nodweddion / Buddiannau Cymhwysol	Goblygiadau ar gyfer Adolygiad CDLI Conwy	Goblygiadau ar gyfer AG
<ul style="list-style-type: none"> - Chwarel Bodysgallen - Traeth y Gogledd Llandudno - Pen y Gogarth - Maen Crwydr Bodysgallen - Glyn Ffernant - Ffawt Ymwithiol Rhiwledyn - Bryniau Cochion - Tŷ Mawr - Nant y Graig, Is-afon Elwy - Nant y Croen-llwm - Cefn yr Ogorf - Llanfair Mine - Pen y Gogarth (Marcham) 				amgylcheddol 'pridd' fel y rhagnodwyd yn Atodlen 2 Rheoliadau AAS.
Treftadaeth Ddiwylliannol				
Rhyngwladol				
Castell Conwy	Safleoedd Treftadaeth y Byd	Mae UNESCO yn ystyried mai Castell Conwy yw <i>"un o'r enghreifftiau gorau o bensaerniaeth filwrol diwedd y 13^{eg} ganrif a dechrau'r 14^{eg} ganrif yn Ewrop"</i> ,	Rhaid i unrhyw CDLI newydd sy'n deillio o'r Adolygiad CDLI hwn gefnogi diogelwch a gwellhad yr holl asedau treftadaeth a ddynodwyd yn genedlaethol, gan gynnwys eu lleoliad. Mae'r asedau treftadaeth dynodedig yn elwa ar ddiogelwch statudol y mae'n rhaid eu hystyried mewn polisïau, cynigion a chanllawiau yn yr CDLI newydd.	Rhaid i amcanion AG roi diogelwch digonol i asedau treftadaeth a ddynodir yn genedlaethol, sy'n ystyried nodweddion penodol i'r safle a pherthnasedd asedau treftadaeth i ardal CBSC.
Cenedlaethol				
Mae ardal CBSC yn cynnal 162 Heneb Gofrestredig.	Henebion Cofrestredig (HC)	Mae ystod eang o strwythurau hanesyddol yn ardal CBSC wedi'u dynodi, gan gynnwys bryngaerau, capeli, meini hirion, pontydd, cestyll a charneddau, y mae pob un ohonynt o arwyddocâd hanesyddol ac yn ffurfio nodwedd tirwedd bwysig.	Rhaid i unrhyw CDLI newydd sy'n deillio o'r Adolygiad CDLI hwn gefnogi diogelwch a gwellhad pob ased treftadaeth a ddynodwyd yn genedlaethol, gan gynnwys eu lleoliad. Mae'r asedau treftadaeth	Rhaid i amcanion AG perthnasol roi diogelwch digonol i asedau treftadaeth a ddynodwyd yn genedlaethol, sy'n ystyried nodweddion penodol i'r safle a

Safleoedd Perthnasol yn Ardal CBSC	Math o Ddynodiad	Nodweddion / Buddiannau Cymhwysol	Goblygiadau ar gyfer Adolygiad CDLI Conwy	Goblygiadau ar gyfer AG
Mae ardal CBSC yn cynnal 1735 Adeilad Rhestredig y mae 29 ohonynt wedi'u rhestru ar Radd 1, 1610 ar Radd 2 a 96 ar Radd 2*	Adeiladau Rhestredig	Mae ystod eang o strwythurau ac adeiladau wedi'u rhestru oherwydd eu nodweddion o bwysigrwydd pensaernïol.	dynodedig yn elwa ar ddiogelwch statudol y mae'n rhaid ei ystyried o fewn polisiau, cynigion a chanllawiau yn yr CDLI newydd.	phertnasedd asedau treftadaeth i ardal CBSC.
Mae ardal CBSC yn cynnal 24 Ardal Cadwraeth: <ul style="list-style-type: none"> - Afon Llugwy - Mwynglawdd Bwlch - Cadnant - Chwareli a Glaswelltir Deganwy - Coedydd ac Ogofâu Elwy A Meirchion - Cors Geuallt - Creigiau Rhiwledyn/Little Ormes Head - Eryri - Migneint-Arenig-Dduallt - Mwyngloddiau a Chreigiau Gwydyr - Pen y Gogarth / Great Ormes Head - Ty'n Y Ffordd Quarry 	Ardaloedd Cadwraeth	Mae'r Ardaloedd Cadwraeth dynodedig wedi'u canoli ar gystyrau o Adeiladau Rhestredig neu strwythurau o bwysigrwydd pensaernïol.		
Mae ardal CBSC yn cynnal 29 Tirwedd, Parc a Gardd Hanesyddol: <u>Tirweddau Hanesyddol</u> <ul style="list-style-type: none"> - Dyffryn Conwy Is - Creuddyn a Chonwy - Gogledd Arllechwedd (yn croesi ffin yr Awdurdod Cynllunio Lleol) - Rhosydd Dinbych (yn croesi ffin yr Awdurdod Cynllunio Lleol) <u>Parciau a Gerddi Hanesyddol</u> <ul style="list-style-type: none"> - Y Fach - Gerddi Haulfre (Sunny Hill) 	Tirweddau, Parciau a Gerddi Hanesyddol	Rhoddodd Deddf Amgylchedd Hanesyddol (Cymru) 2016 gyfrifoldeb statudol ar Weinidogion Cymru i lunio a chynnal cofrestr o Dirweddau, Parciau a Gerddi Hanesyddol yng Nghymru. Mae'r gofrestr yn gatalog cynhwysfawr o barciau a gerddi Cymru sydd o ddiddordeb hanesyddol arbennig ac mae'n cynnwys amrywiaeth eang o safleoedd.	Rhaid i unrhyw CDLI newydd sy'n deillio o'r Adolygiad CDLI hwn gefnogi diogelwch a gwellhad yr holl asedau treftadaeth a ddynodwyd yn genedlaethol, gan gynnwys eu lleoliad.	Rhaid i amcanion AG perthnasol roi diogelwch digonol i asedau treftadaeth a ddynodir yn genedlaethol, gan ystyried nodweddion penodol i'r safle a phertnasedd asedau treftadaeth i ardal CBSC.

Safleoedd Perthnasol yn Ardal CBSC	Math o Ddynodiad	Nodweddion / Buddiannau Cymhwysol	Goblygiadau ar gyfer Adolygiad CDLI Conwy	Goblygiadau ar gyfer AG
<ul style="list-style-type: none"> - Neuadd Benarth - Bryn y Neuadd - Wern Isaf (Rosebriars) - Plas Madoc - Gwydir - Hafodunos - Foelas - Garthewin - Parc Cinmel - Coed Coch - Castell Gwrych - Plas Uchaf - Plas yn Llan - Bodnant - Oak Bank/Bulkeley Mill - Neuadd Caer Rhun - Gloddaeth (Coleg Dewi Sant) - Bodysgallen - Bryn Eisteddfod - Bae Colwyn - Cotswold - Tŷ Condover - Bae Colwyn – The Flagstaff - Hendre 				
Tirwedd				
Cenedlaethol				
Eryri	Parc Cenedlaethol	<p>Parc Cenedlaethol Eryri, a ddynodwyd yn Barc Cenedlaethol ym 1951 yw'r un fwyaf a'r cyntaf i gael ei ddynodi yng Nghymru. Mae'n cynnwys arwynebedd o 213,200 hectar. Mae Parc Cenedlaethol Eryri'n ymestyn dros rannau o Wynedd a rhannau o ardal CBSC. Mae'r Parc Cenedlaethol yn destun rheolaeth gynllunio ar wahân gan Awdurdod Cynllunio Cenedlaethol Eryri ac yn cael ei gwmpasu gan CDLI Eryri. Mabwysiadwyd CDLI cyntaf Eryri ym mis Gorffennaf 2011 ac</p>	<p>Dylai unrhyw CDLI newydd sy'n deillio o'r Adolygiad CDLI hwn ddarparu lefel briodol o ddiogelwch a chyfleoedd gwella rhinweddau arbennig ac asedau treftadaeth naturiol Parc Cenedlaethol Eryri.</p>	<p>Rhaid i amcanion AAS perthnasol roi lefel ddiogelwch briodol ar gyfer yr holl safleoedd dynodedig, sy'n gymesur â'u statws a'u pwrpas.</p>

Safleoedd Perthnasol yn Ardal CBSC	Math o Ddynodiad	Nodweddion / Buddiannau Cymhwysol	Goblygiadau ar gyfer Adolygiad CDLI Conwy	Goblygiadau ar gyfer AG
		<p>ar adeg ysgrifennu (Gorffennaf 2018), roedd archwiliad annibynnol o Ddiwygiadau Byrion arfaethedig i'r CDLI yn mynd rhagddo.</p> <p>Amcanion statudol Parc Cenedlaethol Eryri yw</p> <ul style="list-style-type: none"> - <i>Diogelu a gwella harddwch naturiol, bywyd gwylt a threftadaeth ddiwylliannol yr ardal</i>, a, - <i>Hyrwyddo cyfleoedd i'r cyhoedd ddeall a mwynhau 'Rhinweddau Arbennig' yr ardal</i>". 		
Dim	Ardal o Harddwch Naturiol Eithriadol (AHNE)	Dd/B	Dd/B	Dd/B
Lleol				
<p>Mae'r 6 cytundeb lefel gwasanaeth canlynol wrthi'n cael eu dynodi'n lleol yn ardal CBSC:</p> <ul style="list-style-type: none"> - Pen y Gogarth a Phenrhyn Creuddyn - Dyffryn Conwy - Dyffrynnoedd Elwy ac Aled - Cefnwlad Abergele - Hiraethog - Cerrigydrudion a choridor yr A5 	Ardaloedd Tirwedd Arbennig (ATA)	<p>Mae Polisi NTE/4 yn CDLI Conwy sydd wedi'i fabwysiadu (2013) yn dynodi bod y 6 Ardal Tirwedd Arbennig hyn yn bwysig mewn perthynas â chymeriad ac amlygrwydd lleol.</p>	<p>Dylai unrhyw CDLI newydd sy'n deillio o'r Adolygiad CDLI hwn roi lefel ddiogelwch briodol a chyfleoedd gwella ar gyfer tirweddau a ddynodwyd ar lefel lleol.</p>	<p>Rhaid i amcanion AAS perthnasol roi lefel ddiogelwch briodol ar gyfer y holl safleoedd dynodedig, sy'n gymesur â'u statws a'u pwrpas.</p>
<p>Dynodir y 12 Lletem Las yn lleol o fewn hyd a lled ardal CBSC y tu allan i Barc Cenedlaethol Eryri:</p> <ul style="list-style-type: none"> - Lletem Las 1 rhwng Dwygyfylchi a Phenmaenmawr - Lletem Las 2 rhwng Deganwy, Llandudno a Llanrhos 	Lletemau Glas	<p>Mae Polisi NTE/2 yn CDLI Conwy wedi'i fabwysiadu (2013) yn dynodi'r 12 Lletem Las hyn er mwyn "atal ymgyniad yr aneddiadau a chadw cymeriad agored yr ardal". Mae Polisi NTE/1 yn dynodi ymhellach bwrpas y Lletemau Glas i "<i>reoli hunaniaeth aneddiadau unigol, atal ymgyniad a</i></p>	<p>Dylai unrhyw CDLI newydd sy'n deillio o'r Adolygiad CDLI hwn ddarparu lefel briodol o ddiogelwch a chyfleoedd gwella ar gyfer dynodiadau cynllunio lleol presennol, sy'n ystyried eu pwrpas</p>	<p>Rhaid i amcanion AAS perthnasol roi lefel briodol o ddiogelwch i'r holl safleoedd dynodedig, sy'n gymesur â'u statws a'u pwrpas.</p>

Safleoedd Perthnasol yn Ardal CBSC	Math o Ddynodiad	Nodweddion / Buddiannau Cymhwysol	Goblygiadau ar gyfer Adolygiad CDLI Conwy	Goblygiadau ar gyfer AG
<ul style="list-style-type: none"> - Lletem Las 3 rhwng Llandudno a Craigside - Lletem Las 4 rhwng Bae Penrhyn a Llandrillo-yn-Rhos - Lletem Las 5 rhwng Mochdre a Bae Colwyn - Lletem Las 6 rhwng Cyffordd Llandudno a Mochdre - Lletem Las 7 rhwng Bryn y Maen a Bae Colwyn - Lletem Las 8 rhwng Llanelian a Bae Colwyn - Lletem Las 9 rhwng Coed Coch Road a Pheulwys Lane - Lletem Las 10 rhwng Hen Golwyn a Llysfaen - Lletem Las 11 rhwng Rhyd y Foel, Llanddulas ac Abergele - Lletem Las 12 rhwng Towyn a Belgrano 		<p><i>diogelu'r dirwedd ddi-oed sy'n amgylchynu ardaloedd trefol".</i></p>	<p>a'r angen i gyflawni datblygiad cynaliadwy.</p>	

A.3 Amodau Sylfenol Amgylcheddol a Chymdeithasol-Economaidd

- A.3.1 O gael ei lywio gan **Dabl A.1**, mae **Tabl A.2** isod yn amlinellu'r amodau amgylcheddol a chymdeithasol-economaidd cyfredol yn yr ardal sy'n debygol o gael ei heffeithio gan yr Adolygiad o CDLI, yn enwedig (ond heb fod yn unigryw i) ardal weinyddol CBSC. Mae'r adolygiad hwn yn dynodi problemau a materion amgylcheddol a chymdeithasol-economaidd presennol y dylai'r Adolygiad CDLI fynd i'r afael â nhw ac y dylid eu hystyried ar hyd y broses AG (sy'n ymgorffori AAS) hon.

Tabl A.2: Adolygiad o Agweddau, Materion a Phroblemau Amgylcheddol Perthnasol

Pwnc AAS	Nodweddion Allweddol Sylfaenol	Amcanion, Materion a Phroblemau sy'n Bodoli	Goblygiadau i Adolygiad CDLI Conwy	Goblygiadau i AG
1. Bioamrywiaeth, Ffawna a Fflora	<p>Safleoedd dynodedig: Fel y manylir yn Nhabl A.1, mae ardal CBSC yn cynnal nifer o safleoedd dynodedig ar lefel Ewropeaidd, cenedlaethol a lleol am resymau cadwraeth bioamrywiaeth a gwerth a allai gael eu heffeithio gan Adolygiad CDLI.</p> <p>Ar lefel Ewropeaidd, mae ardal CBSC yn cynnal 8 ACA, 3 AGA ac 1 Safle Ramsar. Ar lefel genedlaethol, mae ardal CBSC yn cynnal cyfanswm o 55 SoDdGA, y mae 43 o'r rheiny wedi'u dynodi am resymau cadwraeth bioamrywiaeth neu bwysigrwydd ecolegol. O'r SoDdGA hyn, mae 7 wedi'u dynodi'n GNG hefyd.</p> <p>Ar lefel lleol, mae CBSC wedi dynodi dros 40 ardal o dir sy'n eiddo i'r Cyngor fel Ardaloedd Bioamrywiaeth oherwydd eu hisadeiledd gwyrdd a'u nodweddion bioamrywiaeth o bwysigrwydd lleol.</p>	<p>Mae'r holl safleoedd dynodedig a chynefinoedd blaenoriaeth wedi'u dynodi neu eu hadnabod am resymau penodol o bwysigrwydd ecolegol neu gadwraeth bioamrywiaeth a chanddynt amcanion cadwraeth sy'n gysylltiedig â'r rhain, e.e. diogelu nodweddion cymhwysol perthnasol. Mae Tabl A.1 uchod yn dynodi nodweddion cymhwysol safleoedd Ewropeaidd perthnasol (ACA a safleoedd Ramsar). Mae angen diogelu'r nodweddion cymhwysol hyn wrth effeithiau andwyol, diogelu hygredd safleoedd dynodedig a gweithio tuag at gyflawni amcanion cadwraeth diffiniedig.</p>	<p>Gallai unrhyw gynigion i ddatblygu yn ardal CBSC effeithio'n andwyol ar safleoedd dynodedig a bioamrywiaeth trwy ystod o effeithiau uniongyrchol ac anuniongyrchol, gan gynnwys o bosibl colli cynefinoedd clwydo, chwilota ac eraill, aflonyddwch ffisegol neu sŵn, tynnu dŵr afon, rhyddhau elifion, halogiad a llygredd aer. Yn hynny o beth, rhaid i bob cynnig a pholisi yn yr CDLI newydd sy'n dod i'r amlwg sy'n codi o'r Adolygiad CDLI ystyried sensitifrwydd ecolegol perthnasol. Mae hyn yn cynnwys yr angen i gefnogi rheolaeth yr holl safleoedd dynodedig mewn perthynas â'u statws ac wrth fynd ar drywydd eu hamcanion cadwraeth diffiniedig. Rhaid i unrhyw CDLI newydd ddarparu lefel ddiogelwch briodol ar gyfer rhywogaethau gwarchoddedig a buddiannau ecolegol heb eu dynodi.</p>	<p>Rhaid i'r Fframwaith AG gynnwys amcanion yn ymwneud â chadwraeth, diogelwch a gwelliant priodol o safleoedd wedi'u dynodi'n statudol ac yn anstatudol.</p>
	<p>Cynefinoedd blaenoriaeth a chynefinoedd nodedig eraill: Mae ardal CBSC yn cynnal ystod eang o fathau pwysig o gynefinoedd, gan adlewyrchu ei amodau daearyddol ac amgylcheddol amrywiol o ardaloedd arfordirol i fewndirol. Mae'r cynefinoedd hyn yn cefnogi fflora a ffawna amrywiol, gan gynnwys sawl rhywogaeth warchoddedig, prin neu sy'n dirywio.</p>			<p>Dylai'r Fframwaith AG gynnwys amcanion priodol i asesu effeithiau potensial ar gynefinoedd a rhywogaethau o gynigion (gan gynnwys datblygiad cronol) a pholisïau o fewn yr CDLI newydd sy'n dod i'r amlwg. Dylai hyn gynnwys ystyried effeithiau fel colli cynefinoedd, effeithiau adloniadol, tynnu dŵr, llygredd ac effeithiau ar aflonyddwch.</p>
2. Poblogaeth (gan gynnwys amodau cymdeithasol-economaidd perthnasol)	<p>Llywodraethiant ac Unedau Daearyddol Ystadegol: CBSC yw'r awdurdod unedol sy'n gyfrifol am lywodraeth leol ar draws arwynebedd o 1130km² o Ogledd Cymru, gan ymestyn rhyw 30 cilometr o'r dwyrain i'r gorllewin.</p> <p>Mae'r rhan fwyaf o ardaloedd trefol CBSC yn canolbwyntio ar ogledd arfordir môr Iwerddon, gyda llawer mwy o aneddiadau gwledig yn y de. Y prif aneddiadau yn ardal CBSC yw Cyffordd Llandudno, Abergele, Conwy a Bae Colwyn. Mae ardal CBSC yn cynnal wyth Cyngor Tref lefel is a dau ddeg pum Cyngor Cymuned.</p> <p>O ran unedau ystadegol, mae 71 Ardal Gynnyrch Ehangach Haen Is yn ardal CBSC, sy'n cynrychioli 3.7% o'r cyfanswm o 1909 Ardal Gynnyrch Ehangach Haen Is yng Nghymru.</p>	<p>Fel awdurdod unedol, CBSC hefyd yw'r unig awdurdod cynllunio lleol ar gyfer yr ardal y tu allan i Barc Cenedlaethol Eryri, sy'n destun rheolaeth gynllunio ar wahân. Ar ffin ardal CBSC mae Bwrdeistref Gwynedd i gyfeiriad y gorllewin a'r de a Sir Ddinbych i gyfeiriad y dwyrain.</p> <p>Mae Deddf Cynllunio (Cymru) 2015 yn darparu fframwaith cyfreithiol i baratoi'r Cynlluniau Datblygiad Strategol ar lefel ranbarthol (cyfeirir at Atodiad B am fanylion pellach). Disgwylir i Gynllun Datblygu Strategol fod yn barod maes o law ar gyfer ardal Gogledd Cymru (gan gynnwys coridor yr A55), sy'n cynnwys ardal CBSC ochr yn ochr â 5 awdurdod lleol arall: Ynys Môn, Gwynedd, Sir Ddinbych, Sir y Fflint a Wrecsam.</p>	<p>Bydd angen i waith paratoi unrhyw CDLI newydd ymateb i gyd-destun daearyddol ardal CBSC a chysoni'n agos gyda gwaith paratoi potensial y Cynllun Datblygu Strategol ar gyfer Gogledd Cymru (gan gynnwys coridor yr A55). Yn benodol, bydd hi'n bwysig sicrhau bod y ddwy ddogfen, ar ôl iddynt gael eu mabwysiadu, yn darparu fframwaith cydlynol i fynd i'r afael yn effeithiol ac yn effeithlon â materion cynllunio perthnasol.</p>	<p>Bydd angen ymgymryd â phroses AG/AAS ar wahân ar gyfer unrhyw ddarpar Gynllun Datblygu Strategol Gogledd Cymru ar ôl i'r Awdurdod Cyfrifol arweiniol ar gyfer paratoi'r cynllun hwn gael ei benderfynu. Yn yr un modd â'r Adolygiad CDLI hwn, bydd angen Cwmpasu AG/AAS i osod fframwaith asesu cyn datblygu cydrannau Cynllun Datblygu Strategol sylweddol.</p> <p>Dylid cadw adolygu'r Fframwaith AG a gynigir i'w defnyddio yn AG yr Adolygiad CDLI (Adran 5) a'i brofi am gydnawsedd yn erbyn Fframwaith AG ar gyfer Cynllun Datblygu Strategol Rhanbarth Gogledd Orllewin Cymru ar ôl i hwn gael ei gynhyrchu.</p>
	<p>Demograffeg: Mae gan CBSC amcangyfrif poblogaeth o 116,900 (2017³), tua 3.7% o gyfanswm poblogaeth Cymru (3,125,200).</p> <p>Mae'r amcanestyniadau seiliedig ar 2014 yn awgrymu y bydd y boblogaeth yn cynyddu o 116,287 yn 2014 i 117,402 erbyn 2021. Cynnydd o ryw 0.99%.</p> <p>Yr oedran canolrifol yn CBSC yw 48.7 oed (Cymru 42.4). Mae poblogaeth CBSC hyn na 65 oed yn cyfrif ar gyfer 27% o'r boblogaeth (Cymru - 20.4% a'r DU - 18%). Rhwng canol 2015 a chanol 2016, roedd y newid yn y boblogaeth o ganlyniad i newid negyddol naturiol o -400 o bobl</p>			<p>Mae twf araf y boblogaeth, newidiadau naturiol negyddol (mwy o farwolaethau nag o enedigaethau) a heneiddio amcanol y boblogaeth yn debygol o greu materion ar gyfer gweithlu newydd y tymor hir a chynyddu'r pwysau ar ystod o wasanaethau cyhoeddus. Mae'r boblogaeth oed gweithio cynnar sy'n allfudo o CBSC yn cyflwyno problem o ran cadw ei boblogaeth o oedolion ifanc.</p>

³ NOMIS: <https://www.nomisweb.co.uk/reports/lmp/la/1946157385/report.aspx>

Stats Cymru: <https://statscymru.llyw.cymru/Catalogue/Population-and-Migration/Population/Projections/Local-Authority/2014-based/populationprojections-by-localauthority-year>

Pwnc AAS	Nodweddion Allweddol Sylfaenol	Amcanion, Materion a Phroblemau sy'n Bodoli	Goblygiadau i Adolygiad CDLI Conwy	Goblygiadau i AG
	<p>(1,100 o enedigaethau a 1,500 o farwolaethau) a budd ymfudiad net o 700 o bobl.</p> <p>Mae disgwyl i nifer y bobl oed gweithio a'r boblogaeth dan 18 oed ddirywio.</p> <p>Nodir heb ymfudo, byddai poblogaeth CBSC yn gostwng wrth i farwolaethau ragori ar nifer y genedigaethau bob blwyddyn⁴.</p>			
	<p>Tai: Mae'r JHLAS (2017⁵) yn dynodi bod gan CBSC gyflenwad tir tai, a aseswyd yn erbyn gofyniad tai cyfredol CDLI Conwy, o 3.1 o flynyddoedd. Amrywia'r cyflenwad a aseswyd dros flynyddoedd y gorffennol o 4.1 o flynyddoedd yn 2012-13, 4.8 o flynyddoedd yn 2013-14, 4.0 blynedd yn 2014-15 a 3.7 o flynyddoedd yn 2015-16. Mae hyn yn dangos bod cyflenwad tir wedi cwmpo'n barhaus o'r flwyddyn 2013-14.</p> <p>Mae chwe ardal marchnad dai yn ardal CBSC: LHMA03 Menai, LHMA09 Y Bala, LHMA11 Llandudno, LHMA12 Bae Colwyn, LHMA13 Y Rhyl a LHMA15 Llanelwy. At ei gilydd, mae amcangyfrif o 57,203 (2016⁶) o anheddau ar draws ardal CBSC, y mae oddeutu 73% o'r rheiny'n anheddau perchen feddiannu, 16% yn cael eu rhentu'n breifat a'r 11% sy'n weddill yn cael eu rhentu gan landlordiaid cymdeithasol cofrestredig.</p> <p>Amcangyfrifodd yr LHMA ar gyfer Conwy fod angen cyflawni 372 o gartrefi fforddiadwy rhwng 2017 a 2022⁷. Mae hyn yn cynnwys y 141 o unedau tai fforddiadwy sydd eisoes wedi'u hymroi gan awgrymu angen am 231 uned ychwanegol y flwyddyn. Mae 51.2% o brynwyr y tro cyntaf ac aelwydydd newydd yng Nghonwy wedi'u prisio allan o'r farchnad i rentu neu brynu.</p> <p>Darparodd CBSC darged o 6,520 o anheddau (478 yn flynyddol) o fewn yr CDLI a Fabwysiadwyd (2007-2022). Mae targedau tai fforddiadwy o fewn ardal CBSC fel a ganlyn: Llandudno a Bae Penrhyn, Llandrillo-yn-Rhos: 35% Conwy, Cyffordd Llandudno, Glan Conwy, Llanrwst: 30% Llanfairfechan, Penmaenmawr, Bae Colwyn, Dwygyfylchi, Llanddulas a Lllysfaen: 20% ac Abergele, Tywyn a Bae Cinmel: 10%.</p> <p>Cododd y prisiau tai cyfartalog yn CBSC gan 3.1% o fis Gorffennaf 2016 (£149,243) i fis Gorffennaf 2017 (£153,862), sydd £3,016 uwchlaw'r pris eiddo cyfartalog o £150,846 ar gyfer Cymru (Gorffennaf 2017).</p> <p>Mae rhyw 713 o anheddau fforddiadwy wedi'u darparu hyd yma dros gyfnod presennol yr CDLI (2007-08 i 2016-17⁸). Yn ogystal, mae 50 o anheddau fforddiadwy pellach wedi'u cynllunio i'w cyflawni yn 2017-18.</p>	<p>Mae dynodi prinder tir tai cyfredol yn golygu nad oes digon o dai'n debygol o gael eu cyflawni trwy'r system gynllunio i ddiwallu'r anghenion dynodedig. Fodd bynnag, rhaid i gyfrifiadau diweddar a gwrthrychol o angen tai fod yn sail i CDLI newydd, a allai wahaniaethu o'r gofynion tir tai a osodwyd dan wahanol amodau economaidd yn 2013 ar gyfer yr CDLI presennol. Ochr yn ochr â'r boblogaeth sy'n heneiddio, disgwylir i'r angen am dai gynyddu gyda chodiadau amcanol yn nifer yr aelwydydd un person/unig riant. Ar hyn o bryd, nid yw lefel gyffredinol y galw am dai fforddiadwy'n cael ei bodloni ar draws ardal CBSC.</p>	<p>Mae'r Adolygiad CDLI yn cyfrifo'r lefel angen tai a aseswyd yn wrthrychol ar gyfer ardal CBSC dros gyfnod bwriadedig yr CDLI newydd a gosod gofyniad tir tai newydd yn unol â hynny. Yna, bydd angen i unrhyw CDLI newydd sy'n deillio o'r Adolygiad CDLI hwn fod yn sail i strategaeth tir tai clir a bydd angen dyrannu cwantwn digonol ac ystod briodol o safleoedd tai i fodloni'r gofyniad tir tai dynodedig a chywiro'r diffyg cyfredol.</p>	
	<p>Cyrhaeddiad Addysgol/Cymwysterau⁹: Yn 2017, nid oedd gan 5.9% o'r boblogaeth oed gweithio (16 i 64 oed) yn ardal CBSC unrhyw gymwysterau, sy'n is na chanran y boblogaeth</p>	<p>Mae'r ystadegau diweddaraf sydd ar gael yn amlygu bod y boblogaeth oed gweithio yn ardal CBSC yn dal cymwysterau uwch na'r cyfartaledd nag ar draws Cymru,</p>	<p>Dylai'r Adolygiad CDLI ddynodi darpariaeth isadeiledd cymunedol digonol i fodloni anghenion poblogaeth presennol ac wedi'u rhagweld i'r dyfodol, gan gynnwys mewn perthynas</p>	<p>Dylai'r Fframwaith AG gynnwys amcanion priodol i asesu gallu'r CDLI newydd sy'n dod i'r amlwg i fodloni anghenion poblogaeth</p>

⁴ <http://www.conwy.gov.uk/en/Council/Statistics-and-research/Population/Assets/documents/Population-profile-bulletin-October-2018.pdf>

⁵ <http://www.conwy.gov.uk/cy/Resident/Housing/Information-for-Developers/Assets/Documents/Local-Housing-Market-Assessment-LHMA-2018-2022.pdf>

⁶ Mynegai Prisiau Tai y DU – Cymru (Gorffennaf 2017): <https://www.gov.uk/government/publications/uk-house-price-index-wales-july-2017/uk-house-price-index-wales-july-2017>

⁷ http://spp.conwy.gov.uk/upload/public/attachments/691/Conwy_JHLAS_2017_Adroddiad.pdf

⁸ <https://statscymru.llyw.cymru/Catalogue/Housing/Households/Estimates/households-by-localauthority-year>

⁹ Ystadegau cyrhaeddiad addysgol a gafwyd gan NOMIS: Proffil y Farchnad Lafur - Conwy

Pwnc AAS	Nodweddion Allweddol Sylfaenol	Amcanion, Materion a Phroblemau sy'n Bodoli	Goblygiadau i Adolygiad CDLI Conwy	Goblygiadau i AG
	<p>heb unrhyw gymwysterau ar draws Cymru (8.7%). Mae lefel y cyrhaeddiad a gyflawnir gan y boblogaeth oed gweithio gyda chymwysterau'n uwch yng Nghonwy nag ar draws Cymru: mae 56.3% yng Nghonwy wedi'u cymhwysio i lefel NVQ3 neu'n uwch o gymharu â 54.6% ar draws Cymru ac mae 37.1% yn gymwys i lefel NVQ4 neu'n uwch o gymharu â 35.1% ar lefel genedlaethol.</p> <p>Mae cyrhaeddiad addysgol yng Nghonwy ar draws pob cymhwyster yn uwch na'r cyfartaledd ar draws Cymru.</p>	<p>ond mae cyrhaeddiad addysgol presenol ymlith pobl oed ysgol yn debyg ar draws y ddwy ddaearyddiaeth.</p> <p>O ystyried y lefel uwch na'r cyfartaledd o gymwysterau ar draws NVQ lefelau 1-4 yng Nghonwy o gymharu â Chymru, dylid rhoi mesurau ar waith i barhau â'r duedd gadarnhaol hon.</p>	<p>â chapasiti isadeiledd addysg a dewis i annog parhad lefelau cyrhaeddiad addysgol uwch na'r cyfartaledd.</p>	<p>presennol ac a ragwelir i'r dyfodol, gan gynnwys mewn perthynas â digonoldeb, ansawdd a dosbarthiad gofodol y ddarpariaeth isadeiledd addysg</p>
	<p>Isadeiledd Cymunedol:</p> <p>Ar hyn o bryd, mae 53 ysgol gynradd a 7 ysgol uwchradd yn ardal CBSC. Defnyddia pob ysgol raddau amrywiol o ieithoedd llafar y Gymraeg a'r Saesneg.</p> <p>Mae CBSC yn gweithredu 10 llyfrgell (Abergele, Conwy, Llanfairfechan, Bae Penrhyn, Cerrigydrudion, Bae Cinmel, Llanrwst, Bae Colwyn, Llandudno a Phenmaenmawr). Yn ogystal, mae pedair canolfan hamdden yng Nghonwy (Abergele, Colwyn, Llandudno a Phwl Llanrwst).</p> <p>Mae cyfleusterau cymunedol eraill yn cynnwys neuaddau tref/canolannau cymunedol, Y Sw Fynydd Gymreig, Gardd Bodnant (Yr Ymddiriedolaeth Genedlaethol) a Pharc Cenedlaethol Eryri.</p> <p>Mae gan bump ardal yn ardal CBSC statws Baner Las: Parc Bodlondeb, Y Fach, Queens Gardens, Lotments a Gwarchodfa Natur Leol Bryn Euryn, Mynwent Lawnt Llanrhos, Gerddi Wynn, Cae Derw a Pharc Pentre Mawr.</p> <p>Yn y MALIC (2014), mae'r ardaloedd canlynol yng Nghonwy wedi'u graddio o fewn y 10% uchaf o'r ardaloedd mwyaf difreintiedig yng Nghymru o ran mynediad at wasanaethau: Uwchaled; Llansannan; Uwch Conwy; Llangernyw; Eglwysbach; Betws yn Rhos; Caerhun; Trefriw; Betws-y-Coed.</p>	<p>Bydd angen isadeiledd cymunedol pellach i gefnogi'r boblogaeth sy'n heneiddio amcanol yn ardal CBSC. Mae mynediad i wasanaethau mewn ardaloedd gwledig yn broblem benodol gyda'r 9 Ardal Gynnyrch Ehangach Haen Is wedi'u graddio o fewn y 10% o'r rhai mwyaf difreintiedig o ran mynediad i wasanaethau ar raddfa genedlaethol.</p>	<p>Dylai'r Adolygiad o CDLI ddynodi darpariaeth ddigonol o isadeiledd cymunedol i fodloni anghenion y boblogaeth bresennol ac a ragwelir i'r dyfodol, gan gynnwys mewn perthynas â darpariaeth chwaraeon awyr agored, lle chwarae i blant, neuaddau cymunedol, lle agored naturiol hygyrch a darpariaeth lotments.</p>	<p>Dylai'r Fframwaith AG gynnwys amcanion priodol i asesu gallu'r CDLI newydd sy'n dod i'r amlwg i fodloni anghenion y boblogaeth sy'n bodoli ac a ragwelir i'r dyfodol, gan gynnwys mewn perthynas â'r ddarpariaeth ac ansawdd yr isadeiledd cymunedol.</p>
	<p>Cyflogaeth¹⁰:</p> <p>Yn 2017, o'r 76.6% o'r boblogaeth economaidd weithgar yng Nghonwy, roedd 73.3% mewn gwaith a oedd yn uwch na'r ffigur ar draws Cymru (72.4% ond yn is na Phrydain Fawr (74.9%).</p> <p>Mae 23.4% o boblogaeth gweithio Conwy yn economaidd anweithgar (Cymru - 24.0%) (Prydain Fawr - 21.6%).</p> <p>Safai'r gyfradd ddiweithdra swyddogol yn ardal CBSC ar 4.2% ar gyfer 2017, oedd yn is na'r gyfradd diweithdra ar draws Cymru (4.8%) a Phrydain Fawr (4.4%). Yn gysylltiedig â hyn, yn 2016 roedd gan ardal CBSC ddwystr swyddi o 0.78 (cymhareb swyddi i boblogaeth yr oed gweithio preswyl) o gymharu â 0.76 ar draws Cymru a 0.84 ar gyfer Prydain Fawr.</p> <p>Mae rhyw 15,000 (17% o'r boblogaeth oed gweithio) yn teithio y tu allan i Gonwy a Sir Ddinbych i weithio, gyda rhyw 5,400 o'r rheiny'n teithio ymhellach i ffwrdd i Loegr.</p> <p>Mae'r ystadegau diweddaraf sydd ar gael yn dynodi mai'r sectorau cyflogaeth mwyaf yng Nghonwy yw'r Swyddi</p>	<p>Mae gan Gonwy gyfran economaidd anweithgar uwch o blith ei boblogaeth gweithio na gweddill Prydain Fawr a bron mor uchel â'r cyfartaledd ar gyfer Cymru. Mae hyn yn dynodi bod cyfleoedd gwaith annigonol/anaddas yn cael eu darparu i drigolion ardal CBSC o gymharu â Phrydain Fawr – ond o gymharu â Chymru, mae CBSC yn perfformio'n well, o ystyried lefel addysg a sgiliau. Mae cyfran fawr o'r boblogaeth sy'n gweithio yn teithio allan o Gonwy a Sir Ddinbych am waith, sy'n cyfrannu at golled pellach o'r boblogaeth sy'n gweithio.</p>	<p>Dylai'r Adolygiad CDLI ddatblygu strategaeth tir cyflogaeth a datblygu economaidd ar gyfer yr CDLI newydd.</p> <p>Bydd hi'n bwysig i bolisiau, cynigion a chanllawiau sy'n dod i'r amlwg gefnogi creadigaeth ystod eang o gyfleoedd gwaith newydd sy'n paru lefelau sgiliau'r farchnad lafur bresennol, gan geisio hefyd i ddenu sectorau gwerth uchel fel ynni, uwch gynhyrchu, logisteg a phorthladdoedd i ardal CBSC. Dylai'r CDLI newydd hefyd ddatblygu polisiau, cynigion a chanllawiau i fynd i'r afael ag amddifadedd trwy fesurau i leihau niferoedd y bobl ddiwaith/ economaidd anweithgar.</p>	<p>Dylai'r AG asesu a fydd yr CDLI newydd yn effeithiol wrth ddarparu cyfleoedd gwaith cynyddol mewn lleoliadau priodol ac arallgyfeirio sectoraidd priodol i ddiwydiannau gwerth uchel. Felly, dylai'r Fframwaith AG gynnwys amcanion yn ymwneud â chyflogaeth ansawdd uchel, twf economaidd, arallgyfeirio sectoraidd a mewnfuddsoddiad.</p>

¹⁰ Cafwyd yr holl ddata gan NOMIS: Proffil y Farchnad Lafur – Conwy: <https://www.nomisweb.co.uk/reports/lmp/la/1946157385/report.aspx#tabempunemp>

Pwnc AAS	Nodweddion Allweddol Sylfaenol	Amcanion, Materion a Phroblemau sy'n Bodoli	Goblygiadau i Adolygiad CDLI Conwy	Goblygiadau i AG
	<p>Proffesiynol a Thechnegol (13.7%) a Swyddi Crefftau Medrus yw'r trydydd cyflogwr mwyaf (13.2%).</p> <p>Mae rhyw 79,000 o swyddi ar y cynllun Talu wrth Ennill yn yr ardal (41,500 yn BS Conwy a 38,400 yn Sir Ddinbych) a 93,400 o drigolion sy'n gweithio (51,200 yn BS Conwy a 42,200 yn Sir Ddinbych. Mae hyn yn arwain at ddiffyg o 13,500 o swyddi¹¹.</p> <p>O fis Mawrth 2017 ymlaen, dangosodd Paru Swyddi Ar-lein y Ganolfan Byd Gwaith fod 550 o swyddi ar gael o fewn radiws o 10 milltir o Landudno a dim ond 1,900 o swyddi o fewn radiws o 20 milltir. Ar yr adeg hon, roedd 6,100 o bobl yn ddi-waith neu'n economaidd anweithgar ac roeddent wrthi'n chwilio am waith yn yr un ardal¹².</p> <p>Yn 2017, cyfartaledd cyflog wythnosol gros y gweithwyr amser llawn oedd £576.40, a oedd yn £10.00 yn is na'r lefel ar gyfer Cymru ond yn uwch na'r un ar gyfer Prydain Fawr gan £89.00. Cafodd menywod yng Nghonwy £10.80 yn llai yn eu cyflog wythnosol gros na'r cyfanswm cyfartalog</p> <p>Yn 2015, amcangyfrifwyd mai'r incwm canolrifol mewn aelwydydd ar gyfer ardal Conwy a Sir Ddinbych oedd dim ond 83% o gyfartaledd y DU¹³.</p>			
	<p>Anghydraddoldeb, Eithrio Cymdeithasol ac Amddifadedd: Mae Mynegai Amddifadedd Lluosog Cymru (2014) yn dynodi clystyrau o amddifadedd ar hyd a lled Cymru.</p> <p>Yn 2014, o'r 71 Ardal Gynnyrch Ehangach Haen Is yn CBSC, roedd 4 yn y 10% mwyaf difreintiedig yng Nghymru; roedd 6 yn yr 20% mwyaf difreintiedig:</p> <ul style="list-style-type: none"> - W01001928 Abergele Pensarn 2, - W01000144 Glyn (Conwy) 2, - W01000187 Tudno 2, - W01000163 Llysaen 1. <p>Yn ogystal, roedd 7 Ardal Gynnyrch Ehangach Haen Is yn ardal CBSC yn y 30% mwyaf difreintiedig, a 6 yn y 50% Ardal Gynnyrch Ehangach Haen Is mwyaf difreintiedig.</p> <p>Mae canran yr aelwydydd heb waith yng Nghonwy 1.4% yn uwch na'r ganran ar gyfer Prydain Fawr. Mae 13.7% o'r rheiny yng Nghonwy yn hawlio budd-daliadau'r llywodraeth; 0.7% yn is na'r ganran ar gyfer Cymru a 2.7% yn uwch na'r ganran ar gyfer Prydain Fawr.</p> <p>Adlewyrchir hyn trwy'r incwm aelwydydd untro Gros ar draws Conwy (mae data wedi'i gyfuno gyda Sir Ddinbych ar £16,004), sy'n is na chyfartaledd y DU o £17,965).</p>	<p>Mae rhai rhannau o ardal CBSC, yn enwedig yng nghymunedau trefol Arfordir y Gogledd, ymhlith yr ardaloedd mwyaf difreintiedig yng Nghymru, gyda lefelau gweithgarwch economaidd isel a mynediad i gyfleusterau a gwasanaethau, yn enwedig i'r poblogaethau o blant, pobl ifanc a phobl oedranus. I'r gwrthwyneb, mae gan ardal Ddeheuol gwledig CBSC rai o'r cymunedau lleiaf difreintiedig yng Nghymru.</p>	<p>Mae angen strategaeth holistaidd i fynd i'r afael ag amddifadedd lluosog mewn rhannau o ardal CBSC, gan gynnwys ond heb fod yn gyfyngedig i greu cyfleoedd gwaith newydd, ansawdd uchel.</p> <p>Dylai unrhyw CDLI newydd sy'n deillio o'r CDLI hwn osod strategaeth tir cyflogaeth glir i gefnogi darpariaeth y cyfleoedd gwaith newydd mewn mannau priodol a hygyrch. Dylai'r CDLI newydd hefyd gynnwys strategaeth adfywio a pholisïau a chynigion cysylltiedig i gatalyddu ystod o welliannau ffisegol, amgylcheddol, iechyd a chymdeithasol-economaidd mewn cymunedau difreintiedig dynodedig.</p>	<p>Dylai'r Fframwaith AG gynnwys amcanion priodol yn ymwneud â chydraddoldeb, cynhwysiant cymdeithasol, mynediad i wasanaethau cyhoeddus, cyfleoedd gwaith, mynediad i ofal iechyd, mynediad i leoedd agored ac amlygiad i lygredd (aer, dŵr, pridd etc).</p>
2. Iechyd Dynol	<p>Disgwyliad oes¹⁴: Mae gan wrywod sy'n byw yng Nghonwy amcan disgwyliad oes (2012-14) o 79.1 oed wrth eni sy'n uwch o gymharu â chyfartaledd cenedlaethol Cymru o 78.51. Mewn ardaloedd o amddifadedd uchel (dengradd 1), disgwyliad oes gwrywod wrth eni yw 73.2 o gymharu ag 81.9 yn yr ardaloedd lleiaf difreintiedig (dengradd 10).</p>	<p>Ceir bylchau sylweddol mewn disgwyliad oes rhwng ardaloedd mwyaf a lleiaf difreintiedig CBSC.</p>	<p>Dylai unrhyw CDLI newydd sy'n deillio o'r Adolygiad CDLL hwn ystyried y gwahaniaethau sylweddol rhwng disgwyliadau oes iach i wrywod a benywod sy'n byw yn ardal CBSC.</p>	<p>Dylai'r Fframwaith AG gynnwys amcanion yn ymwneud ag amwynder, ansawdd bywyd, canlyniadau iechyd, iechyd corfforol, iechyd meddwl, lles, diogelwch. Dylai'r materion hyn</p>

¹¹ <https://conwyanddenbighshirelsb.org.uk/home/english-wellbeing-assessment/english-local-employment-opportunities/>

¹² <http://www.conwy.gov.uk/cy/Council/Statistics-and-research/Assets/documents-economy/Monitoring-the-economy-research-bulletin-August-2017.pdf>

¹³ <https://conwyanddenbighshirelsb.org.uk/home/english-wellbeing-assessment/english-poverty-and-deprivation/>

¹⁴ Stats Cymru, Disgwyliad oes benywod/gwrywod: <https://www.ons.gov.uk/peoplepopulationandcommunity/birthsdeathsandmarriages/lifeexpectancies/datasets/lifeexpectancyatbirthanddata65bylocalareainenglandandwalesreferencetable1>

Pwnc AAS	Nodweddion Allweddol Sylfaenol	Amcanion, Materion a Phroblemau sy'n Bodoli	Goblygiadau i Adolygiad CDLI Conwy	Goblygiadau i AG
	<p>Mae gan fenywod sy'n byw yng Nghonwy ddisgwyliad oes amcanol (2012-14) o 82.9 oed wrth eni sydd ychydig yn uwch o gymharu â chyfartaledd cenedlaethol Cymru o 82.35. Mewn ardaloedd o amddifadedd uchel (dengradd 1), disgwyliad oes benywod yw 78.0 o gymharu â 85.3 yn yr ardaloedd lleiaf difreintiedig (dengradd 10).</p> <p>Caiff y gwahaniaeth ar gyfer disgwyliad oes iach i wrywod sy'n byw yn y cymunedau lleiaf-mwyaf difreintiedig eu graddio'n 13.3 gyda Chymru ei hun yn cael ei graddio yn 15.2¹⁵.</p> <p>Caiff y gwahaniaeth ar gyfer disgwyliad oes iach i fenywod sy'n byw yn y cymunedau lleiaf-mwyaf difreintiedig eu graddio yn 10.2 islaw'r radd ar gyfer Cymru ar 14.9. Dynododd hyn fod lefel anghydraddoldeb uwch mewn disgwyliad oes iach ar gyfer gwrywod yng Nghonwy.</p>	<p>Mae angen rhoi mesurau ar waith i fynd i'r afael ag amddifadedd yn y lle cyntaf a ddylai wedyn gael effaith gadarnhaol ar ddisgwyliad oes gwrywod a benywod.</p>	<p>Dylai nodi hefyd yr anghysonderau iechyd nodedig o boblogaeth breswyl ardal CBSC o gymharu â'r cyfartaliol rhanbarthol a chenedlaethol. Dylai osod cynigion, polisïau a chanllawiau i ddiogelu a gwella amwynder, ansawdd bywyd a chanlyniadau iechyd (corfforol a meddyliol) ar gyfer pawb yn ardal CBSC, h.y. ar gyfer y gweithlu a'r trigolion.</p>	<p>ystyried yn gyfannol wrth asesu cydrannau arfaethedig yr CDLI newydd sy'n dod i'r amlwg.</p>
	<p>Iechyd Corfforol/Dewisiadau Ffordd o Fyw: Yn ôl 'Our Healthy Future Interactive Tool 2015', gwnaeth oedolion oedd yn byw yng Nghonwy yn 2013 - 2014 weithgarwch corfforol cymedrol i fywiog am 30 munud neu'n fwy am 2.2 gwaith yr wythnos ar gyfartaledd, sydd ychydig yn is na chyfartaledd Cymru (2.4)¹⁶.</p> <p>O gymharu ag awdurdodau eraill, mae trigolion CBSC yn ystadegol fwy tebygol o gael dewisiadau ffordd o fyw iach na chyfartaledd Cymru, mae angen rhywfaint o welliant o hyd. Mae 36% o oedolion yn CBSC yn adrodd eu bod yn bwyta'r argymhellid o 5 darn o ffrwythau neu lysiau'r dydd (cyfartaledd Cymru-32%).</p> <p>Mae rhyw 54% o oedolion yn CBSC yn ordew (Cymru- 58%). Canfuwyd bod 25.2% o blant 4-5 oed yn CBSC yn ordew neu dros bwysau (oddeutu 283 o blant).</p> <p>Mae gan CBSC gyfraddau uchel o ran derbyniadau ysbty a briodolir i alcohol gyda chyfraddau wedi'u safoni yn ôl oedran o 389 wedi'u safoni yn ôl oedran fesul 100,000 o'r boblogaeth yn 2014/2015 (cyfartaledd Cymru - 333 o dderbyniadau)¹⁷.</p> <p>Mae rhyw 9.8% o boblogaeth CBSC yn cael eu trin am salwch meddwl (cyfartaledd Cymru - 12.1%)</p> <p>Adroddodd 38% o oedolion yn BS Conwy eu bod yn yfed uwchlaw'r canllawiau a argymhellir o leiaf unwaith yr wythnos. Adroddodd 20% yn BS Conwy a Sir Ddinbych eu bod yn cael sbri yfed o leiaf unwaith yr wythnos (ffigurau Cymru = 41% a 25%).</p>	<p>Ar y cyfan, mae trigolion CBSC yn perfformio ychydig yn well na'r cyfartaledd yng Nghymru ar gyfer dangosyddion iechyd fel gordewdra, iechyd meddwl ac yfed alcohol. Fodd bynnag, mae cysondeb ymarfer corff a derbyniadau ysbty a briodoli i alcohol yn sylweddol waeth na gweddill Cymru.</p>		
	<p>Iechyd a Lles Meddyliol: Mae disgwyl i niferoedd amcanol y trigolion yng Nghonwy sydd ag o leiaf un anhwylder meddyliol barhau'n gyson ar ryw 16,000 o 2015 i 2035.¹⁸</p>	<p>Yn unol â Chynllun Lles Lleol Conwy a Sir Ddinbych (2018 – 2023), mae angen gwella pob agwedd ar iechyd a lles y boblogaeth breswyl yn ardal CBSC, gan gynnwys iechyd corfforol, iechyd meddwl a lles cymdeithasol.</p>		

¹⁵ Bwrdd Gwasanaeth Cyhoeddus Conwy (2017) Asesiad o Les: <https://conwyanddenbighshirelsb.org.uk/home/english-wellbeing-assessment/english-healthy-life-expectancy-for-all/>

¹⁶ Gwasanaeth Gwybodeg GIG Cymru, Our Healthy Future Interactive Tool 2015, cyfartaledd nifer y diwrnodau o 30 munud neu'n fwy o ymarfer corff cymedrol i egniol (wedi'i gapio) a adroddwyd gan oedolion, wedi'i safoni yn ôl oedran

¹⁷ <https://conwyanddenbighshirelsb.org.uk/home/english-wellbeing-assessment/english-cultural-wellbeing/>

¹⁸ Asesiad Poblogaeth Gogledd Cymru: <http://www.conwy.gov.uk/cy/Resident/Social-Care-and-Wellbeing/Policies-Plans-and-Reports/assets/assets/documents/population-assessment/NW-Population-Assessment-1-April-2017.pdf>

Pwnc AAS	Nodweddion Allweddol Sylfaenol	Amcanion, Materion a Phroblemau sy'n Bodoli	Goblygiadau i Adolygiad CDLI Conwy	Goblygiadau i AG
	<p>Isadeiledd Iechyd: Mae Isadeiledd Iechyd yn ardal CBSC yn cwmpo o fewn cylch gwaith Bwrdd Iechyd Prifysgol Betsi Cadwaladr.</p> <p>Mae tri ysbyty gydag adrannau damweiniau a brys mawr yn ardal Bwrdd Iechyd Prifysgolion Betsi Cadwaladr sy'n gwasanaethu Conwy. Fodd bynnag, dim ond un Uned Mân Anafiadau, sef Ysbyty Cyffredinol Llandudno, sy'n bresennol yng Nghonwy ac mae'n darparu gwasanaethau iechyd aciwt i'r boblogaeth leol.</p> <p>Mae 20 Meddygfa Teulu ac 16 Practis Deintyddol yn ardal CBSC¹⁹.</p>	<p>Rhaid lleoli isadeiledd iechyd digonol mewn mannau hygyrch i fodloni anghenion y poblogaethau presennol ac sydd ar ddod. Mae angen ystod o gyfleusterau iechyd corfforol a meddyliol ansawdd uchel i fynd i'r afael ag anghenion iechyd newidiol y boblogaeth, yn enwedig o gofio'r boblogaeth amcanol sy'n heneiddio.</p>	<p>Dylai'r Adolygiad CDLI ddynodi darpariaeth ddigonol o isadeiledd cymunedol i fodloni anghenion presennol ac amcanol poblogaeth y dyfodol, gan gynnwys mewn perthynas â chyfleusterau gofal iechyd, gwasanaethau a chysylltiadau cludiant gydag ardaloedd gwledig CBSC.</p>	<p>Dylai'r Fframwaith AG gynnwys amcanion priodol i asesu gallu'r CDLI newydd sy'n dod i'r amlwg i fodloni anghenion poblogaeth presennol ac amcanol i'r dyfodol, gan gynnwys mewn perthynas â digonoldeb, ansawdd a dosbarthiad gofodol cyfleusterau a gwasanaethau gofal iechyd.</p>
4. Pridd	<p>Amodau Daearegol a Thir: Mae gan ardal CBSC nodweddion daearegol a phridd amrywiol,²⁰ clog-glai yn bennaf ond mae'n cynnwys pocedi o bridd mawnog, llifwaddod (clai, silt a thywod), tywod rhewlifol a graean, tywod wedi chwythu a Dyddodion Teras yr Afon.</p> <p>Wrth waelod yr ardal wedi'i datblygu a llawer o Gonwy wledig yn bennaf mae 'calchfaen gyda thywodfaen israddol/cleio a cherrig llaid, lleidfaen a thywodfaen' gyda rhai ardaloedd o greigwely tanllyd ymwithiol i'r Gorllewin. Er bod calchfaen yn anrhyddlog, mae'n hydawdd mewn toddion asid gwan a thros raddfeydd amser daearegol, mae amrywiaeth eang o nodweddion yn datblygu fel holltau, ogofâu, ceunentydd a llyncdyllau. Yn aml iawn, mae'r duedd hon i erydu'n darparu llwybrau draenio ar gyfer dŵr trwy'r calchfaen.</p> <p>Ceir pocedi bach ynysig o fawn yn rhan ddeheuol ardal CBSC sy'n ardaloedd coediog yn gyffredinol a thybir eu bod yn cyd-daro â phantiau a chymoedd lleol. Yn yr ardaloedd arfordirol gogleddol isel a rhannau aberol Afon Conwy, mae'r daeareg drïfft yn ddyddodion tywod ac afon bron yn gyfan gwbl.</p>	<p>Rhaid lleoli a dylunio datblygiadau newydd yn briodol i adlewyrchu nodweddion daearegol a phridd ardal CBSC.</p>	<p>Dylai unrhyw CDLI newydd sy'n deillio o'r CDLI hwn osod cynigion a pholisïau priodol i ddiogelu nodweddion daearegol pwysig ac adnoddau pridd yn ardal CBSC, yn ogystal â fframwaith ar gyfer adfer tir halogedig.</p>	<p>Dylai'r Fframwaith AG gynnwys amcanion yn ymwneud ag adfer tir halogedig, ansawdd pridd a llygredd i dderbynyddion tir. Dylid hefyd ystyried y risgiau a'r effeithiau canlyniadol i iechyd dynol ac ecoleg mewn ffordd gyfannol.</p>
5. Dŵr	<p>Cyrff dŵr: Mae ardal CBSC yn Ardal Basn Afon Gorllewinol Cymru. Mae hon yn cynnal 25 corff dŵr daear, y mae 60% o'r rhain wedi'u dosbarthu gyda statws cyffredinol dda yn 2015 (yn feintiol ac yn gemegol). Mae gweithgarwch cloddio hanesyddol ar draws Gorllewin Cymru yn cyflwyno bygythiad parhaus i ansawdd dŵr - gan olygu ei fod yn agored i llygredd trwy halogiad nitradau²¹.</p> <p>Mae 63 corff dŵr a 9 llyn ar draws dalgylch Conwy a Chlwyd. O'r rhain, mae 16 afon ac 8 o'r llynnoedd yn artiffisial neu wedi'u diwygio'n drwm²².</p>	<p>Mae cyrff dŵr ar draws ardal CBSC yn amrywio o ran ansawdd, gwerth ecolegol a chyflwr presennol. Mae rheoli ansawdd dŵr yn hanfodol i wella iechyd tymor hir y poblogaethau a'r amgylchedd.</p>	<p>Dylai unrhyw CDLI newydd sy'n deillio o'r Adolygiad CDLI hwn osod polisïau, cynigion a chanllawiau i ddiogelu a gwella'r amgylchedd dŵr a'r adnoddau dŵr, gan gynnwys swm ac ansawdd y dŵr arwyneb a'r dŵr daear. Dylai hyn gynnwys mesurau i ddileu ffynonellau halogi sy'n niweidio'r amgylchedd dŵr ac i reoleiddio gollyngiadau llygredd o ddatblygiadau newydd i'r cysiau dŵr sy'n derbyn.</p>	<p>Dylai'r Fframwaith AG gynnwys amcanion yn ymwneud ag ansawdd yr amgylchedd dŵr ac adnoddau dŵr, yn ogystal â rheoli risgiau llifogydd.</p>
	<p>Risgiau o lifogydd: Dynodwyd bod ardaloedd sylweddol ar hyd cysiau dŵr Afon Conwy yn y Fwrdeistref Sirol wedi'u dynodi i fod mewn perygl o lifogydd Mae afonydd yn ffynhonnell llifogydd mawr yng Nghonwy, a thir a môr (llanwol) ar hyd y morlin gogleddol. Aneddiadau fel Conwy a Llandudno.</p> <p>Mae CBSC wedi'i dynodi'n un o'r Prif Awdurdodau Llifogydd Lleol yng Nghymru ac mae ei angen i gynnal, cymhwyso a</p>	<p>Mae'r risg o lifogydd yn fater parhaus oherwydd lleoliad yr awdurdod lleol, gyda'i brif ganolfan nesaf at Afon Conwy. Dylid cyfyngu ar ddatblygu tai ar wastatioedd lle bo hynny'n bosibl. Gellir gostwng y costau cyhoeddus a phreifat sy'n gysylltiedig â llifogydd gyda strategaethau amddiffyn rhag llifogydd tymor hir effeithiol. Dylid ystyried hyn yn yr Adolygiad CDLI.</p>	<p>Dylai unrhyw CDLI newydd sy'n deillio o'r Adolygiad CDLI hwn geisio rheoli'r risgiau o lifogydd mewn ffordd gynaliadwy, gan gynnwys trwy gyfeirio datblygiadau i ffordd o ardaloedd risg o lifogydd hysbys.</p>	

¹⁹ Prifysgol Betsi Cadwaladr: <http://www.wales.nhs.uk/sitesplus/861/home>

²⁰ British Geological Survey: <http://mapapps.bgs.ac.uk/geologyofbritain/home.html>

²¹ Cyfoeth Naturiol Cymru (Cynllun Rheoli Ardal Basn Afon Gorllewin Cymru, 2015): <https://cdn.naturalresources.wales/media/675093/gewa0910bswq-w-e.pdf?mode=pad&rnd=13159636939000000>

²² Cynllun Rheoli Basn Afon: <https://cdn.naturalresources.wales/media/675093/gewa0910bswq-w-e.pdf?mode=pad&rnd=13159636939000000>

Pwnc AAS	Nodweddion Allweddol Sylfaenol	Amcanion, Materion a Phroblemau sy'n Bodoli	Goblygiadau i Adolygiad CDLI Conwy	Goblygiadau i AG
	<p>monitro Strategaeth Rheoli Risg Llifogydd Lleol gan gymryd arweinyddiaeth am gydlynu a rheoli'r risg o lifogydd lleol²³.</p> <p>Mae ardaloedd trefol presennol Conwy, Llandudno ac Abergele wedi'u cyfyngu i raddau helaeth gan wastatiroedd arfordirol ac afonol - gyda risg pellach o lifogydd llanw ac ymchwydd stormydd.</p>			
6. Aer	<p>Ardaloedd Rheoli Ansawdd Aer (AQMA) ac Ansawdd Aer Gwael: Mae'r data diweddaraf sydd ar gael yn dynodi nad yw safonau ansawdd aer yn ardal CBSC mewn perygl o ragori ar yr Amcanion Ansawdd Aer sy'n deillio gan yr Undeb Ewropeaidd ac nid oes angen unrhyw asesiadau neu gynlluniau rheoli manwl ar lefel Cyngor ar gyfer unrhyw lygryddion²⁴.</p>	<p>Bydd angen monitro ansawdd aer yn CBSC yn barhaus, yn enwedig ffordd ddeuol yr A55 sef y brif gefnffordd rhwng Gogledd Orllewin Lloegr a phorthladd fferi Caergybi, gan gynnwys twnnel Conwy ar yr A55 a chwrs mewndirol yr A470 i Eryri. Dylid monitro'n barhaus y traffig ychwanegol ar y ffyrdd hyn yn sgil datblygiadau newydd.</p>	<p>Dylai unrhyw CDLI newydd sy'n deillio o'r Adolygiad CDLI hwn osod polisiâu, cynigion a chanllawiau i fynd i'r afael ag ardaloedd o ansawdd aer gwael ac effeithiau tebygol datblygiadau newydd ar ansawdd aer, gan gynnwys wrth draffig. Dylai unrhyw CDLI newydd geisio lleihau llygredd aer lleol trwy osod polisiâu a chynigion i hyrwyddo moddau teithio cynaliadwy a llesol.</p>	<p>Dylai'r Fframwaith AG gynnwys amcanion yn ymwneud ag ansawdd aer lleol ac effeithiau iechyd cysylltiedig. Dylai'r AG hefyd gydnabod y gall newidiadau i ansawdd aer gael effaith ar wasanaethau ecosystem sy'n effeithio ar fioamrywiaeth ac asedau amgylcheddol eraill.</p>
7. Ffactorau Hinsoddol	<p>Allyriadau Nwyon Tŷ Gwydr: Mae ystadegau 2015 gan InfoBase Cymru²⁵ yn dangos bod cyfanswm yr allyriadau nwyon tŷ gwydr o fewn CBSC (4.9) yn dangos bod lefelau CO2 fesul preswlydd (tunnell fetrig) islaw cyfartaledd Cymru (8.0) yn 2016. Er bod hyn yn gadarnhaol, mae angen gwneud gostyngiadau parhaus yn lefel yr allyriadau nwyon tŷ gwydr.</p> <p>Darparodd CBSC 2.7%²⁶ o greadigaeth ynni carbon isel ar gyfer Cymru yn 2015. Fodd bynnag, gellir gwella hyn trwy greu capasiti adnewyddadwy pellach i'r dyfodol.</p>	<p>Oherwydd natur wledig rhannau o ardal CBSC, mae angen lliniaru allyriadau nwy tŷ gwydr o gludiant nwyddau trwm gwledig, gyda datblygiadau lleol yn cael eu ffafrio mewn lleoliadau mwy hygyrch i liniaru effeithiau newid hinsawdd.</p>	<p>Dylai unrhyw CDLI newydd sy'n deillio o'r Adolygiad CDLI hwn osod polisiâu, cynigion a chanllawiau i gefnogi'r trosglwyddiad i economi carbon isel. Dylai hyn gynnwys darparu fframwaith polisi cefnogol ar gyfer creu ynni adnewyddadwy a charbon isel mewn lleoliadau priodol. Dylai'r CDLI newydd hefyd gynnwys polisiâu i annog dyluniad carbon isel a dylai osod strategaeth cludiant gynaliadwy sy'n cyfalafu ar yr isadeiledd rheilffyrdd a phorthladdoedd presennol yn ardal CBSC i gyfrannu at ddigardboneiddio'r sector cludiant.</p>	<p>Dylai'r Fframwaith AG gynnwys amcanion yn ymwneud â defnyddio ynni, effeithlonrwydd adnoddau, cludiant cynaliadwy, allyriadau nwyon tŷ gwydr a lliniaru newid mewn hinsawdd.</p>
	<p>Effeithiau Newid Hinsawdd: Mae'r tymereddau cyfartalog dros y tir yng Nghymru wedi cynhesu yn ystod y degawdau diwethaf gyda degawd 2005 - 2014 0.9°C yn gynhesach na chyfartaledd 1961-1990. Fodd bynnag, nid oes newidiadau arwyddocaol wedi'u cofnodi yn nifer y diwrnodau o rew aer yng Nghymru ers 1960 (Y Swyddfa Dywydd, Statw of UK Climate 2014). Nid yw cyfartaledd y glawiad blynyddol dros Gymru wedi newid yn sylweddol er 1910.</p> <p>Daw'r set ddiweddaraf o newidiadau amcanol mewn hinsawdd i Gymru o Amcanestyniadau Hinsawdd y DU 2009. Dan senario allyriadau canolig (A1B), disgwylir i dymereddau cymedrig yr haf rhanbarthol gynyddu i rhwng 0.9 - 4.5°C erbyn y 2050au o gymharu â gwaelodlin 1961-1990. Disgwylir i gyfansymiau glawiad y gaeaf rhanbarthol amrywio rhwng -2 i +31% ar gyfer yr un senario.</p> <p>Mae tueddiadau lefel y môr yn anodd eu crynhoi ar gyfer Cymru. Disgwylir i'r cyfartaledd lefel môr ar gyfer Caerdydd (yr unig leoliad yng Nghymru a ystyrir mewn perthynas â'r ymchwydd yn lefel y môr yn Asesiad Risg Newid Hinsawdd y DU 2017) gynyddu rhwng 22.8 cm a 37.6 cm erbyn 2090 o gymharu â gwaelodlin 1990. Mae cyfraddau uwch o ymchwydd yn lefel y môr i'r DU o hyd at 1.9 metr erbyn 2100 wedi'u modelu mewn senario uchel tebygol, ond ystyrir bod hyn yn hynod annhebygol o ddigwydd yn y ganrif hon. Fodd bynnag, disgwylir i lefelau'r môr barhau i godi y tu hwnt i 2100 hyd yn</p>	<p>Bydd yr effeithiau a ragwelir o newid hinsawdd hyd at 2050 a thu hwnt yn rhoi straen sylweddol ar isadeiledd a'r adnoddau sydd ar gael ar draws y DU, gan gynnwys yn ardal CBSC. Yn benodol, mae lleoliad arfordirol ardal CBSC a'r crynodiad o aneddiadau mawr ar hyd yr arfordir yn debygol o arwain at risgiau o lifogydd llanw, afonol a glawog.</p>	<p>Dylai unrhyw CDLI newydd sy'n deillio o'r Adolygiad CDLI hwn osod polisiâu, cynigion ac arweiniad sy'n ymateb i effeithiau newid hinsawdd a ragwelir ac yn caniatáu cymunedau a busnesau yn ardal CBSC i addasu i'r hinsawdd newidiol.</p>	<p>Dylai Fframwaith AG gynnwys amcanion yn ymwneud ag addasu newid hinsawdd a gwydnwch asedau amgylcheddol yn ardal CBSC.</p>

²³ <http://www.conwy.gov.uk/cy/Resident/Environmental-problems/assets-Air-Quality/documents/Conwy-County-Borough-Council-2016-Air-Quality-Progress-Report.pdf>

²⁴ Monitro Ansawdd Aer <http://www.conwy.gov.uk/cy/Resident/Environmental-problems/Air-Quality-Monitoring.aspx>

²⁵ InfoBase Cymru <http://www.infobasecymru.net/IAS/themes/environmentandsustainability/environment/tabular?viewId=518&geold=1&subsetId>

Mapiau Risg Llifogydd Cyfoeth Naturiol Cymru:

https://maps.cyfoethnaturiolcymru.gov.uk/Html5Viewer/Index.html?configBase=https://maps.cyfoethnaturiolcymru.gov.uk/Geocortex/Essentials/REST/sites/Flood_Risk/viewers/Flood_Risk/virtualdirectory/Resources/Config/Default&layerTheme=0

²⁶ Stats Cymru Cynhyrchu Ynni Carbon Isel yn ôl Awdurdod Lleol <https://www.statscymru.gov.wales/Catalogue/Environment-and-Countryside/Energy/lowcarbonenergygeneration-by-localauthority>

Pwnc AAS	Nodweddion Allweddol Sylfaenol	Amcanion, Materion a Phroblemau sy'n Bodoli	Goblygiadau i Adolygiad CDLI Conwy	Goblygiadau i AG
	oed mewn sefyllfaedd allyriadau is ac mae sawl metr o godiadau yn lefel y môr mewn canrifoedd yn bosibl.			
8. Asedau Perthnasol	<p>Defnydd Tir: Mae trefi arfordirol Gogleddol Conwy, Bae Colwyn a Llandudno'n ymddwyn fel canolfannau ar gyfer gwasanaethau, cyflogaeth, tai a datblygiadau adwerthu ar gyfer y cymunedau o'u hamgylch. Mae gan y trefi hyn yn benodol statws presennol fel y prif ganolfannau gwasanaeth.</p> <p>Mae Canol Trefi Conwy a Bae Colwyn ar ben uchaf hierarchaeth adwerthu a masnachol y Fwrdeistref Sirol ac fe'u diffinnir fel Canolfannau Isranbarthol. Mae Llanrwst, Betws-y-Coed, Abergele, Penmaenmawr a Llanfairfechan yn chwarae rôl strategol yn y Fwrdeistref Sirol fel mannau ffocws ar gyfer gwasanaethau, cludiant a gweithgarwch cymunedol. Yn yr un modd, mae Llandudno'n chwarae rôl bwysig fel cyrchfan hamdden a thwristaidd.</p> <p>Mae'r cymunedau gwledig yn y de eu hunain yn cynnwys nifer uchel o gymunedau o bentrefi bach gyda nodweddion lleol cryf. Mae'r cymunedau hyn o fewn ffin Parc Cenedlaethol Eryri.</p> <p>Mae'r CDLI a fabwysiadwyd yn nodi Ardal Twf Adfywio Strategol allweddol o fewn ardal CBSC sy'n targedu ardal ganolog a dwyreiniol Conwy a Bae Colwyn. Mae sawl Safle Datblygu Cyflogaeth Drefol (Parc Masnach Mochdre, Narrow Lane Cyffordd Llandudno, Llandudno 'ar-lein', Parc Busnes Abergele, Lynx Express, Parc Busnes Morfa Conwy, Tir yn Ffordd Maelgwyn, Cyn Hufenfa Mochdre a Thy Gwyn) wedi'u clustnodi, a'r safleoedd gwledig wedi'u cyfyngu.</p> <p>Mae'n bwysig nodi hefyd Cynllun Mawr Bae Colwyn sydd wedi'i gynnwys yn yr CDLI sydd wedi'i fabwysiadu.</p> <p>Isadeiledd Cludiant:</p> <p><i>Rhwydwaith Ffyrdd</i> Mae'r Rhwydwaith Ffyrdd Craidd yn cysylltu ardal CBSC gyda Bwrdeistrefi Sirol cyfagos a gydag ardaloedd consortiwm cludiant rhanbarthol. Mae'r ffyrdd canlynol yn cyfansoddi'r Rhwydwaith Ffyrdd Craidd yn ardal CBSC: A55 (llwybr Arfordirol y Gogledd) a'r A470 (llwybr Canolog).</p> <p>Mae'r ddwy brif ffordd graidd yn cysylltu ardaloedd poblogaeth lleol ac aneddiadau mawrion, gan gysylltu â rhwydweithiau ffyrdd B a'r holl lwybrau dosbarth heb rifau yn ardal CBSC.</p> <p><i>Cludiant Cyhoeddus</i> Mae gan Gonwy orsafoedd trenau amryfal mewn trefi (Abergele a Phensam, Bae Colwyn, Cyffordd Llandudno, Conwy, Penmaenmawr a Llanfairfechan) ar lwybr prif linell Gogledd Cymru gyda chysylltiadau â llawer o gyrchfannau mawr eraill. Yn ogystal, rhed llinell Dyffryn Conwy o orsaf Llandudno, gan gysylltu llawer o bentrefi gwledig; Deganwy, Glan Conwy, Tal-y-Cafn, Dolgarrog, Gogledd Llanrwst, Llanrwst, Betws-y-Coed, Pont-y-pant, Dolwyddelan, Roman Bridge a Blaenau Ffestiniog (gyda'r un olaf o fewn sir gyfagos Meirionnydd).</p> <p>Mae sawl gwasanaeth bws sy'n cysylltu'r prif aneddiadau Gogleddol a'r gwasanaeth bws Snowdon Sherpa sy'n cysylltu chwe phrif lwybr Eryri a'r pentrefi o'u hamgylch.</p> <p><i>Awyr a Môr</i></p>	<p>Mae angen parhaus i adfywio cymunedau yn ardal CBSC sydd â lefelau uchel o amddifadedd lluosog. Mae angen hefyd i ddarparu defnyddiau tir addas i fodloni anghenion dynodedig, gan gynnwys cynnydd yn y ddarpariaeth tai a chyflogaeth, wrth gyfalafu ar gryfderau CBSC a diogelu defnyddiau tir sensitif fel amaethyddiaeth.</p>	<p>Dylai unrhyw CDLI newydd sy'n deillio o'r Adolygiad CDLI hwn helpu cefnogi a hyrwyddo'r defnydd effeithlon a phriodol o asedau perthnasol. Dylai osod strategaeth ofodol, cynigion ac arweiniad i optimeiddio'r defnydd o dir, adnoddau naturiol ac isadeiledd. Yn benodol, dylai'r CDLI newydd osod strategaeth ofodol, cynigion a pholisiau sy'n optimeiddio'r defnydd o'r isadeiledd presennol yn ardal CBSC a'i ddiogelu.</p> <p>Dylai unrhyw ofynion am isadeiledd wedi'i uwchraddio neu newydd i fynd i'r afael â chyfyngiadau gallu presennol, digarboneiddio sectorau economaidd allweddol neu gefnogi twf y boblogaeth, cyflogaeth ac economaidd gael eu cynllunio ar eu cyfer trwy Adolygiad CDLI a rhaid iddo ystyried materion amgylcheddol perthnasol. Golyga hyn y dylai'r CDLI newydd gynnwys fframwaith polisi i gefnogi'r gwaith o leoli technolegau ynni adnewyddadwy a rhwydweithiau gwres mewn mannau priodol.</p>	<p>Dylai'r Fframwaith AG gynnwys amcanion yn ymwneud ag effeithlonrwydd adnoddau, defnydd tir, rheoli gwastraff, ynni, adnoddau naturiol, lliniaru newid mewn hinsawdd, cysylltedd a hygyrchedd.</p>

Pwnc AAS	Nodweddion Allweddol Sylfaenol	Amcanion, Materion a Phroblemau sy'n Bodoli	Goblygiadau i Adolygiad CDLI Conwy	Goblygiadau i AG
	<p>Mae Maes Awyr Liverpool John Lennon a Maes Awyr Manceinion o fewn taith o 75 munud o Gonwy, ac mae Maes Awyr Ynys Môn (gyda theithiau i Faes Awyr Rhyngwladol Caerdydd) 40 munud i ffwrdd. Mae hyn yn caniatáu mynediad i gyrchfannau Cenedlaethol a Rhyngwladol i deithwyr a llwythi.</p> <p>Mae'r ddau brif borthladd yng Ngogledd Cymru (Porthladd Caergybi a Phorthladd Mostyn) o fewn 40 munud o Gonwy, gan ddarparu mynediad cenedlaethol a rhyngwladol i longau fferi/mordeithiau a llwythi. Porthladd Mostyn yw un o brif leoliadau cydosod/gosod tyrbinau gwynt yn Ewrop. Cynigia Porthladd Caergybi gysylltiadau fferi â Gweriniaeth Iwerddon, a weithredir gan Stena Line.</p> <p><i>Teithio Llesol</i> Disgrifir llwybrau teithio llesol yn ardal CBSC²⁷ fel rhai gwael gyda diffyg buddsoddiad ynddynt. O 2013 ymlaen, mae Deddf Teithio Llesol (Cymru) yn gofyn am gyflwyno map rhwydwaith integredig a llwybrau teithio llesol. Ar hyn o bryd, mae CBSC wedi creu cynigion i bob tref (Abergele, Bae Colwyn, Conwy, Deganwy, Llandudno, Cyffordd Llandudno, Llanfairfechan, Llanrwst, Llansanffraid Glan Conwy, Llysfaen Llanddulas, Hen Gonwy, Penmaenmawr, Bae Penrhyn, Llandrillo-yn-Rhos a Thywyn Bae Cinmel) sy'n destun ymgynghoriad cyhoeddus ar hyn o bryd.</p>			
	<p>Isadeiledd gwasanaethau:</p> <p>Ynni Haul Roedd gan CBSC 1,272 brosiect Solar PV²¹ ar waith yn 2016 oedd yn creu 4,523MWhe o drydan. Yn ogystal, yn yr un flwyddyn, creodd 256 o brosiectau Thermol Solar 587MWth o wres.</p> <p>Ffermydd Gwynt Roedd gan CBSC 36 o brosiectau gwynt ar y tir²¹ ar waith yn 2016 a greodd 46,093MWhe o drydan. Yn groes i hynny, roedd gan CBSC 0 brosiect gwynt oddi ar y tir ar hyd ei forlin gogleddol.</p>	<p>Mae angen digarboneiddio parhaus o'r sector creu ynni ar draws Cymru i gefnogi'r trosglwyddiad i economi carbon isel a helpu lliniaru newid mewn hinsawdd. Ar yr un pryd, mae angen cymysgedd o ffynonellau creu ynni i sicrhau diogelwch parhaus o'r cyflenwad ac i oresgyn problemau ysbeidioldeb sy'n gysylltiedig â thechnolegau gwynt a solar. Ar hyn o bryd, mae grwpiau cymunedol yng Nghonwy yn gymwys i wneud cais i Gronfa Gymunedol Gwynt y Môr o Fferm Wynt Oddi ar y Traeth GYM, sy'n cynnig £19 miliwn i gymunedau yng Nghonwy, Sir Ddinbych a Sir y Fflint. Dylai manteision ymwneud CBSC mewn brosiectau ynni adnewyddadwy i'r dyfodol gael eu harchwilio er mwyn mynd i'r afael â materion amddifadedd yn ardal CBSC trwy gyfleoedd cyllid ychwanegol²⁸.</p>		
	<p>Rheoli gwastraff: Mae gwaredu, ailgylchu a thrin gwastraff yn digwydd yng Nghanolfan Ailgylchu Cyngor Conwy. Yn 2016-2017, o'r cyfanswm o 62,560 tonnall fetrig o wastraff trefol a grëwyd, cafodd 39,149 tonnall fetrig eu hailddefnyddio, eu hailgylchu neu gompostio, a llosgwyd 5,438 tonnall fetrig gyda 62.6% o'r gwastraff yn cael ei aildefnyddio/ailgylchu/compostio. Gadawodd hyn ddim ond 17,813 tonnall fetrig a gafodd ei anfon i'r safle tirlenwi.²⁹</p>	<p>Mae ardal CBC yn rhagori ar y cyfraddau ailgylchu cyfartalog ar gyfer y DU a Chymru at ei gilydd, gyda Chymru hefyd yn parhau gyda thuedd am i fyny. Dylid cynnal yr hyfedredd ailgylchu cyfredol yng Nghonwy a'i wella'n barhaus os oes modd.</p>		

²⁷ Cynllun Trafnidiaeth Lleol ar y Cyd Gogledd Cymru (2015): <http://www.ynysmon.gov.uk/Journals/q/k/n/Final-Joint-LTP-for-North-Wales-30-01-15---Welsh.pdf>

¹⁹ Deddf Teithio Llesol (Cymru) 2013: <http://www.conwy.gov.uk/cy/Resident/Parking-Roads-and-Travel/Active-Travel/Active-Travel-Wales-Act-2013.aspx>

²⁰ Ymgynghoriad Cyhoeddus Map Rhwydwaith Integredig: <http://www.conwy.gov.uk/cy/Resident/Parking-Roads-and-Travel/Active-Travel/Integrated-Network-Map-INM-Routes-in-Conwy.aspx>

²⁸ Gronfa Gymunedol Gwynt y Môr <http://cvsc.org.uk/cy/gwynt-y-mor/>

²¹ Stats Cymru: <https://statswales.gov.wales/Catalogue/Environment-and-Countryside/Energy/lowcarbonenergygeneration-by-technology>

²⁹ Stats Cymru: Gwastraff a reolir (tunelli metrig) yn ôl dull rheoli a blwyddyn: <https://statswales.gov.wales/Catalogue/Environment-and-Countryside/Waste-Management/Local-Authority-Municipal-Waste/wastemanaged-by-management-year>

Pwnc AAS	Nodweddion Allweddol Sylfaenol	Amcanion, Materion a Phroblemau sy'n Bodoli	Goblygiadau i Adolygiad CDLI Conwy	Goblygiadau i AG
	<p>Cyfradd ailgylchu'r DU ar gyfer Gwastraff o Aelwydydd yn 2016 oedd 45.2% o gymharu â chyfartaledd Cymru o 57.3%³⁰.</p> <p>Adnoddau naturiol: Nodwedd amlwg o CBSC yw'r dyffrynnoedd bach a'r ucheldiroedd cysylltiedig sy'n ffurfio rhan o hen Feysydd Glo Cymru. Yn fwyaf nodedig, mae mapiau adnoddau mwynol/mwyngloddio glo Gogledd Orllewin a Gogledd-Ddwyrain Cymru'n ymestyn dros gyfran fawr o Ddyffryn Conwy. Er bod y gweithgarwch mwyngloddio yn yr ardal wedi darfod, mae llawer o byllau segur yn parhau i fodoli heddiw a allai effeithio ar lwybrau hydrolog islaw'r arwyneb ac arni.</p>	<p>Mae angen parhau gyda'r ymdrechion i adfer tirweddau a effeithiwyd yn y gorffennol gan echdynnu mwynau.</p>		
9. Treftadaeth Ddiwylliannol	<p>Asedau hanesyddol: Fel y manylir yn Nhabl A.1 uchod, mae 162 o Henebion Rhestredig yn ardal CBSC, 1735 o Adeiladau Rhestredig, 29 o Dirweddau, Parciau a Gerddi Hanesyddol a 24 o Ardaloedd Cadwraeth yn ardal CBSC. Yn ogystal, mae Castell Conwy wedi'i ddynodi'n rhyngwladol fel Safle Treftadaeth y Byd UNESCO ac mae ardal CBSC yn cynnal nifer o safleoedd archeolegol pwysig.</p>	<p>Mae ardal CBSC yn cynnal ystod o asedau treftadaeth dynodedig, y mae angen i bob un ohonynt gael eu diogelu'n briodol rhag yr effeithiau ar eu cyfanrwydd a'u lleoliad. Dylai eu cyfraniad at ardal CBSC ac yn enwedig tref Conwy (tref treftadaeth y byd) gael eu gwarchod, eu diogelu a'u hyrwyddo er mwyn annog twristiaeth yn yr ardal.</p>	<p>Dylai unrhyw CDLI newydd sy'n deillio o'r Adolygiad CDLI hwn osod polisiau a chynigion i ddiogelu a gwella asedau treftadaeth ar draws ardal CBSC, gan gynnwys o ran yr effeithiau ar leoliad yr asedau hynny ac ar adnoddau archeolegol anhysbys.</p>	<p>Dylai'r Fframwaith AG gynnwys amcanion yn ymwneud â chadw, gwarchod, diogelu a gwella'r amgylchedd hanesyddol.</p>
	<p>Y Gymraeg: Mae Strategaeth Iaith Gymraeg CBSC yn ymrwmo'r Cyngor i drin y Gymraeg a'r Saesneg yn gyfartal wrth gyflawni ei fusnes cyhoeddus. Yn ogystal, mae CBSC yn ymroi i helpu codi proffil yr iaith Gymraeg a'r diwylliant Cymreig i drigolion a gweithwyr.</p> <p>Dynododd Cyfrifiad 2011³¹ fod 27.4% o'r boblogaeth breswyl yn ardal CBSC (30,600 o bobl) wedi datgan eu bod yn siarad Cymraeg. Mae'r ffurflenni Cyfrifiad hyn yn dynodi bod canran uwch o drigolion iau yn siarad Cymraeg, gyda hyn yn dirywio gydag oedran.</p>	<p>Mae angen diogelu a chefnogi'r defnydd cynyddol o'r Gymraeg ymhlith poblgaeth breswyl ardal CBSC.</p>	<p>Dylai unrhyw CDLI newydd sy'n deillio o'r Adolygiad CDLI hwn gynnwys darpariaethau polisi i gefnogi twf wrth ddefnyddio'r Gymraeg.</p>	<p>Dylai'r Fframwaith AG gynnwys amcanion yn ymwneud â gwarchod y Gymraeg.</p>
10. Tirwedd	<p>Ardaloedd dynodedig: Fel y manylir yn Nhabl A.1 uchod, nid oes AHNE yn ardal CBSC, ond mae rhan o ardal CBSC yn gorgyffwrdd â Pharc Cenedlaethol Eryri ac mae 6 SoDdGA yn yr ardal hefyd wedi'u dynodi'n GNG. Yn ogystal, mae CBSC wedi dynodi 6 Cytundeb Lefel Gwasanaeth ar lefel leol.</p>	<p>Mae angen darparu diogelwch priodol ar gyfer tirweddau dynodedig, nodweddion tirwedd pwysig, ardaloedd cymeriad tirwedd sensitif a rhinweddau arbennig Parc Cenedlaethol Eryri. Mae angen hefyd i ddiogelu barnau allweddol a diogelu harddwch. Rhaid i ystod o elfennau sensitif a galluoedd tirweddau ar draws ardal CBSC i ddarparu ar gyfer datblygiadau newydd ystyried yr Adolygiad CDLI.</p>	<p>Dylai unrhyw CDLI newydd sy'n deillio o'r Adolygiad CDLI hwn osod strategaeth, polisiau a chynigion gofodol, sy'n diogelu ac yn gwella nodweddion tirwedd allweddol, gwella ansawdd y cymeriad tirwedd lleol, yn sensitif i dderbynyddion gweledol perthnasol ac yn annog amlygrwydd lleol. Dylai'r CDLI newydd sicrhau hefyd fod datblygiadau newydd yn cael eu hintegreiddio'n dda gyda'r cymunedau presennol i greu ymdeimlad cryf o le.</p>	<p>Dylai'r Fframwaith AG gynnwys amcanion yn ymwneud â nodweddion tirwedd, cymeriad tirwedd ac effeithiau gweledol. Dylai'r AG asesu effeithiau strategaethau, cynigion, polisiau a chanllawiau gofodol sy'n dod i'r amlwg ar yr agweddau hyn i sicrhau bod yr Adolygiad CDLI yn diogelu a lle bo'n briodol, yn gwella lefel y diogelwch a roddir i'r dirwedd.</p>
	<p>Gwead, cymeriad a gallu'r dirwedd:</p> <p>Y tu allan i'r prif aneddiadau, sydd i'w canfod yn gyffredinol ar hyd arfordir gogledd Môr Iwerddon, mae ardal CBSC yn cynnwys cymysgedd o ucheldiroedd a rhostiroedd anghysbell a gwyllt i wastatioedd afonydd llydan, iseldiroedd bugeiliol, morliniau a dyffrynnoedd gydag ochrau serth. Nodwedd amlwg o'r dirwedd yw'r dyffrynnoedd a'r ucheldiroedd cysylltiedig sy'n ffurfio rhan o hen Faes Glo Gogledd Orllewin Cymru. Ymhellach i'r de, mae'r dirwedd yn agor allan i arwyneb a lywodraethir gan ddyffryn eang gydag iseldiroedd yr Wyddfa yn y de-orllewin.</p> <p>Ymhlith y tirweddau hanesyddol cofrestredig ar draws Conwy a Sir Ddinbych mae: Pen Isaf Dyffryn Conwy, Creuddyn a Chonwy, Gogledd Arllechwedd, Pen Isaf Dyffryn Elwy a Mynydd Hiraethog.</p> <p>Mae asesiad sensitifwydd a chapasiti tirwedd ar gyfer Datblygiad Ynni Gwynt a gynhaliwyd yng Nghonwy a Sir</p>			

³⁰ UK statistics on Waste https://assets.publishing.service.gov.uk/government/uploads/system/uploads/attachment_data/file/683051/UK_Statisticson_Waste_statistical_notice_Feb_2018_FINAL.pdf

³¹ Stats Cymru Y Gymraeg: <https://statscymru.llyw.cymru/Catalogue/Welsh-Language/WelshSpeakers-by-LA-BroaderAge-2001And2011Census>

Pwnc AAS	Nodweddion Allweddol Sylfaenol	Amcanion, Materion a Phroblemau sy'n Bodoli	Goblygiadau i Adolygiad CDLI Conwy	Goblygiadau i AG
	<p>Ddinbych wedi dynodi sawl ardal o sensitifrwydd uchel iawn i uchel ar gyfer datblygiad fferymydd gwynt³².</p> <p>Mae ardal CBSC yn cael ei chroesi gan brif ffyrdd yr A470, yr A55 a rheilffordd Gogledd Cymru-Dyffryn Conwy, gyda'r cyfan yn dylanwadu ar y dirwedd o'i hamgylch.</p> <p>Harddwch:</p> <p>Mae tirwedd naturiol a threftadaeth hanesyddol Castell Conwy'n cyfrannu at ei amgylchedd naturiol. Fodd bynnag, effeithir yn andwyol ar harddwch mewn rhai rhannau o ardal CBSC gan lefelau amddifadedd uchel, sy'n arwain at beidio â chynnal a chadw adeiladau ac isadeiledd yn dda.</p>			

³² <https://www.denbighshire.gov.uk/en/resident/planning-and-building-regulations/local-development-plan/ldp-evidence-monitoring-information/conwy-denbighshire-Tirwedd-sensitivity.pdf>

A.4 Esblygiad Amodau Sylfaenol yn Absenoldeb Adolygiad CDLI

A.4.1 Mae'r adran hon yn ymateb i'r gofyniad yn Rheoliadau AAS i ystyried esblygiad tebygol cyflwr cyfredol yr amgylchedd yn absenoldeb y cynllun neu'r rhaglen a ystyrir, sef Adolygiad CDLI.

Yr Angen am Adolygiad CDLI

A.4.2 Mae CBSC wedi penderfynu bod angen adolygiad o'r CDLI presennol (a fabwysiadwyd ym mis Hydref 2013) i alluogi ar gyfer paratoi a mabwysiadu CDLI newydd cyn i'r CDLI presennol ddirwyn i ben yn 2022. Mae Adroddiad Adolygiad CDLI Conwy (CBSC, Ebrill 2018) yn casglu bod angen y weithdrefn 'Adolygiad Llawn' i ymgymryd ag adolygiad cynhwysfawr o'r CDLI presennol a pharatoi CDLI newydd, yn wahanol i'r weithdrefn 'Ffurflen Fer' a fyddai ond yn arwain at fân ddiwygiadau (e.e. newidiadau i eiriad polisiâu unigol neu ychwanegu safleoedd unigol a glustnodwyd) i'r CDLI presennol. Ystyrir bod angen i CDLI newydd ystyried ystod o Ddeddfau newydd, fframweithiau polisi, mentrau, tystiolaeth a materion gofodol ar lefelau cenedlaethol, rhanbarthol a lleol ers i'r CDLI presennol gael ei fabwysiadu.

A.4.3 Yn absenoldeb unrhyw Adolygiad CDLI sy'n digwydd, byddai CBSC yn methu naill ai paratoi CDLI newydd (fel y cynigir) neu gynnig mân ddiwygiadau i'r CDLI presennol cyn iddo ddirwyn i ben yn 2022. Byddai hyn yn arwain at wactod yn y polisi ar lefel leol gan nad yw Deddf 2004 yn caniatáu CDLI Cymru i barhau mewn grym ar ôl eu dyddiad dirwyn i ben. Golyga hyn ar ôl 2022, byddai hyd a lled ardal CBSC y tu allan i Barc Cenedlaethol Eryri (sy'n cael ei gwmpasu gan CDLI ar wahân) heb Gynllun Datblygu statudol cymwys. Byddai hefyd yn groes i TAN1, sy'n cynghori y dylai unrhyw ddiffyg yng nghyflenwad tir pum mlynedd yr awdurdod sbarduno adolygiad CDLI i sicrhau y gellir cynnal cyflenwad tir digonol.

A.4.4 Mae Adroddiad Adolygu CDLI Conwy (Ebrill 2018) yn glir y byddai absenoldeb Cynllun Datblygu Statudol cymwys ar gyfer ardal CBSC yn debygol o gael ei ecsbloetio gan y diwydiant datblygu, nid lleiaf oherwydd y prinder a ddynodwyd yn y cyflenwad tir tai. Dan yr amgylchiadau hyn, mae datblygiad yn debygol o ddod ymlaen nad yw'n unol â strategaeth ofodol yr CDLI presennol a byddai pwysau sylweddol i ryddhau safleoedd tir glas mewn lleoliadau anghynaliadwy. Byddai'r ddau ganlyniad yn debygol o arwain at ystod o effeithiau andwyol sylweddol annerbyniol ar y pynciau amgylcheddol a bennwyd yn Atodlen 2 Rheoliadau AAS, gan gynnwys:

- **Bioamrywiaeth, Fflora a Ffawna:** Gallai pwysau datblygu cynyddol mewn mannau anghynaliadwy neu'n groes i'r strategaeth CDLI roi pwysau ar fioamrywiaeth, gan gynnwys colli a darnio cynefinoedd, wrth i godiadau mewn traffig a swm darfu ar rywogaethau sensitif;
- **Poblogaeth:** Gallai cynnydd mewn pwysau datblygu mewn lleoliadau anghynaliadwy neu'n groes i'r strategaeth CDLI arwain at ddiffyg cyfatebiaeth ofodol rhwng y cyflenwad tai a'r galw am ddarpariaeth gwasanaeth cyhoeddus, cyfleoedd economaidd ac isadeiledd cludiant. Gallai arwain hefyd at anallu gwasanaethau cyhoeddus ac isadeiledd cymunedol i fodloni anghenion dynodedig y boblogaeth, gan gynnwys mewn perthynas â gofynion poblogaeth sy'n heneiddio;
- **Iechyd:** Byddai absenoldeb CDLI cymwys a diweddar yn cyfyngu ar allu CBSC i wella iechyd corfforol a meddyliol y boblogaeth trwy bolisiâu ac ymyriadau cynllunio gofodol. Os na chyflawnir codiadau sylweddol mewn gweithgarwch corfforol a theithio llesol, bydd materion iechyd sy'n cynnwys gordewdra, anweithgarwch a dewisiadau ffordd o fyw gwael yn parhau i effeithio ar boblogaeth ardal CBSC, gan achosi codiadau mewn afiechyd, gwaethygu anghysonderau iechyd a chyfyngu ar ddisgwyliadau oes. Byddai absenoldeb yr Adolygiad CDLI hefyd yn atal CBSC rhag gweithredu'n llawn Deddf Llesiant Cenedlaethau'r Dyfodol (Cymru) 2015 ac yn benodol rhag rhyddhau dyletswydd y sector cyhoeddus dan Adran 3 y Ddeddf, oherwydd ni fyddai mecanwaith ar gael i gysoni fframwaith polisi cynllunio CBSC gyda'r amcanion a bennwyd yng Nghynllun Lles Lleol Conwy a Sir Ddinbych 2018-2023. Yn ogystal, gallai pwysau datblygu cynyddol mewn lleoliadau anghynaliadwy neu'n groes i'r strategaeth CDLI arwain at golli ardaloedd

o leoedd agored, gan leihau'r cyfleoedd ar gyfer gweithgarwch corfforol, gyda chanlyniadau iechyd andwyol cysylltiedig;

- **Pridd:** Gallai cynnydd mewn pwysau datblygu mewn lleoliadau anghynaliadwy neu'n groes i'r strategaeth CDLI atal tir halogedig rhag cael ei adfer ac arwain at golled anwyrddroadwy o adnoddau pridd pwysig (e.e. mawndir ansawdd uchel). Yn absenoldeb strategaeth ofodol CDLI diweddar, gallai pwysau cynyddol i ddatblygu cyfleusterau, tai a defnyddiau creu cyflogaeth newydd hefyd arwain at golli'r tir amaethyddol ansawdd gorau ac o bwysigrwydd lleol;
- **Dŵr:** Gallai pwysau datblygu cynyddol mewn mannau anghynaliadwy neu'n groes i'r strategaeth CDLI roi pwysau ar adnoddau dŵr ac effeithio'n andwyol ar ansawdd yr amgylchedd dŵr;
- **Ansawdd Aer a Ffactorau Hinsoddol:** Gallai dibyniaeth ar geir preifat i fynd at waith a gwasanaethau gynyddu os bydd gwaith datblygu'n digwydd mewn lleoliadau anghynaliadwy neu'n groes i'r strategaeth CDLI. Yn ogystal, byddai cyfleoedd i annog yn rhagweithiol y sifft mewn dull cludiant i gerdded, beicio a chludiant cyhoeddus yn cael eu colli. Yn absenoldeb symudiad tymor byr mawr tuag at ddefnyddio cerbydau trydan, byddai'r cynnydd deilliannol mewn traffig yn cynyddu llosgi tanwydd ffosil, allyriadau carbon a llygredd atmosfferig lleol, yn enwedig rhyddhau mater gronynnog yn fawr. Byddai hyn yn gweithredu yn erbyn ymdrechion polisi ehangach i ddigarbonateiddio sectorau economaidd allweddol gan gynnwys cludiant i liniaru newid mewn hinsawdd. Gallai arwain hefyd at waethgu ansawdd aer ac arwain at CBSC yn gofyn am ddynodi Ardaloedd Rheoli Ansawdd Aer i fynd i'r afael ag ardaloedd ansawdd aer gwael;
- **Asedau Perthnasol:** Byddai pwysau datblygu cynyddol mewn lleoliadau anghynaliadwy neu'n groes i strategaeth CDLI yn debygol o gynyddu pwysau a chyfyngiadau gallu ar ystod o isadeiledd hanfodol. Gallai hyn ei hun arwain at ystod o effeithiau amgylcheddol yn ogystal â chyfyngu ar dai tymor hir, twf economaidd a chyflogaeth ar draws ardal CBSC. I grynhoi, heb yr Adolygiad CDLI, mae'n debygol na fyddai ystod o isadeiledd i fodloni anghenion dynodedig ar draws ardal CBSC yn cael eu cyflawni;
- **Treftadaeth Ddiwylliannol:** Gallai pwysau datblygu cynyddol mewn lleoliadau anghynaliadwy neu'n groes i strategaeth CDLI ychwanegu pwysau at ardaloedd sensitif o ddiddordeb hanesyddol ac/neu archeolegol, yn ogystal â thanseilio cymeriad ardaloedd cadwraeth; a,
- **Thirwedd:** Gallai pwysau datblygu cynyddol mewn lleoliadau anghynaliadwy neu'n groes i strategaeth CDLI gael effaith negyddol sylweddol ar gymeriad tirwedd ardal CBSC, yn enwedig petai datblygiadau newydd ychwanegol yn cael eu canolbwyntio mewn ardaloedd o werth tirwedd uchel (e.e. o fewn y 9 Cytundeb Lefel Gwasanaeth presennol ar draws ardal CBSC).

A.4.5 Yn ogystal, yn absenoldeb cael Cynllun Datblygu cymwys a statudol diweddar, hwyrach y bydd angen i adnoddau cynllunio CBSC gael eu dargyfeirio i ffwrdd o weithgareddau datblygu cynllunio wrth fynd ar drywydd paratoi CDLI newydd tuag at wrthwynebu achosion 'cynllunio trwy apêl' annymunol. Felly, mae'n gyfleus i CBSC ymgymryd â'r Adolygiad CDLI wrth i'r CDLI presennol barhau mewn grym. Mae Cytundeb Cyflawni Adolygiad CDLI Conwy terfynol (Mai 2018) yn gosod amserlen fwriadedig gan arwain at baratoi a mabwysiadu CDLI newydd erbyn Medi 2021. Mae hyn ymhell cyn i CDLI Conwy presennol ddirwyn i ben ar ddiwedd 2022 ac felly'n darparu rhywfaint o gynllunio wrth gefn yn achos y broses Adolygiad CDLI, yn enwedig yr Archwiliad o'r Ddogfen CDLI i'w Harchwilio gan y Cyhoedd, sy'n cymryd yn hwy na'r disgwyl.

Defnydd o'r Weithdrefn Adolygu CDLI Lawn neu Fer

A.4.6 Yn achos defnyddio'r weithdrefn Ffur Fer yn hytrach na'r weithdrefn Adolygiad Llawn ar gyfer yr Adolygiad CDLI hwn, byddai unrhyw newidiadau deilliannol i'r CDLI presennol yn

gyfyngedig o ran eu cwmpas. Byddai hyn yn atal yr CDLI rhag ystyried yn llawn ystod y Deddfau newydd, y fframweithiau polisi, mentrau, tystiolaeth a materion gofodol ar lefelau cenedlaethol, rhanbarthol a lleol sydd wedi dod i'r amlwg er mis Hydref 2013. Mae'r effeithiau amgylcheddol andwyol sy'n dod i'r amlwg yn debygol o fod yn debyg i'r rhai a restrwyd uchod ond ddim mor ddifrifol â nhw o ran absenoldeb potensial Cynllun Datblygu statudol cymwys ar gyfer ardal CBSC.

- A.4.7 Felly, mae'r Adolygiad CDLI yn cael ei gynnal yn unol â'r weithdrefn 'Adolygiad Llawn' i alluogi CBSC i baratoi CDLL newydd cynhwysfawr a diweddar erbyn mis Medi 2021.

Atodiad B Adolygiad o Gynlluniau a Rhaglenni

B.1 Cyflwyniad

B.1.1 Mae'r Atodiad hwn yn cefnogi **Adran 4** Adroddiad Cwmpasu Adolygiad AG CDLI Conwy trwy ddarparu adolygiad o gynlluniau cymhwyso perthnasol, rhaglenni a strategaethau perthnasol i'r Adolygiad CDLI. Prif bwrpas yr adolygiad hwn yw dynodi amcanion diogelwch amgylcheddol perthnasol a gofynion polisi o fewn y dogfennau polisi dynodedig y dylid eu hystyried o fewn (neu fel arall rhoi gwybod i) Adolygiad CDLI a'r broses AG gysylltiedig hon.

B.2 Adolygiad o Gynlluniau a Rhaglenni Perthnasol

B.2.1 Mae **Tabl B1.1** isod yn gosod adolygiad o gynlluniau a rhaglenni eraill sy'n berthnasol i'r Adolygiad CDLI a'r broses AG gysylltiedig. Bydd yr adolygiad hwn yn cael ei ddiweddarau fel y bo'n ofynnol ar hyd proses Adolygiad CDLI i ystyried datblygiadau polisi sy'n dod i'r amlwg a bydd yn cael ei hatodi i bob ailadroddiad o Adroddiad AG Adolygiad CDLI Conwy. Sylwer, nad yw **Tabl B1.1** yn ystyried goblygiadau dogfennau polisi cynllunio cenedlaethol Cymru ar gyfer yr Adolygiad CDLI; yn hytrach, eir i'r afael â'r rhain ar wahân yn **Nhabl B1.2** o gofio'u pwysigrwydd canolog wrth benderfynu ar gadernid yr CDLI newydd a fydd yn deillio o'r Adolygiad CDLI.

Tabl B.1: Adolygiad o Gynlluniau, Rhaglenni a Strategaethau Perthnasol Eraill

Pwnc AAS	Cynlluniau, Rhaglenni a Strategaethau Perthnasol	Trosolwg o Bwrpas a Gofynion Allweddol	Goblygiadau i Adolygiad CDLI Conwy	Goblygiadau i AG
Rhyngwladol				
Poblogaeth (gan gynnwys materion cymdeithasol-economaidd perthnasol)	Confensiwn y Cenhedloedd Unedig (1989) ar Hawliau'r Plentyn 1989, Adroddiad Argymhellion Pwyllgor y Cenhedloedd Unedig (2016) ar Hawliau'r Plentyn, Cynefin III y Cenhedloedd Unedig (2016) (Quinto), Confensiwn Aarhus Comisiwn Economaidd y Cenhedloedd Unedig dros Ewrop (1998)	Mae'r dogfennau hyn yn darparu fframwaith rhyngwladol i hyrwyddo datblygu cynaliadwy yn yr holl benderfyniadau a wneir, yn enwedig: <ul style="list-style-type: none"> Mae Cyfarwydeb Cynefin III y Cenhedloedd Unedig yn canolbwyntio ar ddatblygu trefol cynaliadwy ar draws yr holl gymunedau ar draws y byd ar lefel leol gyda'r nod o gyflawni cynaliadwyedd ar y cyd; ac, Mae confensiwn Aarhus yn gweithredu hawliau'r cyhoedd mewn perthynas â'r amgylchedd. 	Dylai unrhyw CDLI newydd sy'n deillio o'r Adolygiad CDLI hwn osod polisiâu, cynigion, cyngor ac arweiniad sy'n datblygu cyflawniad datblygu cynaliadwy ac yn diogelu tryloywder wrth wneud penderfyniadau. Rhaid i broses yr Adolygiad CDLI ei hun fod yn wrthrychol, yn dryloyw, yn seiliedig ar dystiolaeth a chael ei gynnal yn deg hefyd.	O'i ddefnyddio'n gyfan gwbl, dylai'r Fframwaith AG ddarparu cyfres gyfannol o feini prawf asesu i benderfynu ar gyfraniad unrhyw CDLI newydd i gyflawni datblygu cynaliadwy.
Iechyd Dynol	Sefydliad Iechyd y Byd (1999) Canllawiau ar gyfer Sŵn Cymunedol 1999, Sefydliad Iechyd y Byd (2004) Cynllun Gweithredu Amgylchedd ac Iechyd Plant dros Ewrop	Mae'r dogfennau hyn yn darparu fframwaith rhyngwladol sy'n cydnabod pwysigrwydd diogelwch a gwella iechyd dynol.	Dylai unrhyw CDLI newydd sy'n deillio o'r Adolygiad CDLI hwn osod polisiâu, cynigion, cyngor ac arweiniad i gefnogi diogelwch a gwella iechyd dynol yn unol â rhwymedigaethau rhyngwladol.	Dylai'r Fframwaith AG gynnwys amcanion yn ymwneud â diogelwch a gwella iechyd dynol.
Bioamrywiaeth, Fflora a Ffawna	Safleoedd dynodedig: Confensiwn Ramsar ar Wlyptiroedd (1971), Biodiversity Strategy - Our Life Insurance, Our Nature Capital: An UE Biodiversity Strategy (2011), AEWA (1995) Cynefinoedd blaenoriaeth a chynefinoedd noddedig eraill: Confensiwn yr UE ar y Cytundeb ar Gadwraeth Adar Dŵr Mudol Affricanaidd – Ewrasiaidd (Confensiwn Bonn), Confensiwn UNESCO (1973) ar Fasnach Ryngwladol mewn Rhywogaethau Ffawna a Fflora Gwyllt mewn Perygl, Confensiwn Rio y Cenhedloedd Unedig (1992) ar Fioamrywiaeth,	Mae'r dogfennau hyn yn darparu fframwaith rhyngwladol i ddiogelu safleoedd a ddynodwyd ar lefel ryngwladol am resymau cadwraeth bioamrywiaeth a rhywogaethau pwysig rhag niwed. Yn benodol: <ul style="list-style-type: none"> Mae Confensiwn Rio ar Fioamrywiaeth yn gytundeb rhyngwladol ar ddiogelwch amrywiaeth fiolegol, defnydd cynaliadwy ac yn annog rhannu defnydd masnachol o adnoddau genetig. 	Dylai unrhyw CDLI newydd sy'n deillio o'r Adolygiad CDLI hwn osod polisiâu, cynigion, cyngor ac arweiniad i osgoi effeithiau ar fioamrywiaeth wrth ddyrannu safleoedd ar gyfer gweithgareddau aildatblygu.	Rhaid i'r Fframwaith AG gynnwys amcanion yn ymwneud â chadwraeth, diogelwch a gwella safleoedd dynodedig priodol.
Pridd a Thir	Confensiwn Stockholm y Cenhedloedd Unedig ar Lygryddion Organig Cyson	Nod y confensiwn hwn yw lleihau diogelwch a'r defnydd o lygryddion organig cyson.	Dylai unrhyw CDLI newydd sy'n deillio o'r Adolygiad CDLI hwn osod polisiâu, cynigion, cyngor ac arweiniad gyda'r diben o sicrhau bod yr holl weithgareddau datblygu yn cyfyngu ar y defnydd o'r llygryddion hyn.	Dylai'r Fframwaith AG gynnwys amcanion yn ymwneud â chyfyngu ar Lygryddion Organig Cyson.
Dŵr	Confensiwn y Cenhedloedd Unedig (1982) ar Gyfraith y Môr	Mae'r confensiwn hwn yn dangos hawliau a chyfrifoldebau'r cenhedloedd i wneud defnydd teg o gefnforoedd y byd.	Dylai unrhyw CDLI newydd sy'n deillio o'r Adolygiad CDLI hwn osod polisiâu, cynigion, cyngor ac arweiniad gyda'r bwriad o sicrhau bod yr holl weithgareddau datblygu yn glynu wrth ganllawiau'r confensiynau.	Dylai'r Fframwaith AG gynnwys amcanion yn ymwneud â diogelu ardaloedd arfordirol ac osgoi'r effeithiau negyddol ar y môr a achosir gan ddatblygu.
Aer	Canllawiau Ansawdd Aer Sefydliad Iechyd y Byd, y Cenhedloedd Unedig (1979) Confensiwn Genefa ar Lygredd Aer Trawsffiniol Ystod Hir	Mae'r canllawiau hyn yn darparu asesiad gwyddonol o effeithiau iechyd Llygredd Aer ac yn darparu canllawiau sy'n berthnasol ledled y byd ar gyfer amryw lygryddion.	Dylai unrhyw CDLI newydd sy'n deillio o'r Adolygiad CDLI hwn osod polisiâu, cynigion, cyngor ac arweiniad ar gyfer lefelau Ansawdd Aer derbyniol ac agosrwydd cymunedau at ddatblygiadau a allai achosi lefelau ansawdd aer annerbyniol.	Dylai'r Fframwaith AG gynnwys amcanion yn ymwneud ag ansawdd aer lleol a'r effeithiau iechyd cysylltiedig.
Ffactorau Hinsoddol	Protocol Kyoto i Gonfensiwn y Cenhedloedd Unedig ar Newid Hinsawdd, Confensiwn Fframwaith y Cenhedloedd Unedig ar Newid Hinsawdd, Y Cenhedloedd Unedig (2009) Cytgord Copenhagen, Y Cenhedloedd Unedig (2010) Fframwaith Addasu Cancún, Y Cenhedloedd Unedig (2016) Cytundeb Paris	Mae'r dogfennau hyn yn darparu fframwaith rhyngwladol sy'n dynodi'r angen am gamau lliniaru ac addasu at ddibenion newid hinsawdd. Yn benodol: <ul style="list-style-type: none"> Cytunodd Cytundeb Paris yn COP 21 i leihau allyriadau nwy tŷ gwydr gyda'r nod tymor hir o ddal yn ôl cynnydd mewn tymheredd o ddim mwy na 2%. Mae'r cytundeb yn cryfhau lliniaru ac addasu newid hinsawdd bydeang. 	Dylai unrhyw CDLI newydd sy'n deillio o'r Adolygiad CDLI hwn osod polisiâu, cynigion, cyngor ac arweiniad ar gyfer lliniaru effeithiau newid hinsawdd a achoswyd gan ddatblygiad a bodloni'r gofynion allweddol fel yr amlinellir gan y polisiâu.	Dylai'r Fframwaith AG gynnwys amcanion yn ymwneud â defnydd ynni, effeithlonrwydd adnoddau, cludiant cynaliadwy, allyriadau nwyon tŷ gwydr a lliniaru newid hinsawdd yn ardal CBSC.
Asedau Perthnasol	Confensiwn Basel y Cenhedloedd Unedig (1989)	Ceisio'r confensiwn hwn leihau symudiadau gwastraff peryglus rhwng cenhedloedd a symiau/gwenwyndra'r gwastraff a grëir.	Dylai unrhyw CDLI newydd sy'n deillio o'r Adolygiad CDLI hwn osod polisiâu, cynigion, cyngor ac arweiniad ar gyfer y gostyngiad yn y gwastraff gwenwynig a grëir.	Dylai'r Fframwaith AG gynnwys amcanion yn ymwneud ag effeithlonrwydd adnoddau,

Pwnc AAS	Cynlluniau, Rhaglenni a Strategaethau Perthnasol	Trosolwg o Bwrpas a Gofynion Allweddol	Goblygiadau i Adolygiad CDLI Conwy	Goblygiadau i AG
				defnydd tir, rheoli gwastraff, ynni, cysylltedd a hygyrchedd.
Treftadaeth Ddiwylliannol	Mae'r World Cities Culture Report 2015 – mesurau ac asedau diwylliannol, Confensiwn UNESCO (1972) yn Ymwneud â Diogelu Treftadaeth Ddiwylliannol a Naturiol y Byd, Confensiwn UNESCO (2001) ar Ddiogelu Treftadaeth Ddiwylliannol Dan y Dŵr	Mae'r dogfennau hyn yn darparu fframwaith rhyngwladol i ddynodi a diogelu asedau treftadaeth ddiwylliannol. Eu nod yw sicrhau bod gan asedau treftadaeth ddiwylliannol swyddogaeth yn y gymuned a'u bod wedi'u hintegreiddio mewn rhaglenni cynllunio amrywiol.	Dylai unrhyw CDLI newydd sy'n deillio o'r Adolygiad CDLI hwn osod polisiâu, cynigion, cyngor ac arweiniad ar gyfer diogelu, gwarchod a chyflwyno asedau treftadaeth ddiwylliannol fel a gafodd eu gosod mewn polisi rhyngwladol.	Dylai'r Fframwaith AAS gynnwys amcanion yn ymwneud â gwarchod, cadwraeth, diogelu a gwella'r amgylchedd hanesyddol.
Tirwedd	Dd/b			
Effeithiau Cydgysylltiedig	Datganiad Johannesburg ar Ddatblygu Cynaliadwy, Cyfathrebu COM (2005) 666: Symud Defnydd Cynaliadwy o adnoddau yn ei flaen, Cenhedloedd Unedig (1992) Datganiad Rio ar yr Amgylchedd a Datblygu, y Cenhedloedd Unedig (2002) Uwchgynhadledd y Byd ar Ddatblygu Cynaliadwy	Ymrwmo'r defnydd cynaliadwy o adnoddau a hyrwyddo datblygu cynaliadwy	Dylai unrhyw CDLI newydd sy'n deillio o'r Adolygiad CDLI hwn osod polisiâu, cynigion, cyngor ac arweiniad ar gyfer hyrwyddo datblygu cynaliadwy.	Dylai'r Fframwaith AG gynnwys arweiniad ar gyfer cyflawni nodau datblygu cynaliadwy.
Ewropeaidd – caiff yr holl fframweithiau deddfwriaethol a pholisi eu llywio gan fframweithiau rhyngwladol lefel uwch perthnasol				
Poblogaeth (gan gynnwys materion cymdeithasol-economaidd perthnasol)	Llywodraethiant ac Unedau Daearyddol Ystadegol: Comisiwn Ewropeaidd (2003) Cyfarwydddeb Gwybodaeth y Sector Cyhoeddus (PSI) 2003/98/EC, Demograffeg, Anghydraddoldeb, eithrio cymdeithasol ac amddifadedd: Comisiwn Ewropeaidd (2013) Tuag at Fuddsoddiad Cymdeithasol ar gyfer Twf a Chydlyniad 2014-2020 Comisiwn Ewropeaidd (2010) Ewrop 2020: Strategaeth ar gyfer twf call, cynaliadwy a chynhwysol	Mae'r dogfennau hyn yn darparu fframwaith Ewropeaidd i ddatblygu cydlyniad cymdeithasol, rhyddid gwybodaeth, twf economaidd a chynhwysiant.	Dylai unrhyw CDLI newydd sy'n deillio o'r Adolygiad CDLI hwn osod polisiâu, cynigion, cyngor ac arweiniad ar gyfer materion cymdeithasol-economaidd perthnasol fel yr amlinellir yn y Polisiâu Ewropeaidd.	Dylai'r Fframwaith AG gynnwys amcanion i hwyluso twf cadarnhaol ar gyfer yr economi a gwella cydlyniad cymdeithasol.
Iechyd Dynol	Iechyd Corfforol/newidiadau ffordd o fyw: Y Gyfarwydddeb Sŵn (Cyfarwydddeb 2002/49/EC), Comisiwn Ewropeaidd (2002) Y Gyfarwydddeb Sŵn Amgylcheddol (END) 2002/49/EC Isadeiledd Iechyd: Comisiwn Ewropeaidd (2007) Together for Health - A Strategic Approach for the EU 2008-2013	Mae'r dogfennau hyn yn darparu fframwaith Ewropeaidd i leihau llygredd sŵn a hyrwyddo gweledigaeth strategol i wella safonau iechyd. Yn benodol: ▪ Mae Cyfarwydddeb Sŵn yr UE yn sail i bolisiâu amgylcheddol troswaol megis monitro llygredd sŵn trwy lunio mapiau sŵn strategol, cynnal ymgynghoriadau dros amlygiad sŵn a mynd i'r afael â materion lleol trwy gynlluniau gweithredu.	Dylai unrhyw CDLI newydd sy'n deillio o'r Adolygiad CDLI hwn osod polisiâu, cynigion, cyngor ac arweiniad i wella iechyd a Lles, gan gynnwys mewn perthynas â leihau llygredd sŵn.	Dylai'r Fframwaith AG gynnwys amcanion ar gyfer sŵn derbynol a lefelau diogelwch eraill i ddiogelu iechyd dynol.
Bioamrywiaeth, Fflora a Ffawna	Safleoedd dynodedig: Cyngor Ewrop (1981) Confensiwn ar Gadwraeth Bywyd Gwyllt a Chynefinoedd Naturiol Ewrop - Confensiwn Bern, Strategaeth Bioamrywiaeth yr UE - Our Life Insurance, Our Nature Capital: An UE Biodiversity Strategy (2011), Comisiwn Ewropeaidd (2004) Comisiwn Ewropeaidd (2008) Cyfarwydddeb Safonau Ansawdd Amgylcheddol 2008/105/EC Cynefinoedd blaenoriaeth a chynefinoedd nodedig eraill: Cyfarwydddeb Adar yr UE (Cyfarwydddeb 2009/147/EC/ ar gadwraeth adar gwyllt), Cyfarwydddeb Cynefinoedd yr UE (Cyfarwydddeb yr UE 92/43/EEC ar gadwraeth cynefinoedd naturiol	Mae'r dogfennau hyn yn darparu fframwaith Ewropeaidd i ddiogelu safleoedd a ddynodwyd ar lefel Ewropeaidd am resymau cadwraeth bioamrywiaeth a rhywogaethau pwysig rhag niwed.	Dylai unrhyw CDLI newydd sy'n deillio o'r Adolygiad CDLI hwn osod polisiâu, cynigion, cyngor ac arweiniad ar gyfer diogelu bioamrywiaeth yn unol â deddfwriaeth a pholisi Ewropeaidd.	Dylai'r Fframwaith AG gynnwys amcanion priodol i asesu colli cynefinoedd potensial, effeithiau adloniadol, tynnu dŵr, llygredd ac effeithiau aflonyddu o bolisiâu, cynigion, cyngor ac arweiniad mewn unrhyw CDLI newydd sy'n deillio o'r Adolygiad CDLI hwn.

Pwnc AAS	Cynlluniau, Rhaglenni a Strategaethau Perthnasol	Trosolwg o Bwrpas a Gofynion Allweddol	Goblygiadau i Adolygiad CDLI Conwy	Goblygiadau i AG
	a ffawna a fflora gwyllt (fel y diwygiwyd gan 97/62/EC)			
Pridd a Thir	Amodau Daearegol a Thir: European Thematic Strategy on Soil Protection, y Comisiwn Ewropeaidd (2006), Cyfarwyddeb Atebolrwydd Amgylcheddol 2004/35/EC	Mae'r dogfennau hyn yn darparu fframwaith Ewropeaidd i hyrwyddo'r defnydd cynaliadwy o adnoddau pridd, adfer pridd ac atal tir rhag diraddio.	Dylai unrhyw CDLI newydd sy'n deillio o'r Adolygiad CDLI hwn osod polisiau, cynigion, cyngor ac arweiniad ar gyfer y defnydd cynaliadwy ac effeithlon o bridd ac adnoddau'r tir.	Dylai'r Fframwaith AG gynnwys amcanion yn ymwneud ag adfer tir halogedig, ansawdd pridd a llygredd i dderbynyddion tir. Dylai iechyd dynol canlyniadol a risgiau ac effeithiau ecolegol gael eu hystyried mewn ffordd gyfannol hefyd.
Dŵr	Risgiau o Lifogydd: Cyfarwyddeb Llifogydd yr UE (Cyfarwyddeb 2007/60/EC) Cyfarwyddeb Fframwaith Dŵr yr UE (Cyfarwyddeb 2000/60/EC), Comisiwn Ewropeaidd (2006) Cyfarwyddeb Dŵr Daeareg 2006/118/EC, Comisiwn Ewropeaidd (1991) Y Gyfarwyddeb Dŵr Gwastraff Trefol 91/271/EEC, Cyrrff Dŵr: Comisiwn Ewropeaidd (1998) Y Gyfarwyddeb Dŵr Yfed 98/83/EC, Comisiwn Ewropeaidd (2006) Y Gyfarwyddeb Dŵr Ymdrochi 2006/7/EC, Comisiwn Ewropeaidd (2008) Y Gyfarwyddeb Fframwaith Strategaeth Forol 2008/56/EC	Mae'r dogfennau hyn yn darparu fframwaith Ewropeaidd sy'n ceisio diogelu ansawdd yr amgylchedd dŵr, gan gynnwys trwy sicrhau lefelau dŵr ymdrochi ac yfed diogel a thrwy hyrwyddo draenio trefol cynaliadwy.	Dylai unrhyw CDLI newydd sy'n deillio o'r Adolygiad CDLI hwn osod polisiau, cynigion, cyngor ac arweiniad ar gyfer lliniaru'r risg o lifogydd, diogelu'r cyflenwad dŵr yfed a diogelu'r gymuned rhag lefelau dŵr anniogel.	Dylai'r Fframwaith AG gynnwys amcanion yn ymwneud ag ansawdd yr amgylchedd dŵr a'r adnoddau dŵr, yn ogystal â rheoli'r risgiau o lifogydd.
Aer	Ardaloedd Rheoli Ansawdd yr Aer ac Ansawdd Aer Gwael: Cyfarwyddeb Allyriadau Diwydiannol (Cyfarwyddeb 2010/75/EU), Cyfarwyddeb Ansawdd Aer yr UE (Cyfarwyddeb 2008/50/EC ar ansawdd aer yr amgylchedd ac aer glanach i Ewrop), Comisiwn Ewropeaidd (1991) Y Gyfarwyddeb Nitradau 91/676/EEC, Comisiwn Ewropeaidd (2001) Y Rhaglen Aer Glân i Ewrop (CAFÉ), Comisiwn Ewropeaidd (2005) EU Thematic Strategy on Air Quality, Comisiwn Ewropeaidd (2008) Cyfarwyddeb Ansawdd Aer yr Amgylchedd ac Aer Glanach i Ewrop 2008/50/EC a 4edd Epil y Gyfarwyddeb Fframwaith Ansawdd Aer 2004/107/EC	Mae'r dogfennau hyn yn darparu fframwaith Ewropeaidd i ddiogelu a gwella ansawdd aer. Mae nifer o fesurau allweddol yn cynnwys: <ul style="list-style-type: none"> Cyfyngu ar werthoedd a throthwyon rhybudd ar gyfer nifer o lygryddion aer, gan gynnwys nitrogen deuocsid a mater gronynnog, Monitro/adrodd gorfodol ar ansawdd aer a llunio cynlluniau gweithredu lle rhagorir ar y cyfyngiadau. 	Dylai unrhyw CDLI newydd sy'n deillio o'r Adolygiad CDLI hwn osod polisiau, cynigion, cyngor ac arweiniad ar gyfer rheoli a lleihau lefelau llygredd aer yn unol â deddfwriaeth Ewropeaidd.	Dylai'r Fframwaith AG gynnwys amcanion yn ymwneud ag asesu effeithiau iechyd ac achosion ansawdd aer gwael.
Factorau Hinsoddol	Gollyngiadau Nwyon Tŷ Gwydr: Cyfarwyddeb Ynni Adnewyddadwy yr UE (2009) (2009/28/EC), A Resource Efficient Europe, y Cenhedloedd Unedig (1994), UE (2009) Cyfarwyddeb Ynni Adnewyddadwy (2009/28/EC), Comisiwn Ewropeaidd (2001) Y Gyfarwyddeb Terfyn Allyriadau Cenedlaethol 2001/81/EC, Comisiwn Ewropeaidd (2007) The Integrated Climate and Energy Package, Comisiwn Ewropeaidd (2010) Energy 2020 – A Strategy for Competitive, Sustainable and Secure Energy, Comisiwn Ewropeaidd (2011) A Roadmap for Moving to a Competitive Low Carbon Economy in 2050, Comisiwn Ewropeaidd (2012) Cyfarwyddeb Effeithlonrwydd Ynni (2012/27/EU) Effeithiau newid hinsawdd: Cyngor Ewropeaidd (2013) Seithfed Cynllun Gweithredu Amgylcheddol yr UE (EAP) (2013-2020, Comisiwn Ewropeaidd (2013) Strategaeth	Mae'r dogfennau hyn yn darparu fframwaith Ewropeaidd i ymateb i her fyd-eang newid mewn hinsawdd. Yn bennaf, lleihau newid hinsawdd i'r dyfodol trwy lliniaru a gweithredu mesurau addasu'n themâu allweddol. Mae'r targedau allweddol yn cynnwys: <ul style="list-style-type: none"> Mae gan bob Aelod Wladwriaeth darged a gyfrifwyd yn unol â chyfran yr ynni o ffynonellau adnewyddadwy yn ei ddefnydd terfynol gros ar gyfer 2020. Mae angen i'r DU gael 15% o anghenion ynni o ffynonellau adnewyddadwy, gan gynnwys bio-màs, ynni dŵr, gwynt a haul erbyn 2020; ac, O 1 Ionawr 2017 ymlaen, dylid cynyddu cyfran arbedion yr allyriadau biodanwydd a biohyllau i 50%. 	Dylai unrhyw CDLI newydd sy'n deillio o'r Adolygiad CDLI hwn osod polisiau, cynigion, cyngor ac arweiniad i osgoi ffactorau sy'n cyfrannu at newid mewn hinsawdd.	Dylai'r Fframwaith AAS gynnwys amcanion yn ymwneud â defnydd ynni effeithlonrwydd adnoddau, defnydd tir, allyriadau nwyon tŷ gwydr a lliniaru newid hinsawdd.

Pwnc AAS	Cynlluniau, Rhaglenni a Strategaethau Perthnasol	Trosolwg o Bwrpas a Gofynion Allweddol	Goblygiadau i Adolygiad CDLI Conwy	Goblygiadau i AG
	ar Addasu i Newid Hinsawdd, Comisiwn Ewropeaidd (2013) Seithfed Raglen Weithredu Amgylcheddol i 2020 'Living well, within the limits of our planet, Comisiwn Ewropeaidd (2014) 2030 Policy Framework for Climate and Energy, Undeb Ewropeaidd (2005) Cynllun Masnachu Allyriadau (EU ETS)			
Asedau Perthnasol	<p>Isadeiledd:</p> <p>Comisiwn Ewropeaidd (2011) Roadmap to a Single European Transport Area, Cyfarwyddeb Perfformiad Ynni'r UE o Adeiladau (Cyfarwyddeb 2002/91/CE ar Berfformiad Ynni Adeiladau)</p> <p>Rheoli Gwastraff:</p> <p>Y Gyfarwyddeb Gwastraff Pecynnu, Y Gyfarwyddeb Tirlenwi, Cyfarwyddeb Fframwaith Gwastraff yr UE (Cyfarwyddeb 2008/98/EC), Towards a Circular Economy: A Zero Waste Programme for Europe (2014), Cyfarwyddeb yr UE ar Losgi Gwastraff, Cyfarwyddeb yr UE ar Olew Gwastraff, Cyfarwyddeb Fframwaith Gwastraff Diwygiedig yr UE (Cyfarwyddeb 2008/98/EC), Comisiwn Ewropeaidd (1999) Cyfarwyddeb Tirlenwi (1999/31/EC).</p> <p>Adnoddau naturiol:</p> <p>Comisiwn Ewropeaidd (2002) Cyfarwyddeb Gwastraff Mwynau 2006/21/EC.</p>	<p>Mae'r dogfennau hyn yn darparu fframwaith Ewropeaidd i hyrwyddo'r economi gylchol a rheoli gwastraff yn gyfrifol.</p> <p>Mae targedau allweddol yn cynnwys:</p> <ul style="list-style-type: none"> Caiff targedau adfer ac ailgylchu o'r newydd i holl aelod wledydd yr UE eu gosod bob 5 mlynedd; Gostwng y deunydd pydradwy a anfonir i'w dirlenwi gan 35% o lefelau 1995; Erbyn 2020, aildefnyddio ac ailgylchu 50% o ddeunyddiau gwastraff penodol o aelwydydd a tharddleuedd eraill sy'n debyg i aelwydydd, a 70% yn paratoi ar gyfer aildefnyddio, ailgylchu ac adfer gwastraff adeiladu a dymchwel arall; Mae'n ofynnol i'r DU chwilio am 15% o anghenion ynni o ffynonellau adnewyddadwy, gan gynnwys ynni bio-màs, dŵr, gwynt a haul erbyn 2020; ac, O 1 Ionawr 2017 ymlaen, dylid cynyddu cyfran yr arbedion mewn allyriadau gan fiodanwydd a biohyllfau i 50%. 	Dylai unrhyw CDLI newydd sy'n deillio o'r Adolygiad CDLI hwn osod polisiau, cynigion, cyngor ac arweiniad ar gyfer gwaredu gwastraff yn gywir yn unol â chyfarwyddebau Ewropeaidd.	Dylai'r Fframwaith AG gynnwys amcanion yn ymwneud ag effeithlonrwydd ynni, defnydd tir, rheoli gwastraff, ynni, cysylltedd a hygyrchedd.
Treftadaeth Ddiwylliannol	<p>Asedau Hanesyddol:</p> <p>Confensiwn Ewropeaidd ar Ddiogelu Treftadaeth Archeolegol (1992)</p>	Mae'r ddogfen hon yn darparu fframwaith Ewropeaidd i ddiogelu safleoedd treftadaeth ddiwylliannol ac archeolegol dynodedig yn unol â deddfwriaeth Ewropeaidd.	Dylai unrhyw CDLI newydd sy'n deillio o'r Adolygiad CDLI hwn osod polisiau, cynigion, cyngor ac arweiniad i warchod a diogelu treftadaeth ddiwylliannol ac archeolegol yn ardal ffin yr CDLI.	Dylai'r Fframwaith AG gynnwys amcanion yn ymwneud â diogelu asedau treftadaeth.
Tirwedd	Confensiwn Tirwedd Ewropeaidd (Confensiwn Florence, 2000)	Mae'r ddogfen hon yn darparu fframwaith Ewropeaidd i ddiffinio a diogelu tirweddau pwysig sy'n cyfrannu at dreftadaeth ddiwylliannol a chymdeithasol ac ansawdd bywyd.	Dylai unrhyw CDLI newydd sy'n deillio o'r Adolygiad CDLI hwn osod polisiau, cynigion, cyngor ac arweiniad i warchod tirweddau yn yr ardal leol a dylai gydnabod arwyddocâd tirweddau wrth greu polisi newydd.	Dylai'r Fframwaith AG gynnwys amcanion yn ymwneud â nodweddion tirwedd, cymeriad y dirwedd ac effeithiau gweledol.
Effeithiau Cydgysylltiedig	European Spatial Development Perspective, Cyfarwyddeb Asesiad Amgylcheddol Strategol yr UE (AAS (Cyfarwyddeb 2001/42/EC ar asesu effeithiau rhai cynlluniau a rhaglenni ar yr amgylchedd), Rhaglen Weithredu Amgylcheddol yr UE: Living Well, Within the Limits of Our Planet, Strategaeth Datblygu Cynaliadwy Ewrop 2001 (Adnewyddwyd 2006, Adolygydd 2009), Comisiwn Ewropeaidd (1999) European Spatial Development Perspective (ESDP) (97/150/EC), Comisiwn Ewropeaidd (2009) Review of the EU Sustainable Development Strategy Comisiwn Ewropeaidd, Yr Undeb Ewropeaidd (2001) Cyfarwyddeb AAS (2001/42/EC), Yr Undeb Ewropeaidd (2014) Cyfarwyddeb Asesiad o Effaith ar yr Amgylchedd 2014/52/Cyfarwyddeb diwygio'r UE 2011/92/EU, McKinsey Centre for Business and Environment (2015) Growth within: A Circular Economy Vision for a Competitive Europe	<p>Mae'r dogfennau hyn yn darparu fframwaith Ewropeaidd trosfwaol i gefnogi'r gwaith o gyflwyno datblygu cynaliadwy, gan gynnwys trwy systemau cynllunio gofodol. Yn benodol:</p> <ul style="list-style-type: none"> Mae'r Gyfarwyddeb Asesiad o Effaith ar yr Amgylchedd yn gofyn i bob aelod wladwriaeth gynnal Aseidiadau o Effaith ar yr Amgylchedd gorfodol yr ystyrir eu bod yn debygol o gael effaith sylweddol ar yr amgylchedd. 	Dylai unrhyw CDLI newydd sy'n deillio o'r Adolygiad CDLI hwn osod polisiau, cynigion, cyngor ac arweiniad i hyrwyddo nodau datblygu cynaliadwy fel y gosodwyd gan Ddeddfwriaeth Ryngwladol a pholisi.	Dylai'r Fframwaith AG gynnwys amcanion yn ymwneud â thargedau datblygu cynaliadwy.
Cenedlaethol (Y DU) – caiff yr holl fframweithiau deddfwriaethol a pholisi eu llywio gan fframweithiau Ewropeaidd a rhyngwladol lefel uwch perthnasol				

Pwnc AAS	Cynlluniau, Rhaglenni a Strategaethau Perthnasol	Trosolwg o Bwrpas a Gofynion Allweddol	Goblygiadau i Adolygiad CDLI Conwy	Goblygiadau i AG
Poblogaeth (gan gynnwys materion cymdeithasol-economaidd perthnasol)	<p>Llywodraethiant ac Unedau Daearyddol Ystadegol; Y Ddeddf Menter a Diwygio Rheoleiddio 2013, The Plan for Growth (BIS, 2011), Deddf Cydraddoldeb 2010, Local Growth: Realising every Place's potential (BIS, 2010), Llywodraeth Ei Mawrhydi (2013) Fframwaith Polisi Hedfanaeth</p> <p>Demograffeg, Anghydraddoldeb, eithrio cymdeithasol ac amddifadedd; Deddf Cydraddoldeb 2010, Local Growth: Realising every Place's potential (BIS, 2010)</p>	Mae'r dogfennau hyn yn darparu fframwaith ar lefel y DU i hyrwyddo twf cryf, cynaliadwy a chytbwys ar draws pob economi. Eu nod yw annog buddsoddiad a chreu amgylchedd cyfle cyfartal.	Dylai unrhyw CDLI newydd sy'n deillio o'r Adolygiad CDLI hwn osod polisiau, cynigion, cyngor ac arweiniad i hyrwyddo twf cynaliadwy yn ardal CBSC er lles ei phoblogaeth breswyl.	Dylai'r Fframwaith AG gynnwys canllawiau sy'n berthnasol i gyflawni twf economaidd fel y dynodwyd gan bolisi cenedlaethol.
Iechyd Dynol	Adolygiad Marmot, Deddf Iechyd a Gofal Cymdeithasol (2012), Child Obesity Plan (2016), Yr Asiantaeth Diogelu Iechyd (2007) Children's Environment and Health Action Plan, Yr Asiantaeth Diogelu Iechyd (2008) Health Effects of climate change in the UK 2008 – An update onf the department of Health report 2001/2002, Yr Asiantaeth Diogelu Iechyd (2009) Health Strategy for the United Kingdom 2, Yr Awdurdod Gweithredol Iechyd a Diogelwch (2009) The Health and Safety of Great Britain: Be Part of the Solution, Y Comisiwn Datblygu Cynaliadwy (2010) Sustainable Development: The Key to Tackling Health Inequalities	Mae'r dogfennau hyn yn darparu fframwaith ar lefel y DU i leihau anghysonderau iechyd a gwneud gwelliannau i iechyd y cyhoedd wrth hyrwyddo ffyrdd o fyw bywiog – gan annog dull cynaliadwy o droi at iechyd a ffyrdd o fyw	Dylai unrhyw CDLI newydd sy'n deillio o'r Adolygiad CDLI hwn osod polisiau, cynigion, cyngor ac arweiniad ar gyfer mynediad i wasanaethau iechyd ansawdd da fel y gosodwyd mewn deddfwriaeth Ryngwladol ac Ewropeaidd.	Dylai'r Fframwaith AG gynnwys amcanion yn ymwneud â mynd i'r afael â materion iechyd a chreu canllawiau iechyd a diogelwch digonol.
Bioamrywiaeth, Fflora a Ffawna	<p>Safleoedd dynodedig: The UK Post 2010 Biodiversity Framework (JNCC, 2012), The Natural Environment White Paper (DEFRA, 2012), Deddf Amgylchedd Naturiol a Chymunedau Gwledig (2006), 25 Year Environment Plan (Llywodraeth y DU, 2018), Defra (2007) Conserving Biodiversity the UK Approach 2007, Defra, Llywodraeth yr Alban, Llywodraeth Cynulliad Cymru (2008), Llywodraeth Ei Mawrhydi (1981) Deddf Bywyd Gwyllt a Chefn Gwlad, Llywodraeth Ei Mawrhydi (1990) Deddf Diogelu'r Amgylchedd, Llywodraeth Ei Mawrhydi (2010) Rheoliadau Cadwraeth Cynefinoedd a Rhywogaethau 2010 (fel y diwygiwyd 2011), Llywodraeth Ei Mawrhydi (2010) Rheoliadau Trwyddedu Amgylcheddol (Cymru a Lloegr), Cydbwyllgor Cadwraeth Natur a Defra (2012) UK Post-2010 Biodiversity Framework, Strategic Plan for Biodiversity 2011-2020 (2010), UK National Ecosystem Assessment (2011) UK National Ecosystem Assessment: Understanding Nature's Value to Society</p> <p>Cynefinoedd blaenoriaeth a chynefinoedd nodedig eraill: Rheoliadau Cadwraeth Cynefinoedd a Rhywogaethau (Rheoliadau Cadwraeth Cynefinoedd a Rhywogaethau (2010) a diwygiadau (2012)), Deddf Gwarchod Moch Daear 1992, The Invasive and Non-Native Species Framework Strategy for Great Britain</p>	<p>Mae'r dogfennau hyn yn darparu fframwaith ar lefel y DU i ddarparu diogelwch ar gyfer rhywogaethau a chynefinoedd gwarchoddedig. Yn benodol:</p> <ul style="list-style-type: none"> Mae'r UK National Ecosystem Assessment yn darparu dadansoddiad o ran manteision amgylchedd naturiol y DU tuag at gymdeithas a ffyniant economaidd parhaus. 	Dylai unrhyw CDLI newydd sy'n deillio o'r Adolygiad CDLI hwn osod polisiau, cynigion, cyngor ac arweiniad ar gyfer diogelu cynefinoedd a rhywogaethau gwarchoddedig, gan gynnwys unrhyw ardaloedd diogelwch arbennig.	Dylai'r Fframwaith AG gynnwys amcanion yn ymwneud â pholisi cenedlaethol ar ddiogelwch Bioamrywiaeth, fflora a ffawna.

Pwnc AAS	Cynlluniau, Rhaglenni a Strategaethau Perthnasol	Trosolwg o Bwrpas a Gofynion Allweddol	Goblygiadau i Adolygiad CDLI Conwy	Goblygiadau i AG
Pridd a Thir	Guiding Principles for Land Contamination, Llywodraeth Ei Mawrhydi (1986) Deddf Amaethyddiaeth (gyda diwygiadau niferus) 1986	Mae'r dogfennau hyn yn darparu fframwaith ar lefel y DU i ddynodi ac adfer tir wedi'i halogi, yn ogystal â mewn perthynas â rheoli tir amaethyddol.	Dylai unrhyw CDLI newydd sy'n deillio o'r Adolygiad CDLI hwn osod polisiau, cynigion, cyngor ac arweiniad i ddiogelu asedau amaethyddol a pholisïau halogiad tir.	Dylai'r Fframwaith AG gynnwys amcanion ymwneud ag adfer tir halogedig, ansawdd pridd a llygredd i dderbynyddion tir. Dylai iechyd dynol canlyniadol a risgiau ac effeithiau ecolegol gael eu hystyried yn gyfannol hefyd.
Dŵr	<p>Risgiau o Lifogydd:</p> <p>The Pitt Review: Learning Lessons from the 2007 Floods (2008), Deddf Rheoli Llifogydd a Dŵr (2010), Llywodraeth Ei Mawrhydi (2009) Rheoliadau Risg o Lifogydd,</p> <p>Cyrff Dŵr:</p> <p>Defra (2005) Safeguarding Sea Life, Defra (2007) Fisheries 2027: A long-term vision for sustainable fisheries, Defra (2009) Our Seas – a Shared Resource: High Level Marine Objectives, Defra (2010) Adapting to Coastal Change: Developing a Policy Framework, Defra (2012) Marine Strategy Part 1: UK Initial Assessment and Good Environmental Status, DECC (2010) Marine Energy Action Plan, Yr Adran Drafnidiaeth (2007) Ports Policy Review Interim Report, Yr Adran Drafnidiaeth (2011) National Policy Statement for Ports, Asiantaeth yr Amgylchedd (2005) Cleaner Coasts, Healthier Seas: EA Marine Strategy, Asiantaeth yr Amgylchedd (2013) Groundwater Protection Policy and Practice (GP3), Llywodraeth Ei Mawrhydi (1973) Deddf Diogelu Llongdrylliadau 1973, Llywodraeth Ei Mawrhydi (2003) Rheoliadau'r Amgylchedd Dŵr (y Gyfarwydeb Fframwaith Dŵr) (Cymru a Lloegr) 2017, Llywodraeth Ei Mawrhydi (2007) Rheoliadau Cadwraeth Forol oddi ar yr Arfordir 2007 Rheoliadau Cadwraeth Forol Ar y Môr (Cynefinoedd Naturiol etc) (fel y diwygiwyd 2010), Llywodraeth Ei Mawrhydi (2009) Deddf y Môr a Mynediad i'r Arfordir, Llywodraeth Ei Mawrhydi (2010) Marine Strategy Framework Directive - putting in place the legal framework for implementation, HMG, Awdurdod Gweithredol Gogledd Iwerddon, Llywodraeth yr Alban, Llywodraeth Cynulliad Cymru (2011) UK Marine Policy Statement, Inshore Fisheries and Conservation Authorities Bylaws (amrywiol), Natural England a'r JNCC (2011) Marine Conservation Zone (MCZ) Project, NERC (2010) Rhaglen Mapio Amgylcheddol y Môr (MAREMAP), UK Marine Monitoring and Assessment Strategy (2010) Charting Progress 2: The State of UK Seas</p>	Mae'r dogfennau hyn yn darparu fframwaith ar lefel y DU mewn perthynas â rheoli'r risg o lifogydd a diogelu amgylcheddau dŵr ac amgylcheddau arfordirol.	Dylai unrhyw CDLI newydd sy'n deillio o'r Adolygiad CDLI hwn osod polisiau, cynigion, cyngor ac arweiniad yn ymwneud â diogelwch arfordirol a rheoli'r risg o lifogydd o bob ffynhonnell o fewn ardal CBSC.	Dylai'r Fframwaith AG gynnwys amcanion yn ymwneud â chanllawiau morol am gefnforoedd glanach a lliniaru'r risg o lifogydd.
Aer	Rheoliadau Safonau Ansawdd Aer (2010) fel y diwygiwyd, Strategaeth Ansawdd Aer ar gyfer Cymru, Lloegr, Yr Alban a Gogledd Iwerddon, UK's Air Quality Action Plan (Defra, diwygiwyd ym mis Ionawr 2016), Deddf yr Amgylchedd (1995), Defra (2010) Air Pollution: Action in a Changing Climate, Defra (2011) Air Quality Plans for the Achievement of EU Air Quality Limit Values for	Mae'r dogfennau hyn yn darparu fframwaith ar lefel y DU i weithredu amcanion ar gyfer lleihau llygredd aer.	Dylai unrhyw CDLI newydd sy'n deillio o'r Adolygiad CDLI hwn osod polisiau, cynigion, cyngor ac arweiniad yn ymwneud â diogelu ansawdd aer da yn ardal CBSC.	Dylai'r Fframwaith AG gynnwys amcanion yn ymwneud â diogelu a gwella ansawdd aer lleol a lleihau llygredd aer.

Pwnc AAS	Cynlluniau, Rhaglenni a Strategaethau Perthnasol	Trosolwg o Bwrpas a Gofynion Allweddol	Goblygiadau i Adolygiad CDLI Conwy	Goblygiadau i AG
	Nitrogen Dioxide (NO2) in the UK: List of UK and National Measures			
Ffactorau Hinsoddol	<p>Allryiadau Nwyon Tŷ Gwydr:</p> <p>Building a Low-Carbon Economy - the UK's Contribution to Tackling Climate, DECC (2009) UK Ports for the Offshore Wind Industry: Time to Act, DECC (2011) Carbon Plan: Delivering our Low Carbon Future., DECC (2009) Framework for the Development of Clean Coal, DECC (2011) National Policy Statements for Energy Infrastructure, DECC (2011) UK Renewable Energy Roadmap, DECC (2014) UK National Energy Efficiency Action Plan, Llywodraeth Ei Mawrhydi (1998) Deddf Petrolewm, Llywodraeth Ei Mawrhydi (2008) Deddf Ynni, Llywodraeth Ei Mawrhydi (2015) Rheoliadau Sylweddau sy'n Disbyddu'r Osôn 2015.</p> <p>Effeithiau newid hinsawdd:</p> <p>The Carbon Plan (DECC, 2011), Y Pwyllgor ar Newid hinsawdd (2008) Asiantaeth yr Amgylchedd (2010) Managing the Environment in a Changing Climate, Llywodraeth Ei Mawrhydi (2006) The Stern Review: The Economics of Climate Change, Llywodraeth Ei Mawrhydi (2008) Deddf Newid Hinsawdd 2008 Llywodraeth Ei Mawrhydi (2017) UK Climate Change Risk Assessment</p>	Mae'r dogfennau hyn yn darparu fframwaith ar lefel y DU mewn perthynas â'r angen i liniaru ac addasu i newid hinsawdd. Yn benodol, mae Deddf Newid Hinsawdd 2008 yn gosod targed cyfreithiol rwymol i leihau allyriadau nwyon tŷ gwydr y DU gan 80% erbyn 2050 o gymharu â 1990 ac mae'n gofyn am osod rhaglen o gyllidebau carbon treigl i gyflawni hyn.	Dylai unrhyw CDLI newydd sy'n deillio o'r Adolygiad CDLI hwn osod polisiau, cynigion, cyngor ac arweiniad i gefnogi lliniaru newid hinsawdd, digarboneiddio sectorau economaidd allweddol ac addasu newid hinsawdd.	<p>Dylai'r Fframwaith AG gynnwys amcanion yn ymwneud â defnydd ynni adnewyddadwy, effeithlonrwydd adnoddau, trafndiaeth gynaliadwy, allyriadau nwyon tŷ gwydr a lliniaru newid hinsawdd.</p> <p>Dylai'r Fframwaith AG hefyd gynnwys amcanion yn ymwneud ag addasu newid hinsawdd a gwydnwch asedau amgylcheddol yn ardal CBSC.</p>
Asedau Perthnasol	<p>Defnydd Tir:</p> <p>The National Infrastructure Plan (2011), Trysorlys Ei Mawrhydi (2014) National Infrastructure Plan,</p> <p>Rheoli Gwastraff;</p> <p>Reducing and Managing Waste Policy (DEFRA, 2013, Rheoliadau Llosgi Gwastraff (Cymru a Lloegr) 2002, Rheoliadau Trwyddedu Amgylcheddol (Cymru a Lloegr) (Diwygiad) 2016, Rheoliadau Cyfarpar Electronig Gwastraff (Diwygiad) SI 2010/1155 sy'n diwygio'r Rheoliadau Cyfarpar Trydanol ac Electronig Gwastraff (WEEE) (Trwyddedu Rheoli Gwastraff) (Cymru a Lloegr) 2006, Y Rheoliadau Gwastraff Peryglus 2005 (Cymru a Lloegr), Rheoliadau Gwastraff 2011 (Cymru a Lloegr), Rheoliadau Tirlenwi 2002 (Cymru a Lloegr, diwygiwyd 2005), Deddf Masnachu Gwastraff ac Allyriadau 2003 (Diwygiwyd), National Planning Policy for Waste (DCLG, 2014), Defra (2012) National Policy Statement for Waste Water, Llywodraeth Ei Mawrhydi (1995)</p> <p>Isadeiledd gwasanaethau:</p> <p>Meeting the Energy Challenge: A White Paper on Energy (DECC, 2007), The UK Renewable Energy Strategy (Llywodraeth Ei Mawrhydi, 2009), Deddf yr Amgylchedd 1995</p>	Mae'r dogfennau hyn yn darparu fframwaith ar lefel y DU mewn perthynas â datblygu isadeiledd, trwyddedu amgylcheddol, rheoli gwastraff a chreu ynni.	Dylai unrhyw CDLI newydd sy'n deillio o'r Adolygiad CDLI hwn osod polisiau, cynigion, cyngor ac arweiniad ar gyfer y defnydd effeithlon o asedau perthnasol, lleoli ffynonellau creu ynni adnewyddadwy a charbon isel a rheoli gwastraff yn gynaliadwy yn ardal CBSC.	Dylai'r Fframwaith AG gynnwys amcanion yn ymwneud ag effeithlonrwydd adnoddau, defnydd tir, rheoli gwastraff, ynni, cysylltedd a hygrychedd.
Treftadaeth Ddiwylliannol	Asedau Hanesyddol: Deddf Henebion ac Ardaloedd Archeolegol 1979, Deddf Diogelu Gweddillion Milwrol 1986, Deddf Cynllunio (Adeiladau ac Ardaloedd Cadwraeth	Mae'r dogfennau hyn yn darparu fframwaith ar lefel y DU mewn perthynas â diogelwch a chadwraeth asedau diwylliannol a threftadaeth, gan gynnwys adeiladau rhestredig, henebion ac adnoddau archeolegol.	Dylai unrhyw CDLI newydd sy'n deillio o'r Adolygiad CDLI hwn osod polisiau, cynigion, cyngor ac arweiniad ar gyfer diogelu a hyrwyddo asedau diwylliannol a threftadaeth yn ardal CBSC.	Dylai'r Fframwaith AG gynnwys amcanion yn ymwneud â diogelu, gwella, cadwraeth a chadw asedau treftadaeth.

Pwnc AAS	Cynlluniau, Rhaglenni a Strategaethau Perthnasol	Trosolwg o Bwrpas a Gofynion Allweddol	Goblygiadau i Adolygiad CDLI Conwy	Goblygiadau i AG
	Rhestredig) 1990, Llywodraeth Ei Mawrhydi (1979) Deddf Henebion ac Ardaloedd Archeolegol 1979, Llywodraeth Ei Mawrhydi (1996) Deddf Trysor 1996			
Tirwedd	Harddwch: Rheoliadau Gwrychoedd 1997, Deddf Amgylchedd Naturiol a Chymunedau Gwledig (2006), Llywodraeth Ei Mawrhydi (1949) Deddf Parciau Cenedlaethol a Mynediad i Gefn Gwlad 1949, Llywodraeth Ei Mawrhydi (1967) Deddf Coedwigaeth 1967, Llywodraeth Ei Mawrhydi (2000) Deddf Cefn Gwlad a Hawliau Tramwy 2000, Llywodraeth Ei Mawrhydi (2006) Deddf Tiroedd Comin 2006	Mae'r dogfennau hyn yn darparu fframwaith ar lefel y DU mewn perthynas â diogelwch parciau cenedlaethol, cymunedau cefn gwlad a gwledig gan gynnwys hawliau tramwy a diogelwch coedwigoedd. Yn benodol: <ul style="list-style-type: none"> Cyfeiria'r Ddeddf Amgylchedd a Chymunedau Gwledig yn benodol at gadwraeth bioamrywiaeth ac mae'n darparu mwy o awdurdod i awdurdodau lleol yn y materion hynny – fodd bynnag, mae hyn wedi'i ddisodli ac yn cael ei gynnwys yn Ndeddf Amgylchedd (Cymru) 2016. 	Dylai unrhyw CDLI newydd sy'n deillio o'r Adolygiad CDLI hwn osod polisiau, cynigion, cyngor ac arweiniad ar gyfer diogelu tirweddau a gwrychoedd; gan gynnwys ardaloedd gwarchoddedig yn ardal CBSC.	Dylai'r Fframwaith AG gynnwys amcanion yn ymwneud â nodweddion tirwedd, cymeriad y dirwedd ac effeithiau gwledol.
Effeithiau Cydgysylltiedig	The UK Sustainable Development Strategy (Llywodraeth Ei Mawrhydi, 2005), Defra (2011) Mainstreaming Sustainable Development, Yr Adran Drafnidiaeth (2008) Delivering a Sustainable Transport System, Llywodraeth Ei Mawrhydi (1990) Deddf Cynllunio (Adeiladau Rhestredig ac Ardaloedd Cadwraeth) 1990, Llywodraeth Ei Mawrhydi (2000) Deddf Trafnidiaeth 2000, Llywodraeth Ei Mawrhydi (2006) Deddf Llywodraeth Cymru 2006, Llywodraeth Ei Mawrhydi (2017) Deddf Cymru, Royal Town Planning Institute (2017) Digital Economy and Town Planning, Comisiwn Datblygu Cynaliadwy (2005) One Future – Different Paths. Shared Framework for Sustainable Development	Mae'r dogfennau hyn yn darparu fframwaith ar lefel y DU i hyrwyddo datblygu cynaliadwy a mentrau trafnidiaeth gynaliadwy.	Dylai unrhyw CDLI newydd sy'n deillio o'r Adolygiad CDLI hwn osod polisiau, cynigion, cyngor ac arweiniad i hyrwyddo datblygu cynaliadwy yn ardal CBSC.	Dylai'r Fframwaith AG gynnwys amcanion yn ymwneud â thargedau datblygu cynaliadwy.
Cenedlaethol (Cymru) – caiff yr holl fframweithiau deddfwriaethol a pholisi eu llywio gan fframweithiau lefel uwch perthnasol y DU, Ewropeaidd a rhyngwladol				
Poblogaeth (gan gynnwys materion cymdeithasol-economaidd perthnasol)	Llywodraethiant ac Unedau Daearyddol Ystadegol: Llywodraeth Cynulliad Cymru (2007) Cymru'n Un - Rhaglen Flaengar ar gyfer Llywodraeth Cymru, Llywodraeth Cynulliad Cymru (2009) Ffermio, Bwyd a Chefn Gwlad: Creu Dyfodol Cadarn - Strategaeth Newydd ar gyfer Ffermio, Llywodraeth Cynulliad Cymru (2009) Byw'n Dda - Byw Bywyd Annibynnol, Llywodraeth Cynulliad Cymru (2010) Adnewyddu'r Economi: Cyfeiriad Newydd, Llywodraeth Cynulliad Cymru (2010) Bwyd i Gymru, Bwyd o Gymru 2010:2020, Llywodraeth Cynulliad Cymru (2010) Bywydau Bodlon, Cymunedau Cefnogol, Llywodraeth Cynulliad Cymru (2011) Gwasanaethau Cymdeithasol Cynaliadwy i Gymru: Fframwaith Gweithredu, Llywodraeth Cynulliad Cymru (2015) Twf Gwyrdd Cymru: Buddsoddi yn y Dyfodol. Demograffeg: Y Strategaeth ar gyfer Pobl Hŷn yng Nghymru: Byw'n Hirach, Byw'n Well (2013-2023 (Llywodraeth Cynulliad Cymru), Llywodraeth Cynulliad Cymru (2011) Mesur Hawliau Plant a Phobl Ifanc (Cymru) 2011, Llywodraeth Cynulliad Cymru (2013) Y Strategaeth ar gyfer Pobl Hŷn yng Nghymru 2013-2023, Llywodraeth Cynulliad	Caiff y polisiau hyn eu llywio gan bolisiau rhyngwladol, Ewropeaidd a'r DU ac maen nhw'n canolbwyntio'n fras ar agendâu cynyddol ar gyfer cynyddu twf economaidd a gwella lles cymdeithasol yng Nghymru. Yn benodol: <ul style="list-style-type: none"> Nod y Strategaeth ar gyfer Pobl Hŷn yng Nghymru yw gwella ansawdd byw a sefydlu fframwaith cyfeillgar i oedran yn sgil y cynnydd a ragwelir yn y boblogaeth oedranus; Mae Deddf Tai (Cymru) 2014, ochr yn ochr â deddfwriaeth Cynulliad Cenedlaethol Cymru cysylltiedig, yn darparu gwaelodlin ar gyfer Marchnad Dai Cymru a'r cyflenwad yn ardal CBSC; Nod Mesur Hawliau Plant a Phobl Ifanc Llywodraeth Cynulliad Cymru yw sicrhau a gwella ansawdd byw i'r holl bobl iau a sefydlu amgylchedd diogel ac addysgol i dyfu i fyny yng Nghymru; a, Nod deddfwriaeth Ffyniant i Bawb Llywodraeth Cynulliad Cymru (2017) yw sicrhau dosbarthiad cyfartal twf economaidd ar draws holl ranbarthau Cymru sydd o arwyddocâd i strategaeth twf economaidd a ffyniant i'r dyfodol Conwy ei hun. 	Dylai unrhyw CDLI newydd sy'n deillio o'r Adolygiad CDLI hwn osod polisiau, cynigion, cyngor ac arweiniad yn ymwneud â materion cymdeithasol-economaidd a phoblogaeth yn ardal CBSC.	Dylai'r Fframwaith AG gynnwys amcanion yn ymwneud â chreu polisiau derbyniol er lles y boblogaeth. Dylid ystyried ansawdd gwasanaethau cymdeithasol, darparu swyddi, deddfwriaeth cydraddoldeb a thargedau twf economaidd mewn ffordd gyfannol.

Pwnc AAS	Cynlluniau, Rhaglenni a Strategaethau Perthnasol	Trosolwg o Bwrpas a Gofynion Allweddol	Goblygiadau i Adolygiad CDLI Conwy	Goblygiadau i AG
	<p>Cymru (2013) Fframwaith Gweithredu ar gyfer Byw yn Annibynnol, Llywodraeth Cynulliad Cymru (2014) Datganiad o Hawliau Pobl Hŷn, Llywodraeth Cynulliad Cymru (2015) Strategaeth Tlodi Plant ar gyfer Cymru, Llywodraeth Cynulliad Cymru (2016) Fframwaith Canlyniadau Blynyddoedd Cynnar, Llywodraeth Cynulliad Cymru Amcanestyniadau Poblogaeth ac Aelwydydd (2017) Llywodraeth Cynulliad Cymru.</p> <p>Tai; Deddf Tai (Cymru), 2014, Llywodraeth Cynulliad Cymru (2009) Gwella Bywydau a Chymunedau – Cartrefi yng Nghymru.</p> <p>Cyrhaeddiad Addysgol/Cymwysterau: Llywodraeth Cynulliad Cymru (2010) Strategaeth Addysg Cyfrwng Cymraeg 2010, Bil Anghenion Dysgu Ychwanegol (Cymru)</p> <p>Isadeiledd Cymunedol: Deddf Llesiant Cenedlaethau'r Dyfodol (Cymru) 2015, Llywodraeth Cymru Adroddiad Tueddiadau'r Dyfodol (2017), Deddf Gwasanaethau Cymdeithasol a Llesiant 2014, Llywodraeth Cynulliad Cymru (2009) Cymru'n Cyd-dynnu - Strategaeth Cydlyniant Cymunedol Cymru, Llywodraeth Cynulliad Cymru (2006) Cynllun Cyflawni'r Polisi Chwarae, Llywodraeth Cynulliad Cymru (2013) Partneriaeth ar gyfer Twf: Strategaeth Twristiaeth Llywodraeth Cynulliad Cymru ar gyfer 2013 – 2020, Llywodraeth Cynulliad Cymru (2013) Lleoedd Llewyrchus Llawn Addewid: Fframwaith Adfywio Newydd, Llywodraeth Cynulliad Cymru (2015) Polisi Gwirfoddoli, Cefnogi Cymunedau, Newid Bywydau, Llywodraeth Cynulliad Cymru (2016) Y Gwasanaethau Cymdeithasol: Y fframwaith canlyniadau cenedlaethol i bobl sydd angen gofal a chefnogaeth a gofalwyr sydd angen cefnogaeth.</p> <p>Anghydraddoldeb, eithrio cymdeithasol ac amddifadedd: Y Comisiwn Twf a Chystadleuaeth (2016, Llywodraeth Cymru Tasglu'r Cymoedd - Ein Cymoedd, Ein Dyfodol (Gorffennaf 2017), Llywodraeth Cynulliad Cymru (2016) Cynllun Cydraddoldeb Strategol, Llywodraeth Cynulliad Cymru (2017) Ffyniant i Bawb: y Strategaeth Genedlaethol, Llywodraeth Cynulliad Cymru 2015/16 Adolygiad o dystiolaeth o'r anghydraddoldeb yng Nghymru.</p>			
Iechyd Dynol	<p>Iechyd Corfforol/Dewisiadau Ffordd o Fyw: Deddf Llesiant Cenedlaethau'r Dyfodol (Cymru) 2015, Deddf Teithio Llesol (Cymru) (2015), Comisiynydd Plant Cymru (2016) Adroddiad Blynyddol 15-16, Llywodraeth Cynulliad Cymru (2006) Dringo'n Uwch – Strategaeth ar gyfer Chwaraeon a Gweithgarwch Corfforol, Llywodraeth Cynulliad Cymru (2013) a Chynllun Gweithredu Ynghylch Sŵn i Gymru 2013-2018.</p>	Mae'r dogfennau hyn yn darparu fframwaith cyfannol ar lefel Cymru i wella iechyd corfforol a meddyliol y boblogaeth.	Dylai unrhyw CDLI newydd sy'n deillio o'r Adolygiad CDLI hwn osod polisiâu, cynigion, cyngor ac arweiniad ar gyfer darpariaethau a thargedau iechyd allweddol yn ardal CBSC.	Dylai'r Fframwaith AG gynnwys amcanion yn ymwneud â darpariaeth iechyd digonol ar gyfer yr holl gymunedau ni waeth beth yw'r lleoliad.

Pwnc AAS	Cynlluniau, Rhaglenni a Strategaethau Perthnasol	Trosolwg o Bwrpas a Gofynion Allweddol	Goblygiadau i Adolygiad CDLI Conwy	Goblygiadau i AG
	<p>Iechyd a Lles Meddyliol:</p> <p>Deddf Llesiant Cenedlaethau'r Dyfodol (Cymru) 2015, Llywodraeth Cynulliad Cymru (2012) Law yn Llaw at Iechyd Meddwl: Strategaeth ar gyfer Iechyd Meddwl a Lles yng Nghymru.</p> <p>Isadeiledd Iechyd:</p> <p>Deddf Llesiant Cenedlaethau'r Dyfodol (Cymru) 2015, Deddf Iechyd Cyhoeddus (Cymru) 2017, GIG Cymru (2011) Law yn Llaw at Iechyd, Iechyd Cyhoeddus Cymru (2015) Cymru Iachach, Hapusach a Thecach, Llywodraeth Cynulliad Cymru (2008) Cynllun i Ychwanegu Gwerth - trydydd dimensiwn i Gymru'n Un, Llywodraeth Cynulliad Cymru (2009) Cynllun Iechyd Gwledig, Llywodraeth Cynulliad Cymru (2010) Gosod y Cyfeiriad: Gwasanaethau Cychwynnol a Chymunedol - Rhaglen Strategol ar Gyfer Cyflenwi, Llywodraeth Cynulliad Cymru/ GIG (2016) Mesur Iechyd a Llesiant cenedl: Fframwaith Canlyniadau Iechyd y Cyhoedd i Gymru. Llywodraeth Cymru, Cymru Iachach: ein Cynllun ar gyfer Iechyd a Gofal Cymdeithasol (2018).</p>			
Bioamrywiaeth, Fflora a Ffawna	<p>Safleoedd dynodedig:</p> <p>Deddf Amgylchedd (Cymru) (2016), Llywodraeth Cynulliad Cymru (2015) The Cynllun Adfer Natur Cymru – Gosod y cwrs ar gyfer 2020 a thu hwnt, Nodyn Cyngor Technegol (TAN) 5, Cadwraeth Natur a Chynllunio (2009).</p> <p>Cynefinoedd blaenoriaeth a chynefinoedd nodedig eraill:</p> <p>Rheoliadau Difrod Amgylcheddol (Atal ac Adfer) (Cymru) 2009, Partneriaeth Bioamrywiaeth Cymru (2010) Fframwaith Bioamrywiaeth Cymru, Llywodraeth Cynulliad Cymru (2009) Strategaeth Coetiroedd i Gymru.</p>	<p>Mae'r dogfennau hyn yn darparu fframwaith ar lefel Cymru i ddiogelu buddiannau bioamrywiaeth, gan gynnwys safleoedd dynodedig a rhywogaethau pwysig. Yn benodol:</p> <ul style="list-style-type: none"> Mae deddfwriaeth amgylcheddol a bioamrywiaeth gysylltiedig Cymru yn hynod berthnasol i CBSC oherwydd presenoldeb cadwraeth amryfal ac ardaloedd naturiol yn Nyffryn Conwy; ac, Mae Parc Cenedlaethol Eryri yn cwmpasu rhan o ardal weinyddol CBSC ac mae nesaf at ardal CDLI Conwy. Mae Deddf Amgylchedd (Cymru) 2016 yn gosod dyletswyddau penodol i CBSC, fel corff cyhoeddus, i geisio cynnal a gwella bioamrywiaeth. 	Dylai unrhyw CDLI newydd sy'n deillio o'r Adolygiad CDLI hwn osod polisiau, cynigion, cyngor ac arweiniad i ddiogelu bioamrywiaeth, fflora a ffawna yn ardal CBSC.	Dylai'r Fframwaith AG gynnwys amcanion yn ymwneud ag ymdrechion gwarchod, diogelu a chadwraeth y lefelau bioamrywiaeth.
Pridd a Thir	<p>Deddf Amgylchedd (Cymru) (2016), Cyd-bwyllgor Cadwraeth Natur (parhaus) Adolygiad Cadwraeth Ddaearegol, y Cynulliad Cenedlaethol (2012) Rheoliadau Tir Halogedig (Cymru) (Diwygiad) 2012, Rheoliadau Atal Llygredd Nitradau, Llywodraeth Cymru, Cod Ymarfer Amaethyddol Da ar gyfer Diogelu Dŵr, Pridd ac Aer ar gyfer Cymru (2011).</p>	<p>Mae'r dogfennau hyn yn darparu fframwaith ar lefel Cymru mewn perthynas ag osgoi ac adfer tir halogedig a chreu proffil daearegol Cymru. Deddf Amgylchedd (Cymru) 2016 yw'r prif ddarn o bolisi cenedlaethol mewn perthynas â gwarchod a gwella amgylchedd naturiol Cymru.</p>	Dylai unrhyw CDLI newydd sy'n deillio o'r Adolygiad CDLI hwn ddarparu polisiau, cynigion, cyngor ac arweiniad i ddiogelu adnoddau pridd, adfer tir halogedig a blaenoriaethu ailddatblygiad tir llwyd.	Dylai'r Fframwaith AG gynnwys amcanion yn ymwneud ag adfer tir halogedig, ansawdd pridd a llygredd i dderbynyddion daear. Dylai Iechyd dynol canlyniadol a risgiau ac effeithiau ecolegol gael eu hystyried mewn ffordd gyfannol hefyd.
Dŵr	<p>Cyrff Dŵr:</p> <p>Deddf Amgylchedd (Cymru), 2016, Cyfoeth Naturiol Cymru (2015) Strategaeth Twristiaeth Arfordirol Cymru (Llywodraeth Cynulliad Cymru, 2008), Rhaglen Gwella Mynediad i'r Arfordir (Llywodraeth Cynulliad Cymru, 2007), <i>Making the Most of Wales' Coast: The Integrated Coastal Zone Management Strategy for Wales</i> (Llywodraeth Cynulliad Cymru, 2008), Strategaeth Pysgodfeydd Cymru (Llywodraeth Cynulliad Cymru, 2011) Datganiad Sefyllfa ar y Polisi Strategol ar Ddŵr (Llywodraeth Cynulliad Cymru, 2011) Fframwaith</p>	<p>Mae'r dogfennau hyn yn darparu fframwaith ar lefel Cymru mewn perthynas â rheoli ardaloedd arfordirol ac afonydd, ynni adnewyddadwy morol, rheoli dŵr arwyneb a thwristiaeth arfordirol. Yn benodol:</p> <ul style="list-style-type: none"> Mae cyrff dŵr yn ardal Conwy sy'n cael eu heffeithio gan bolisi Cenedlaethol Cymru yn cynnwys Afon Conwy (sy'n ymestyn i gyfeiriad y de o'i tharddle ar arfordir y gogledd), Llyn Brenig a nifer fawr o lynnoedd bach eraill yn CBSC; ac, O ran y risg o lifogydd, mae arfordir y gogledd wedi'i hamlygu fel ardal allweddol sydd mewn perygl o lifogydd. Effeithia hyn ar nifer fawr o aneddiadau arfordirol gan gynnwys Llandudno a Chonwy. Yn ogystal, mae 	Dylai unrhyw CDLI newydd sy'n deillio o'r Adolygiad CDLI hwn ddarparu polisiau, cynigion, cyngor ac arweiniad yn ymwneud ag erydu arfordirol, risgiau o lifogydd, diogelwch adnoddau dŵr a diogelwch ansawdd dŵr.	Dylai'r Fframwaith AG gynnwys amcanion yn ymwneud ag ansawdd yr amgylchedd dŵr ar adnoddau dŵr, yn ogystal â rheoli'r risgiau o lifogydd.

Pwnc AAS	Cynlluniau, Rhaglenni a Strategaethau Perthnasol	Trosolwg o Bwrpas a Gofynion Allweddol	Goblygiadau i Adolygiad CDLI Conwy	Goblygiadau i AG
	<p>Strategol Ynni Adnewyddadwy'r Môr, Llywodraeth Cynulliad Cymru (2013) Cynllun Gweithredu Strategol y Môr a Physgodfeydd Llywodraeth Cynulliad Cymru (2015) Cynllun Morol Cenedlaethol Cymru - Drafft Cychwynnol, Llywodraeth Cynulliad Cymru (2015) Adroddiad Tystiolaeth Forol Cymru, Rheoliadau Atal Llygredd Nitradau (Cymru), Cyfarwyddiadau Cynllun Rheoli Adnoddau Dŵr (Cymru) (2016), Egwyddorion Arweiniol Llywodraeth Cymru neu Gynlluniau Rheoli Adnoddau Dŵr sy'n Datblygu ar gyfer 2020 (2016),</p> <p>Risgiau o Lifogydd:</p> <p>Asiantaeth yr Amgylchedd (2015) Cynllun Rheoli Basn Afon Hafren, Cyfoeth Naturiol Cymru (2015) Cynllun Rheoli Basn Afon Dyfrdwy, Cyngor Cefn Gwlad Cymru (Cyfoeth Naturiol Cymru erbyn hyn) (2015) Asesiad Morwedd Cenedlaethol Cymru, Polisi Dros Dro ar Garthu Agregau Morol (Llywodraeth Cynulliad Cymru, 2007), Llywodraeth Cynulliad Cymru (2013) Strategaeth Genedlaethol ar gyfer Rheoli Perygl Llifogydd ac Erydu Arfordirol Cymru, Llywodraeth Cynulliad Cymru (2015) Strategaeth Ddŵr i Gymru, Dŵr Cymru (2008) Strategaeth Rheoli Dŵr Arwyneb, Dŵr Cymru (2014).</p>	<p>Afon Conwy wedi'i dynodi'n un mewn perygl o lifogydd, gan dorri ar draw y morlin gogleddol ac ardal Dyffryn Conwy.</p>		
Aer	<p>Ardaloedd Rheoli Ansawdd Aer ac Ansawdd Aer Gwael:</p> <p>Rheoliadau Safonau Ansawdd Aer (Cymru) (2010), Llywodraeth Cymru, Fframwaith Parth Aer Glân i Gymru (2018).</p>	<p>Mae'r ddogfen hon yn darparu fframwaith ar lefel Cymru mewn perthynas â diogelu a gwella ansawdd aer yn unol â'r cyfyngiadau a osodwyd mewn deddfwriaeth Ewropeaidd.</p>	<p>Dylai unrhyw CDLI newydd sy'n deillio o'r Adolygiad CDLI hwn ddarparu polisiau, cynigion, cyngor ac arweiniad ar gyfer lefelau rheoli ansawdd aer lleol yn briodol yn ardal CBSC.</p>	<p>Dylai'r Fframwaith AG gynnwys amcanion yn ymwneud ag ansawdd aer a dulliau rheoli llygredd aer, yn ogystal â darparu lefelau ansawdd aer derbynol at ddibenion iechyd.</p>
Ffactorau Hinsoddol	<p>Allryiadau Nwy Tŷ Gwydr:</p> <p>Chwyldro Carbon Isel – Datganiad Polisi Ynni Llywodraeth Cynulliad Cymru, Strategaeth Amgylcheddol ar gyfer Cymru, Llywodraeth Cynulliad Cymru (2010), Llywodraeth Cynulliad Cymru (2012) Ynni Cymru: Newid i Economi Carbon Isel, Llywodraeth Cynulliad Cymru (2014) Cynllun Cyflawni Ynni Cymru: Newid i Economi Carbon Isel.</p> <p>Effeithiau newid hinsawdd:</p> <p>Deddf Amgylchedd (Cymru), 2016, Y Pwyllgor ar Newid Hinsawdd (2017) UK Climate Change Risk Assessment 2017 Adroddiad Tystiolaeth, Crynodeb ar gyfer Cymru, Llywodraeth Cynulliad Cymru (2006) Strategaeth Cymru ar y Newid yn yr Hinsawdd, Llywodraeth Cynulliad Cymru (2010), Gwireddu'r Potensial: Strategaeth Swyddi Gwydrd i Gymru, Llywodraeth Cynulliad Cymru (2010), Llywodraeth Cynulliad Cymru (2011) Datganiad Polisi: Paratoi ar gyfer y Newid yn yr Hinsawdd, Llywodraeth Cynulliad Cymru (2011) Paratoi ar gyfer y Newid yn yr Hinsawdd: Cynllun Cyflawni ar gyfer Ymaddasu, Llywodraeth Cynulliad Cymru (2016).</p>	<p>Mae'r dogfennau hyn yn darparu fframwaith ar lefel Cymru i ymateb i'r angen i liniaru ac addasu i newid yn yr hinsawdd. Canolbwyntia'r fframwaith ar geisio digarboneiddio sectorau economaidd allweddol, gan annog creu ynni carbon isel a gwella'r ddibyniaeth ar yr amgylchedd naturiol. Yn benodol:</p> <ul style="list-style-type: none"> Nod Deddf Amgylchedd (Cymru), 2016, Y Pwyllgor ar Newid Hinsawdd (2017) yw gosod y rheolau a'r canllawiau ar gyfer Cymru ac awdurdodau lleol i liniaru bygythiad cynyddol newid hinsawdd trwy raglen ar gyfer digarboneiddio a helpu Cymru i leihau ei hallyriadau carbon; a, Nod Paratoi Cymru ar gyfer Newid yn yr Hinsawdd: Cynllun Cyflawni Addasu yw gosod y canllawiau ar gyfer addasu newid hinsawdd ar draws Cymru, gan adeiladu parodrwydd a gwydnwch Cymru ac awdurdodau lleol yn wyneb digwyddiadau cysylltiedig â newid hinsawdd y dyfodol fel llifogydd arfordirol a stormydd difrifol. 	<p>Dylai unrhyw CDLI newydd sy'n deillio o'r Adolygiad CDLI hwn ddarparu polisiau, cynigion, cyngor ac arweiniad ar atal effeithiau amgylcheddol a achoswyd gan ailddatblygiad lleol ac wrth fynd ar drywydd ynni adnewyddadwy lle bo'n bosibl.</p>	<p>Dylai'r Fframwaith AG gynnwys amcanion yn ymwneud â defnyddio ynni adnewyddadwy, effeithlonrwydd adnoddau, trafniadaeth gynaliadwy, allyriadau nwyon tŷ gwydr a lliniaru newid mewn hinsawdd yn ardal CBSC.</p>

Pwnc AAS	Cynlluniau, Rhaglenni a Strategaethau Perthnasol	Trosolwg o Bwrpas a Gofynion Allweddol	Goblygiadau i Adolygiad CDLI Conwy	Goblygiadau i AG
Asedau Perthnasol	<p>Isadeiledd Cludiant: Llywodraeth Cynulliad Cymru (2008) Cymru'n Un: Cysylltu'r Genedl, Llywodraeth Cynulliad Cymru (2008) Strategaeth Drafnidiaeth Cymru, Llywodraeth Cynulliad Cymru (2012) Cynllun Buddsoddi yn Seilwaith Cymru, Llywodraeth Cynulliad Cymru (2013) Deddf Teithio Llesol (Cymru), Llywodraeth Cynulliad Cymru (2016) Cynllun Gweithredu Teithio Llesol ar gyfer Cymru.</p> <p>Isadeiledd gwasanaethau: Sbarduno Economi Cymru, Comisiwn Datblygu Cynaliadwy (2009) Carbon Isel Cymru, Llywodraeth Cynulliad Cymru (2015) Twf Gwyrdd Cymru: Ynni Lleol, Llywodraeth Cynulliad Cymru (2016) Effeithlonrwydd Ynni yng Nghymru: Strategaeth ar gyfer y 10 mlynedd nesaf 2016-2026, Llywodraeth Cynulliad Cymru (2017) Polisi Adnoddau Naturiol.</p> <p>Rheoli Gwastraff: Llywodraeth Ei Mawrhydi (2010) Mesur Gwastraff (Cymru) 2010, Llywodraeth Cynulliad Cymru (2010) Tuag at Ddyfodol Diwastraff: Cymru'n Un: Cenedl Un Blaned. Y Ddogfen Strategaeth Wastraff Gyffredinol ar gyfer Cymru.</p> <p>Adnoddau naturiol: Cyfoeth Naturiol Cymru (2015) Rhaglen LIFE Natura 2000 ar gyfer Cymru Cyfoeth Naturiol Cymru (2016) Adroddiad o Gyflwr Adnoddau Naturiol (SoNaRR), Llywodraeth Cynulliad Cymru (2012) Cynnal Cymru Fyw: Papur Gwyrdd ar Ddull Newydd o Reoli Cyfoeth Naturiol yng Nghymru.</p>	Mae'r dogfennau hyn yn darparu fframwaith ar lefel Cymru mewn perthynas â'r isadeiledd gwasanaethau a rheoli gwastraff, diogelu adnoddau naturiol, strategaethau datblygu isadeiledd a chynlluniau buddsoddi, a strategaethau a pholisïau cludiant.	Dylai unrhyw CDLI newydd sy'n deillio o'r Adolygiad CDLI hwn ddarparu polisiau, cynigion, cyngor ac arweiniad ar gyfer gwella a diogelu Asedau Perthnasol yn ardal CBSC.	Dylai'r Fframwaith AG gynnwys amcanion yn ymwneud â rheoliadau gwastraff, diogelu cyfoeth naturiol, rheoli adnoddau a thwf gwyrdd.
Treftadaeth Ddiwylliannol	<p>Asedau Hanesyddol: Deddf Amgylchedd (Cymru) 2016, Deddf Amgylchedd Hanesyddol (Cymru) 2016, Llywodraeth Cynulliad Cymru (2017) Golau yn y Gwyl: Gweledigaeth ar gyfer diwylliant yng Nghymru (2016), Llywodraeth Cynulliad Cymru (2017) Nodyn Cyngor Technegol (TAN) 24: Yr Amgylchedd Hanesyddol (2017),</p> <p>Y Gymraeg: Gwerthfawrogi Amgylchedd Hanesyddol Cymru Llywodraeth Cynulliad Cymru (2010), Mesur y Gymraeg (Cymru) 2011, Cymraeg 2050 Miliwn o Siaradwyr, Llywodraeth Cynulliad Cymru.</p>	Mae'r dogfennau hyn yn darparu fframwaith ar lefel Cymru mewn perthynas â diogelu treftadaeth ddiwylliannol; gan gynnwys asedau treftadaeth a'r defnydd o'r Gymraeg.	Dylai unrhyw CDLI newydd sy'n deillio o'r Adolygiad CDLI hwn ddarparu polisiau, cynigion, cyngor ac arweiniad i ddiogelu, gwarchod a chyflwyno treftadaeth ddiwylliannol a lle bo'n bosibl, cynnwys y Gymraeg ble bynnag y bo'n berthnasol yn ardal CBSC.	Dylai'r Fframwaith AG gynnwys amcanion yn ymwneud â diogelu asedau treftadaeth ddiwylliannol.
Tirwedd	Cofrestr o Dirweddau o Ddiddordeb Hanesyddol, Llywodraeth Cynulliad Cymru (parhaus) Rhaglen LANDMAP, Llywodraeth Cymru, Tirweddau'r Dyfodol: Cyflawni ar gyfer Cymru (2017). Deddf Amgylchedd (Cymru) 2016.	Mae'r dogfennau hyn yn darparu fframwaith ar lefel Cymru mewn perthynas â diogelu a mapio adnoddau naturiol, tirweddau gwarchodedig a phwysig o ddiddordeb hanesyddol.	Dylai unrhyw CDLI newydd sy'n deillio o'r Adolygiad CDLI hwn ddarparu polisiau, cynigion, cyngor ac arweiniad i ddiogelu tirweddau gwarchodedig ac adnoddau naturiol yn ardal CBSC.	Dylai'r Fframwaith AG gynnwys amcanion yn ymwneud â nodweddion tirwedd, cymeriad y dirwedd ac effeithiau gwledol.
Effeithiau Cydgysylltiedig	Deddf Amgylchedd (Cymru), 2016, Deddf Cynllunio (Cymru) 2015, Llywodraeth Cynulliad Cymru (2008) Pobl, Lleoedd, Dyfodol – Cynllun Gofodol Cymru, Llywodraeth Cynulliad Cymru (2009) Cymru'n Un: Cenedl Un Blaned, Cynllun Datblygu Cynaliadwy Newydd i Gymru (2018),	Mae'r dogfennau hyn yn darparu fframwaith ar lefel Cymru mewn perthynas â datblygu trefol a gwledig cynaliadwy, datblygiad rhanbarthol dinesig a chynllunio gofodol.	Dylai unrhyw CDLI newydd sy'n deillio o'r Adolygiad CDLI hwn ddarparu polisiau, cynigion, cyngor ac arweiniad i llynu wrth ganllawiau datblygu cynaliadwy lle bo'n bosibl yn ardal CBSC.	Dylai'r Fframwaith AG gynnwys amcanion yn ymwneud â thargedau datblygu cynaliadwy.

Pwnc AAS	Cynlluniau, Rhaglenni a Strategaethau Perthnasol	Trosolwg o Bwrpas a Gofynion Allweddol	Goblygiadau i Adolygiad CDLI Conwy	Goblygiadau i AG
	Llywodraeth Cynulliad Cymru (2011) Cynllun Datblygu Gwledig Cymru (2014-2020), Llywodraeth Cynulliad Cymru (2012) Adroddiad Terfynol Dinas-Ranbarthau, Llywodraeth Cynulliad Cymru (2016) Polisi Cynllunio Cymru – Rhifyn 9, Llywodraeth Cynulliad Cymru (2016) Llywodraeth Cynulliad Cymru Y Rhaglen Lywodraethu, Symud Cymru Ymlaen 2016-2021, Llywodraeth Cynulliad Cymru: Y Sgwrs Genedlaethol – Y Gymru a Garem, Diwygio Llywodraeth Leol: Cadernid ac Adnewyddiad – Papur Gwyn Llywodraeth Cynulliad Cymru (Ionawr 2017)			
Rhanbarthol				
	Bargen Twf y Gogledd (yn dod i'r amlwg)	<p>Disgwylir i Fargen Twf y Gogledd Cymru sy'n dod i'r amlwg gatalyddu buddsoddiad o ryw £1.3biliwn yn yr economi ranbarthol, o £380miliwn o gyllid y Llywodraeth. Bydd y buddsoddiad yn cael ei wneud ar y cyd gan lywodraethau Cymru a'r DU.</p> <ul style="list-style-type: none"> Ar hyn o bryd, mae'r fargen dwf arfaethedig yn cynnwys 26 prosiect potensial fel rhan o 8 rhaglen dwf economaidd ar wahân, gyda'r nod o gyflawni rhanbarth "call, gwydn a chysylltiedig", Mae prosiectau borgen dwf potensial yn cynnwys datblygiadau tir ac eiddo, mynediad call i ynni, cysylltedd digidol a chludiant strategol. Mae'n bwysig nodi nad yw'r rhestr gyflawn o brosiectau wedi'i chyhoeddi eto. 		
Leol (CBSC ac Awdurdodau Lleol Cyfagos) – caiff pob fframwaith deddfwriaethol a pholisi eu llywio gan fframweithiau Cymraeg, y DU, Ewropeaidd a Rhyngwladol perthnasol lefel uwch				
Poblogaeth (gan gynnwys materion cymdeithasol-economaidd perthnasol)	<p>Llywodraethiant ac Unedau Daearyddol Ystadegol:</p> <p>Un Conwy 2012-2025, Cynllun Corfforaethol 2017-2022 Cyngor Bwrdeistref Sirol Conwy</p> <p>Demograffeg, Anghydraddoldeb, Eithrio Cymdeithasol ac Amddifadedd:</p> <p>Cynllun Cydraddoldeb Strategol Conwy 2016-2020, Asesiad Lles Conwy a Sir Ddinbych (2017)</p> <p>Tai:</p> <p>Strategaeth Tai Lleol Conwy 2018-2023, Cyd-astudiaeth Argaeledd Tir ar gyfer Tai Conwy (JHLAS).</p> <p>Isadeiledd Cymunedol:</p> <p>Cynllun Gweithredu Partneriaeth Diogelwch Cymunedol Conwy, Cynllun Gwasanaeth Gofal Cymdeithasol, Cynllun Gwasanaeth Datblygu Cymunedol, Cynllun Gwasanaeth Theatrau a Chynadleddau, Asesiad Awyr Agored Conwy, Strategaeth Digwyddiadau Conwy 2014-2020, Fframwaith Partneriaeth Diogelwch Cymunedol Conwy (Polisi Ymddygiad Gwrthgymdeithasol)</p>	<p>Mae polisiau lleol mewn perthynas â materion cymdeithasol-economaidd yn mynd i'r afael yn fras â'r themâu canlynol:</p> <ul style="list-style-type: none"> Gwella ansawdd bywyd i bawb; Diogelu a gwella'r amgylchedd; Cynyddu ffyniant; Cyflawni cymunedau mwy diogel a chynhwysol; Cyflawni Bwrdeistref Sirol iachach; a Sicrhau tai ansawdd da a thai i bawb. <p>Mae Asesiad Lles Conwy a Sir Ddinbych (2018) yn crynhoi'r heriau i Les Economaidd, Amgylcheddol a Chymdeithasol sy'n effeithio ar drigolion ardal CBSC, fel y bo'n ofynnol dan Ddeddf Llesiant Cenedlaethau'r Dyfodol (Cymru) 2015. Wedi'i lywio gan yr Asesiad Lles, mae Cynllun Lles Bwrdd Gwasanaethau Cyhoeddus Conwy a Sir Ddinbych (2018-2023) yn dynodi newidiadau polisi a chamau gweithredu i wella iechyd a lles y boblogaeth yn ardal CBSC;</p> <ul style="list-style-type: none"> Cynllun gwaith i lywio gwelliant rhannu gwybodaeth a gwasanaethau cymorth i blant yn ystod y 1000 diwrnod cyntaf o fywyd; Cryfhau ac ehangu isadeiledd cymunedol yn ardal CBSC; Gweithredu polisi ychwanegol i greu cymunedau diogel, hyderus a mynd i'r afael â throsedd, anhrefn ac ymddygiad gwrthgymdeithasol; Gweithio i hyrwyddo cydlynid cymunedol a diwyllianau yn y gweithle; a Hyrwyddo uwchsgilio'r gweithlu er mwyn lleihau anghydraddoldeb economaidd. <p>Yn ogystal, mae Un Conwy 2012-2025 wedi'i datblygu fel y ddogfen allweddol a fydd yn cael ei defnyddio'n bennaf i arwain yr CDLI lle bydd yr wyth canlyniad a ddynodir yn cael eu gwirio yn erbyn y rhestr o amcanion CDLI. Mae'r polisi'n ymdrin yn fras â'r materion cymdeithasol-economaidd a amlinellir uchod.</p> <p>Mae Fframwaith Partneriaeth Diogelwch Cymunedol Conwy (Polisi Ymddygiad Gwrthgymdeithasol) yn rhoi manylion polisi a gweithdrefn CBSC mewn perthynas ag</p>	<p>Dylai unrhyw CDLI newydd sy'n deillio o'r Adolygiad CDLI hwn ddarparu polisiau, cynigion, cyngor ac arweiniad yn ymwneud â lles a ffyniant ar gyfer y gymuned yn ardal CBSC.</p>	<p>Dylai'r Fframwaith AG gynnwys amcanion yn ymwneud â chreu polisiau derbyniol er lles y boblogaeth. Dylai ansawdd gwasanaethau cymdeithasol, darparu swyddi, deddfwriaeth cydraddoldeb a thargedau twf economaidd mewn ffordd holistaidd.</p>

Pwnc AAS	Cynlluniau, Rhaglenni a Strategaethau Perthnasol	Trosolwg o Bwrpas a Gofynion Allweddol	Goblygiadau i Adolygiad CDLI Conwy	Goblygiadau i AG
		atal a lliniaru digwyddiadau ymddygiad gwrthgymdeithasol a diogelwch cymuned CBSC.		
Iechyd Dynol	Iechyd Corfforol: Cynllun Gweithredu Heneiddio'n Dda yng Nghonwy (2015-2019). Cynllun Teithio Llesol i Gonwy.	<p>Mae'r polisiau iechyd sy'n berthnasol i ardal CBSC yn mynd i'r afael â materion yn cwmpasu cynhwysiant cymdeithasol, ffordd o fyw a iechyd a gofal cymdeithasol.</p> <p>Mae Asesiad Lles Conwy a Sir Ddinbych (2018) yn crynhoi'r heriau i Les Economaidd, Amgylcheddol a Chymdeithasol sy'n effeithio ar drigolion ardal Conwy, fel sy'n ofynnol dan Ddeddf Llesiant Cenedlaethau'r Dyfodol (Cymru) 2015. O gael ei lywio gan yr Asesiad Lles, mae Cynllun Lles Bwrdd Gwasanaethau Cyhoeddus Conwy a Sir Ddinbych (2018-2023) yn gosod amcanion iechyd allweddol gan gynnwys;</p> <ul style="list-style-type: none"> Gwella gwybodaeth iechyd a chyfleusterau i rieni yn eu harddegau a'u teuluoedd; Defnyddio'r gwersi a ddysgwyd gan y Prosiect Plismona Perygl Ymyrraeth Gynnar ac Atal i gefnogi plant a phobl ifanc diamddiffyn; a <p>Lansiwyd 'Heneiddio'n Dda yng Nghonwy' fel partneriaeth pum mlynedd llywodraeth genedlaethol a lleol ac asiantaethau cyhoeddus a thrydydd sector mawr yng Nghonwy. Mae'r rhaglen yn canolbwyntio ar 5 thema allweddol;</p> <ul style="list-style-type: none"> Cymunedau Cyfeillgar i Oedran; Cymunedau Cefnogol i Dementia; Atal Cwmpiadau; Cyfleoedd am Gyflogaeth, Dysgu a Sgiliau Newydd; ac Unigedd ac Ynysu. 	Dylai unrhyw CDLI newydd sy'n deillio o'r Adolygiad CDLI hwn ddarparu polisiau, cynigion, cyngor ac arweiniad yn ymwneud â thargedau gofal iechyd a osodwyd gan CBSC yn eu hardal CDLI.	Dylai'r Fframwaith AG gynnwys amcanion yn ymwneud â mynd i'r afael â materion iechyd a chreu canllawiau iechyd a diogelwch digonol.
Bioamrywiaeth, Fflora a Ffawna	Cynllun Gweithredu Bioamrywiaeth Lleol Conwy	Nod y Cynllun Gweithredu Bioamrywiaeth Lleol yw mapio/mesur bioamrywiaeth a dynodi ei bwysigrwydd ar gyfer ardal CBSC. Mae'n cwmpasu'r ardal yn y sir y tu allan i ddynodiad Parc Cenedlaethol Eryri ac mae'n cynnwys rhestr o rywogaethau sydd o bryder i gadwraeth.	Dylai unrhyw CDLI newydd sy'n deillio o'r Adolygiad CDLI hwn ddarparu polisiau, cynigion, cyngor ac arweiniad i ddiogelu a gwella bioamrywiaeth, fflora a ffawna yn ardal CBSC.	Dylai'r Fframwaith AG gynnwys amcanion yn ymwneud â chadwraeth, diogelwch a gwella buddiannau bioamrywiaeth.
Pridd a Thir	Dd/B			
Dŵr	Strategaeth Rheoli Risg o Lifogydd Lleol Conwy (2013), Asesiad Risg o Lifogydd Llanw Conwy,	<p>Nod yr asesiad risg o lifogydd lleol a strategaethau rheoli yw gosod dulliau lliniaru ac addasu amrywiol ar draws y sir i leihau effeithiau llifogydd difrifol.</p> <ul style="list-style-type: none"> Dynodwyd Conwy yn un o brif awdurdodau llifogydd lleol Cymru ac felly mae angen paratoi strategaeth rheoli risg o lifogydd lleol; Nodwyd bod llifogydd ar hyd arfordir gogleddol Conwy yn cyflwyno "risg difrifol i bobl, yr economi a'r amgylchedd" sy'n deillio o effeithiau newid yn yr hinsawdd. 	Dylai unrhyw CDLI newydd sy'n deillio o'r Adolygiad CDLI hwn ddarparu polisiau, cynigion, cyngor ac arweiniad yn ymwneud ag erydu arfordirol, risgiau o lifogydd, diogelu adnoddau dŵr a diogelu ansawdd dŵr.	Dylai'r Fframwaith AG gynnwys amcanion yn ymwneud ag ansawdd yr amgylchedd dŵr ac adnoddau dŵr, yn ogystal â rheoli'r risgiau o lifogydd.
Aer	Dd/B			
Ffactorau Hinsoddol	Gollyngiadau Nwyon Tŷ Gwydr; Strategaeth Rheoli Carbon CBSC 2018 - 2023	Mae'r Strategaeth Rheoli Carbon newydd ar gyfer ardal CBSC yn ymateb i'r angen i CBSC gyfrannu at liniaru newid mewn hinsawdd a digarboneiddio sectorau economaidd allweddol. Mae'r strategaeth yn cynnwys ystyried rôl ynni adnewyddadwy wrth liniaru newid yn yr hinsawdd.	Dylai unrhyw CDLI newydd sy'n deillio o'r CDLI hwn ddarparu polisiau, cynigion, cyngor ac arweiniad yn ymwneud â lliniaru ac addasu newid mewn hinsawdd. Yn benodol, dylai'r Adolygiad CDLI gynllunio ar gyfer isadeiledd wedi'i uwchraddio a newydd i gefnogi digarboneiddio sectorau economaidd allweddol yn ardal CBSC. Felly, dylai'r CDLI newydd gynnwys fframwaith polisi i gefnogi'r gwaith o leoli technolegau ynni adnewyddadwy a rhwydweithiau gwres mewn mannau priodol.	Dylai'r Fframwaith AG gynnwys amcanion yn ymwneud â lliniaru ac addasu newid yn yr hinsawdd. Yn rhan o hyn, dylai Amcanion AG perthnasol neu Gwestiynau Arweiniad cysylltiedig fynd i'r afael â'r angen i leoli ynni adnewyddadwy gan greu gosodiadau mewn lleoliadau priodol.
Asedau Perthnasol	Defnydd Tir; Adroddiad Amgylcheddol CBSC 2016/2017 Isadeiledd Cludiant; Growth Track 360 (Gogledd Cymru) Cynllun Trafnidiaeth Lleol ar y Cyd Gogledd Cymru	<p>Mae'r polisiau hyn yn darparu arweiniad ar gyfer gostwng traffig ar y ffyrdd, diogelwch y ffyrdd, cludiant cyhoeddus, parcio, rheoli'r rhwydwaith cludiant a; beicio a cherdded.</p> <p>Nod y polisi cynllun gwastraff rhanbarthol yw darparu fframwaith cynllunio defnydd tir ar lefel ranbarthol. Bydd pob Awdurdod Cynllunio Lleol yn datblygu y gwasanaeth sy'n gweddu orau i'w hanghenion ac yn rheoli eu gwastraff eu hunain.</p>	Dylai unrhyw CDLI newydd sy'n deillio o'r CDLI hwn ddarparu polisiau, cynigion, cyngor ac arweiniad yn ymwneud â darparu cludiant rhesymegol.	Dylai'r Fframwaith AG gynnwys amcanion yn ymwneud â thwf asedau perthnasol.

Pwnc AAS	Cynlluniau, Rhaglenni a Strategaethau Perthnasol	Trosolwg o Bwrpas a Gofynion Allweddol	Goblygiadau i Adolygiad CDLI Conwy	Goblygiadau i AG
	<p>Isadeiledd gwasanaethau; Asesiad Ynni Adnewyddadwy Conwy,</p> <p>Rheoli Gwastraff; Cynllun Gwastraff Rhanbarthol Gogledd Cymru</p> <p>Adnoddau naturiol; Bwrdd Gwasanaethau Cyhoeddus Conwy a Sir Ddinbych, Asesiad Lles Conwy</p>	<p>Mae Asesiad Lles Conwy a Sir Ddinbych yn crynhoi'r heriau i Les Economaidd, Amgylcheddol a Chymdeithasol ar gyfer trigolion ardal Conwy yn unol â Deddf Llesiant Cenedlaethau'r Dyfodol (Cymru) 2015. O gael ei lywio gan yr Asesiad Lles, mae Cynllun Lles Lleol Conwy a Sir Ddinbych (2018-2023) yn dynodi mesurau polisi strategol i wella lles, gan gynnwys:</p> <ul style="list-style-type: none"> Adeiladu ar y sail dystiolaeth sydd ohoni i wella ansawdd a mynediad i le agored; ac Annog ymwneud y gymuned wrth reoli lleoedd agored trwy gynllun y Faner Las. <p>Mae Adroddiad Amgylcheddol CBSC yn darparu crynodeb flynyddol o berfformiad amgylcheddol CBSC ac yn darparu asesiad o gynnydd CBSC yn erbyn eu hamcanion amgylcheddol. Mae hyn yn cynnwys diweddariadau ar reoli gwastraff, defnydd CBSC o adnoddau naturiol, gollyngiadau nwyon tŷ gwydr a mesurau eraill i ddiogelu'r amgylchedd.</p>		
Treftadaeth Ddiwylliannol	<p>Asedau Hanesyddol; Cynllun Rheoli Cyrchfannau Conwy 2015 – 2018, Cynllun Rheoli Treftadaeth y Byd – Cestyll a Muriâu Tref y Brenin Edward 2016 – 2026,</p> <p>Y Gymraeg; Strategaeth Addysg Gymraeg, Strategaeth Iaith Gymraeg Conwy, Cynllun Strategol Cymraeg mewn Addysg Conwy 2017 -2020, Cynllun Lles Bwrdd Gwasanaethau Cyhoeddus Conwy (2018), Asesiad Bwrdd Gwasanaethau Cyhoeddus Conwy o Les Lleol Ebrill (2017), Strategaeth Iaith Gymraeg Cyngor Bwrdeistref Sirol Conwy.</p>	<p>Mae Cynllun Rheoli Cyrchfannau Conwy (2015) yn gosod yr uchelgeisiau twristaidd ar gyfer y sir – gyda'r nod o annog twf yr economi leol trwy gyfalafu ar asedau hanesyddol a naturiol lleol (e.e. Tŵr Conwy)</p> <p>Mae Strategaeth Iaith Gymraeg Pum Mlynedd Cyngor Bwrdeistref Conwy (2017-2020) yn disgrifio sut bydd CBSC yn anelu at godi proffil y Gymraeg a diwylliant Cymru gyda'i drigolion a'i weithwyr.</p> <p>Mae Asesiad Lles Conwy a Sir Ddinbych yn crynhoi'r heriau i Les Economaidd, Amgylcheddol a Chymdeithasol ar gyfer trigolion yn ardal Conwy yn unol â Deddf Llesiant Cenedlaethau'r Dyfodol (Cymru) 2015. Wedi'i lywio gan yr Asesiad Lles, mae Cynllun Lles Lleol Conwy a Sir Ddinbych (2018-2023) yn dynodi'r mesurau polisi strategol i wella lles, gan gynnwys:</p> <ul style="list-style-type: none"> Gweithio i fwyhau'r budd i drigolion CBSC rhag asedau diwylliannol, adeiledig a naturiol sy'n deall treftadaeth Cymru trwy fapio safleoedd ac adeiladau, gan hyrwyddo'r defnydd o'r Gymraeg a hyrwyddo ymwybyddiaeth o fanteision yr asedau hyn. 	Dylai unrhyw CDLI newydd sy'n deillio o'r CDLI hwn ddarparu polisiau, cynigion, cyngor ac arweiniad yn ymwneud â chadw a hyrwyddo'r Gymraeg a hyrwyddo lles economaidd, amgylcheddol a chymdeithasol ardal CBSC.	Dylai'r Fframwaith AG gynnwys amcanion yn ymwneud â chadw asedau treftadaeth ddiwylliannol.
Tirwedd	Dd/B			
Effeithiau Cydgysylltiedig	Y Lle Perffaith ar gyfer Busnes a Thwf – Strategaeth Twf Economaidd Conwy 2017—2027, Adolygiad o Dir Cyflogaeth Conwy, Strategaeth Datblygu Gwledig Conwy, Gweledigaeth Twf Bwrdd Uchelgais Economaidd Gogledd Cymru a'i strategaethau cefnogol: Cynllun Sgiliau a Chyflogaeth Ranbarthol Gogledd Cymru, Cynllun Cysylltedd ac Isadeiledd Gogledd Cymru, Strategaeth Ymwneud Cymunedol Cyngor Bwrdeistref Sirol Conwy, CDLI 10 Prif Gynllun Bae Colwyn (2011), Cynllun Fesul Cyfnod Prif Gynllun Cymysg Conwy	Mae'r dogfennau hyn yn dynodi set ystod eang o heriau cymdeithasol-economaidd a lles sy'n effeithio ar drigolion yn ardal CBSC ac yn dynodi amcanion lles, strategaeth gynaliadwyedd a mesurau cysylltiedig i fynd i'r afael â'r rhain.	Dylai unrhyw CDLI newydd sy'n deillio o'r CDLI hwn ymateb i'r amcanion lles a ddynodwyd yn lleol a dangos cydymffurfiaeth â Deddf Llesiant Cenedlaethau'r Dyfodol (Cymru) 2015.	Dylai'r Fframwaith AG gynnwys amcanion yn ymwneud â phob agwedd ar iechyd a lles, gan gynnwys pob un o'r amcanion lles a ddiffiniwyd yng Nghynllun Lles Lleol Conwy a Sir Ddinbych 2018 – 2023.

B.3 Adolygiad o Ofynion y Polisi Cynllunio Cenedlaethol.

A.4.8 Mae Tabl B.2 yn cyflwyno adolygiad o bolisiau ac arweiniad cynllunio cenedlaethol Cymru er mwyn dynodi gofynion polisi allweddol a fydd yn cael eu hystyried yn Adolygiad CDLI. Sylwer, er bod polisi cynllunio cenedlaethol yn cael ei gynnwys ym Mholisi Cynllunio Cymru (PPW) - 9^{fed} Rhifyn (2015) ar hyn o bryd, cyhoeddwyd fersiwn ddrafft o PPW - 10^{fed} Rhifyn at ddibenion ymgynghori yn y Gwanwyn 2018. Yn ei hanfod, ail-saerniwyd Rhifyn 10 PPW yn themâu polisi sy'n ymwneud â nodau lles yn unol â Deddf Llesiant Cenedlaethau'r Dyfodol (Cymru) 2015. Mae PPW - 10^{fed} Rhifyn hefyd yn cynnwys diweddariadau polisi lle bo angen i adlewyrchu strategaethau a pholisiau newydd Llywodraeth Cynulliad Cymru.

Tabl B.2: Goblygiadau Polisi Cynllunio Cenedlaethol Cymru ar gyfer yr Adolygiad o CDLI

Pwnc AAS	Cynlluniau, Rhaglenni a Strategaethau Perthnasol	Trosolwg o Bwrpas a Gofynion Allweddol	Goblygiadau i Adolygiad CDLI Conwy	Goblygiadau i AG
Dogfennau Polisi Cymeradwy				
Poblogaeth (gan gynnwys materion cymdeithasol-economaidd perthnasol)	Polisi Cynllunio Cymru (2015), Llywodraeth Cynulliad Cymru (2015) Nodyn Cyngor Technegol (TAN) 1: Cyd-astudiaethau Argaeledd Tir ar gyfer Tai, Llywodraeth Cynulliad Cymru (2006) Nodyn Cyngor Technegol (TAN) 2: Cynllunio a Thai Fforddiadwy, Llywodraeth Cynulliad Cymru (2016) Nodyn Cyngor Technegol (TAN) 4: Adwerthu a Datblygu Masnachol, Llywodraeth Cynulliad Cymru (2010) Nodyn Cyngor Technegol (TAN) 6: Cynllunio ar gyfer Cymunedau Gwledig Cynaliadwy, Llywodraeth Cynulliad Cymru (2009) Nodyn Cyngor Technegol (TAN) 16: Chwaraeon, Adloniant ac Awyr Agored, Llywodraeth Cynulliad Cymru (2014) Nodyn Cyngor Technegol (TAN) 23: Datblygu Economaidd, Nodyn Cyngor Technegol (TAN) 13: Twristiaeth, Llywodraeth Cynulliad Cymru (2013)	<p>Mae'r dogfennau hyn yn gofyn bod CDLlau yn cael eu paratoi er mwyn:</p> <ul style="list-style-type: none"> ▪ Cydlynu datblygiad gyda darpariaeth isadeiledd; ▪ Cefnogi polisiau a strategaethau economaidd cenedlaethol, rhanbarthol a lleol; ▪ Cysoni swyddi a gwasanaethau gyda thai, ble bynnag y bo'n bosibl, er mwyn lleihau'r angen i deithio, yn enwedig yn y car; ▪ Hyrwyddo'r aildddefnydd o dir a ddatblygwyd yn flaenrol, gwag ac wedi'u tanddefnyddio; ▪ Cyflwyno cyfleoedd adfywio a chyflogaeth gorfforol i gymunedau dan anfantais; ▪ Arwain a rheoli datblygu economaidd i hwyluso mentrau adfywio a hyrwyddo cynaliadwyedd amgylcheddol a chymdeithasol; ▪ Adlewyrchu gwaith gydag awdurdodau cyfagos a rhanddeiliaid perthnasol eraill i gynllunio'n strategol ar gyfer darpariaeth tir cyflogaeth; ▪ Cael sail dystiolaeth ddiweddar a phriodol i fod yn sail i gefnogi dewisiadau polisi a dyraniadau tir ar gyfer datblygu economaidd; ▪ Gosod gweledigaeth economaidd seiliedig ar dystiolaeth ar gyfer yr ardal, gan gynnwys asesiad bras o newid disgwylidig mewn cyflogaeth gan ddefnydd sector a thir eang; ▪ Darparu targedau ar ddarpariaeth tir ar gyfer defnyddiau cyflogaeth (Dosbarthiadau B1-B8), gan ddangos newid clir mewn tir/arwynebedd llawr ar gyfer swyddfeydd a diwydiant/warysau ar wahân, a diogelu'r safleoedd hyn rhag datblygiad amhriodol; ▪ Cynnwys polisiau'n ymwneud â datblygiad i'r dyfodol ar safleoedd cyflogaeth presennol i'w diogelu rhag datblygiad amhriodol – er mwyn annog adfywiad ac aildddefnyddio safleoedd sy'n parhau i fod yn addas ac mewn angen am gyflogaeth – i reoli rhyddhau safleoedd cyflogaeth diangen i ddefnyddiau eraill; ▪ Ceisio darparu'r swm iawn o dir a chymysgedd ansoddol o safleoedd i fodloni'r galw yn y farchnad am ddefnyddiau datblygu economaidd; ▪ Cynnig lleoliadau penodol ar gyfer y diwydiannau angenrheidiol hynny sy'n andwyol i amwynder ac a allai fod yn ffynhonnell llygredd; ▪ Ceisio hyrwyddo a hwyluso datblygiad a fydd yn cyflawni adfywiad ffisegol; ▪ Blaenoriaethu safleoedd sy'n cyflwyno cyfleoedd gwaith a hyfforddiant priodol i gymunedau dan anfantais; 	Dylai unrhyw CDLI newydd sy'n deillio o'r CDLI hwn ddarparu polisiau, cynigion, cyngor ac arweiniad yn ymwneud â materion cymdeithasol-economaidd a phoblogaeth berthnasol yn ardal CBSC.	Dylai'r Fframwaith AG gynnwys amcanion yn ymwneud â materion cymdeithasol-economaidd gan gynnwys cystadleurwydd economaidd a thwf economaidd, darparu cyflogaeth, lles cymdeithasol, tai a lle agored.

Pwnc AAS	Cynlluniau, Rhaglenni a Strategaethau Perthnasol	Trosolwg o Bwrpas a Gofynion Allweddol	Goblygiadau i Adolygiad CDLI Conwy	Goblygiadau i AG
		<ul style="list-style-type: none"> ▪ Canolbwyntio datblygiad sy'n denu niferoedd mawr o bobl, gan gynnwys adwerthu a swyddfeydd, yng nghanol dinasoedd, trefi a phentrefi; ▪ Cynnwys polisiau seiliedig ar feini prawf i ddelio â datblygiad heb fod yn benodol a ddyrannwyd yn y cynllun datblygu a helpu ymateb i newid annisgwyl; ▪ Cynnwys polisiau ar y cwmpas ar gyfer datblygu economaidd newydd ac aneddiadau gwledig cyfagos a dynodi safleoedd addas. Mewn ardaloedd gwledig anghysbell ac aneddiadau llai o faint, dylid ystyried dull seiliedig ar feini prawf; ▪ Cynnwys polisiau sy'n annog ffermydd i arallgyfeirio a chyfleoedd datblygu gwledig newydd; ▪ Dynodi parthau diogelu o gwmpas sefydliadau sy'n cadw sylweddau peryglus a diogelu gallu sefydliadau presennol i weithredu neu ehangu trwy atal datblygiad cynyddrannol defnyddiau diamddiffyn yng nghyffiniau'r safleoedd hynny; ▪ Mabwysiadu'r egwyddor 'canol trefi yn gyntaf' gan roi ystyriaeth bob amser i ganolfan sydd eisoes yn bodoli; ▪ Sefydlu hierarchaeth adwerthu leol sy'n dynodi natur, math a'r rôl strategol i'w pherfformio gan ganolfannau adwerthu a masnachol; ▪ Gosod mesurau i adfywio canolfannau penodol, fel y bo'n briodol, gan gynnwys cysylltu â strategaethau ledled y ganolfan, prif gynlluniau a chynlluniau lleoedd; ▪ Hyrwyddo canolfannau adwerthu a masnachol bywiog, deniadol ac ymarferol; ▪ Dynodi ffiniau canolfannau adwerthu a masnachol yn yr hierarchaeth ar y map cynigion; ▪ Dyrannu safleoedd at ddefnyddiau canolfan adwerthu a masnachol lle asesir bod angen meintiol neu ansoddol a lle mae maint a graddfa yn unol â'r strategaeth adwerthu. Dylid dynodi safleoedd gan ddefnyddio'r dull canlyniadol a, lle bo'n briodol, eu hasesu am eu heffaith ar ganolfannau eraill; ▪ Cynnwys polisi seiliedig ar feini prawf y gallir barnu cynigion sy'n dod ymlaen ar safleoedd heb eu clustnodi yn eu herbyn; ▪ Gosod polisiau ar gyfer prif ardaloedd ac ardaloedd eilaidd lle bo'n briodol; ▪ Datblygu polisiau sy'n delio'n hyblyg â newidiadau i adeiladau presennol; ▪ Cynnwys polisiau'n ymwneud â datblygiad i'r dyfodol ar safleoedd adwerthu presennol i'w diogelu rhag datblygiad amhriodol a rheoli'r gwaith o ryddhau safleoedd adwerthu diangen i ddefnyddiau eraill; ▪ Monitro iechyd canolfannau adwerthu i asesu effeithiolrwydd polisiau; ▪ Mabwysiadu dull dilyniannol o ddatblygu sy'n berthnasol i'r holl ddefnyddiau adwerthu ac eraill sy'n ychwanegu at ganolfannau adwerthu a masnachol. Dylai Awdurdodau Cynllunio Lleol weithio mewn partneriaeth â'r sector preifat i ddynodi safleoedd sy'n unol â'r dull dilyniannol ac yn unol â strategaeth adwerthu'r CDLI. 		

Pwnc AAS	Cynlluniau, Rhaglenni a Strategaethau Perthnasol	Trosolwg o Bwrpas a Gofynion Allweddol	Goblygiadau i Adolygiad CDLI Conwy	Goblygiadau i AG
		<ul style="list-style-type: none"> Sefydlu fframwaith strategol ar gyfer diogelu, darparu a gwella twristiaeth, chwaraeon, adloniant a chyfleusterau hamdden wedi'u dylunio'n dda yn ardal CBSC. Diogelu rhag datblygu ar feysydd chwarae a lleoedd agored sydd ag amwynder sylweddol neu werth adloniadol i gymunedau lleol. Lleoli cyfleusterau a allai greu lefelau uchel o alw i deithio mewn canol trefi a gerllaw lle bo'n bosibl. Ystyried y cwmpas i ddefnyddio tir a llwybrau segur fel parciau, parciau hirfain neu leoedd gwyrdd mewn ardaloedd trefol; ac Annog y defnydd amryfal o le agored a chyfleusterau, lle bo'n briodol, i gynyddu eu defnydd effeithiol a lleihau'r angen i ddarparu cyfleusterau ychwanegol. 		
Iechyd Dynol	Polisi Cynllunio Cymru (2015), Llywodraeth Cynulliad Cymru (1997) Nodyn Cyngor Technegol (TAN) 11: Sŵn,	Mae'r dogfennau hyn yn gofyn am baratoi CDLIau i ystyried terfynau'r UE a gwerthoedd targed a chanllawiau Sefydliad Iechyd y Byd ar effeithiau andwyol sŵn ar iechyd.	Dylai unrhyw CDLI newydd sy'n deillio o'r CDLI hwn ddarparu polisiau, cynigion, cyngor ac arweiniad yn ymwneud â diogelu iechyd dynol.	Dylai'r Fframwaith AG gynnwys amcanion yn ymwneud â'r holl agweddau ar iechyd a lles dynol.
Bioamrywiaeth, Fflora a Ffawna	Polisi Cynllunio Cymru (2015), Llywodraeth Cynulliad Cymru (2009) Nodyn Cyngor Technegol (TAN) 5: Cadwraeth Natur a Chynllunio, Llywodraeth Cynulliad Cymru (1997) Nodyn Cyngor Technegol (TAN) 10: Gorchmynion Diogelu Coed,	<p>Mae'r dogfennau hyn yn gofyn i CDLIau gael eu paratoi i:</p> <ul style="list-style-type: none"> Ddynodi'r holl safleoedd dynodedig rhyngwladol, cenedlaethol a lleol (gan gynnwys AGAoedd potensial, ACAoedd ymgeisiol a safleoedd Ramsar rhestredig); Darparu meini prawf y bydd datblygiad sy'n effeithio ar y gwahanol fathau o safleoedd dynodedig yn cael ei asesu yn eu herbyn, gan adlewyrchu eu harwyddocâd perthynol; Cynnwys polisiau lleol penodol ar gyfer cadwraeth a, lle bo'n briodol, gwella tirwedd ac amwynder; Darparu ar gyfer cadwraeth a, lle bo'n briodol, gwella bioamrywiaeth a thirwedd y tu allan i ardaloedd dynodedig, yn enwedig dynodi cyfleoedd i warchod cynefinoedd a rhywogaethau lleol pwysig, a diogelu a rheoli nodweddion tirwedd o bwysigrwydd mawr ar gyfer cadwraeth natur neu amwynder; Gwneud darpariaeth briodol ar gyfer Gwarchodfeydd Natur Lleol; Cynnwys, lle bo'n briodol, bolisiau lleol penodol i warchod coetir brodorol a diogelu a phlannu coed; Egluro sut bydd bioamrywiaeth yn cael ei diogelu y tu allan i safleoedd dynodedig statudol heb gyfyngu'n ormodol ar ddatblygiad sy'n briodol fel arall; Darparu ar gyfer diogelu a gwella lle agored o werth cadwraeth, sy'n ceisio dynodi cyfleoedd i hyrwyddo mynediad cyhoeddus cyfrifol ar gyfer mwynhad a dealltwriaeth o'r dreftadaeth naturiol lle mae hyn yn gydnaws â'i gadwraeth a'i ddefnyddiau tir presennol; Cydnabod potensial, ac annog defnyddiau tir ac arferion rheoli tir sy'n helpu diogelu dalfeydd carbon; Ystyried lleoliad cynefinoedd a rhywogaethau bregus, ac, Annog arallgyfeirio busnesau ffermydd a rhannau eraill o'r economi wledig at ddefnyddiau twristiaeth, chwaraeon, adloniant a hamdden priodol, sy'n destun dulliau diogelu digonol ar gyfer cymeriad ac 	Dylai unrhyw CDLI newydd sy'n deillio o'r CDLI hwn ddarparu polisiau, cynigion, cyngor ac arweiniad yn ymwneud â diogelu a gwarchod bioamrywiaeth, fflora a ffawna yn unol â pholisi cynllunio cenedlaethol.	Dylai'r Fframwaith AG gynnwys amcanion yn ymwneud â chadwraeth bioamrywiaeth.

Pwnc AAS	Cynlluniau, Rhaglenni a Strategaethau Perthnasol	Trosolwg o Bwrpas a Gofynion Allweddol	Goblygiadau i Adolygiad CDLI Conwy	Goblygiadau i AG
		ymddangosiad cefn gwlad, yn enwedig ei dirwedd, bioamrywiaeth a gwerth amwynder lleol.		
Pridd a Thir	Polisi Cynllunio Cymru (2015)	<p>Mae'r dogfennau hyn yn gofyn bod CDLlau yn cael eu paratoi er mwyn:</p> <ul style="list-style-type: none"> Ystyried y cyfyngiadau ffisegol ac amgylcheddol ar ddatblygu tir, gan gynnwys lefel halogiad a sefydlogrwydd er enghraifft; Sicrhau na chyflawnir datblygiadau newydd heb ddeall y risgiau, gan gynnwys y rhai sy'n gysylltiedig â defnydd tir blaenorol, allyriadau nwy o fwyngloddiau a safleoedd tirlenwi, a dŵr daear yn codi o fwyngloddiau wedi'u gadael; Sicrhau nad oes datblygiad newydd yn digwydd heb adferiad priodol; Sicrhau y rhoddir ystyriaeth i'r effeithiau potensial y gallai'r gwaith o adfer halogiad tir eu cael ar yr amgylcheddau naturiol a hanesyddol; Sicrhau na chyflawnir datblygiad newydd heb ddeall y risgiau, gan gynnwys y rhai sy'n gysylltiedig ag ymsuddiad, tirlithriadau neu greigiau'n cwmpo; Sicrhau nad oes datblygiad yn digwydd heb y rhagofalon priodol; Ystyried risgiau arfordirol / erydiad tir; a, Cheisio adfer tir ansefydlog a halogedig. 	Dylai unrhyw CDLI newydd sy'n deillio o'r CDLI hwn ddarparu polisiâu, cynigion, cyngor ac arweiniad yn ymwneud â diogelu a'r defnydd effeithlon o dir ac adnoddau pridd.	Dylai'r Fframwaith AG gynnwys amcanion yn ymwneud â diogelu a'r defnydd effeithlon o adnoddau tir a phridd.
Dŵr	Polisi Cynllunio Cymru (2015), Llywodraeth Cynulliad Cymru (1998) Nodyn Cyngor Technegol (TAN) 14: Cynllunio Arfordirol, Llywodraeth Cynulliad Cymru (2004) Nodyn Cyngor Technegol (TAN) 15: Datblygiad a'r Risg o Lifogydd	<p>Mae'r dogfennau hyn yn gofyn bod CDLlau yn cael eu paratoi er mwyn:</p> <ul style="list-style-type: none"> Ystyried y cyfyngiadau ffisegol ac amgylcheddol ar ddatblygu tir, gan gynnwys y risg o lifogydd. Ystyried amcanion Polisi Cynllunio Cymru (2015) 'Isadeiledd a Gwasanaethau' wrth ystyried effeithiau datblygiad ar gyflenwadau dŵr a rheoli dŵr gwastraff, cynlluniau datblygu a dŵr a rheoli datblygiad a dŵr; ac, Wrth baratoi CDLlau, dylai Awdurdodau Cynllunio Lleol ymgynghori ag awdurdodau cyfagos a Chyfoeth Naturiol Cymru a sicrhau, yn ogystal â pheidio â bod mewn perygl ei hun, nad yw'r datblygiad yn cynyddu'r risg o lifogydd mewn mannau eraill. 	Dylai unrhyw CDLI newydd sy'n deillio o'r CDLI hwn ddarparu polisiâu, cynigion, cyngor ac arweiniad yn ymwneud â diogelu a gwella ansawdd dŵr, adnoddau dŵr a'r amgylchedd dŵr.	Dylai'r Fframwaith AG gynnwys amcanion yn ymwneud â diogelu a gwella ansawdd dŵr, adnoddau dŵr a'r amgylchedd dŵr.
Aer	Polisi Cynllunio Cymru (2015)	Mae'r dogfennau hyn yn gofyn bod CDLlau yn cael eu paratoi er mwyn ystyried effeithiau datblygu ar ansawdd aer a chydabod bod rhaid asesu effeithiau ansawdd aer rhag cynigion datblygu.	Dylai unrhyw CDLI newydd sy'n deillio o'r CDLI hwn ddarparu polisiâu, cynigion, cyngor ac arweiniad yn ymwneud ag ansawdd aer.	Dylai'r Fframwaith AG gynnwys amcanion yn ymwneud ag ansawdd aer.
Ffactorau Hinsoddol	Polisi Cynllunio Cymru (2015), Llywodraeth Cynulliad Cymru (2005) Nodyn Cyngor Technegol (TAN) 8: Ynni Adnewyddadwy,	<p>Mae'r dogfennau hyn yn gofyn bod CDLlau yn cael eu paratoi er mwyn:</p> <ul style="list-style-type: none"> Sicrhau bod mynd i'r afael ag achosion a chanlyniadau newid hinsawdd yn cael ei ystyried wrth ddod o hyd i ddatblygiadau newydd (gweler Adrannau 5.6 i 5.8 ac 13.2 i 13.4 Polisi Cynllunio Cymru (2015)); Ystyried y risg cynyddol o gyfyngiadau ffisegol ac amgylcheddol o ganlyniad i newid hinsawdd; ac, Ystyried amcanion Polisi Cynllunio Cymru (2015) 'Isadeiledd a Gwasanaethau' wrth ystyried effeithiau datblygu ar fabwysiadu ynni adnewyddadwy a charbon isel. 	Dylai unrhyw CDLI newydd sy'n deillio o'r CDLI hwn ddarparu polisiâu, cynigion, cyngor ac arweiniad yn ymwneud â lliniaru ac addasu newid hinsawdd.	Dylai'r Fframwaith AG gynnwys amcanion yn ymwneud â lliniaru ac addasu newid hinsawdd.
Asedau Perthnasol	Polisi Cynllunio Cymru (2015), Llywodraeth Cynulliad Cymru (2007) Nodyn Cyngor	Mae'r dogfennau hyn yn gofyn bod CDLlau yn cael eu paratoi er mwyn:	Dylai unrhyw CDLI newydd sy'n deillio o'r CDLI hwn ddarparu	Dylai'r Fframwaith AG gynnwys amcanion yn ymwneud â datblygu

Pwnc AAS	Cynlluniau, Rhaglenni a Strategaethau Perthnasol	Trosolwg o Bwrpas a Gofynion Allweddol	Goblygiadau i Adolygiad CDLI Conwy	Goblygiadau i AG
	<p>Technegol (TAN) 18: Trafnidiaeth, Llywodraeth Cynulliad Cymru (2002) Nodyn Cyngor Technegol (TAN) 19: Telathrebu, Llywodraeth Cynulliad Cymru (2014) Nodyn Cyngor Technegol (TAN) 21: Gwastraff, Llywodraeth Cynulliad Cymru (2009) Nodyn Cyngor Technegol Mwynau (MTAN) Cymru 2: Glo, Llywodraeth Cynulliad Cymru (2004) Nodyn Cyngor Technegol Mwynau (MTAN) Cymru 1: Agregau Llywodraeth Cynulliad Cymru (2004)</p>	<ul style="list-style-type: none"> ▪ Bod yn gyson ac yn integredig gyda'r strategaethau a'r polisiau sydd wedi'u cynnwys mewn Cynlluniau Cludiant Lleol a strategaethau perthnasol eraill. Dylai unrhyw gynnydd LTP sy'n ymwneud yn uniongyrchol â datblygu neu ddefnyddio tir, neu sydd â goblygiadau defnydd tir, ymddangos fel polisi neu gynnydd yn y cynllun datblygu; ▪ Sicrhau bod prosiectau sy'n canolbwyntio ar gludiant yn mynd trwy asesiad yn unol ag Arweiniad ar Arfarnu Trafnidiaeth Cymru (WeTAG); ▪ Rhaid i CDLlau gefnogi amcanion Polisi Cynllunio Cymru (2015) (hyrwyddo teithio llesol, cefnogi cludiant cyhoeddus, rheoli traffig a pharcio a chynlluniau ar gyfer ffyrdd, rheilffyrdd, meysydd awyr, porthladdoedd a dyfrffyrdd mewndirol); ▪ Gosod y strategaeth defnydd tir/trafnidiaeth, mynd i'r afael â hygyrchedd a darparu cyfleusterau cludiant strategol ac integredig, gan gynnwys ffyrdd, rheilffyrdd a chyfnwyddiadau; ▪ Dod o hyd i gymhellwyr mawr o ran galw am deithio mewn ardaloedd trefol presennol, neu mewn lleoliadau eraill y gallir eu gwasanaethu'n dda trwy gerdded, beicio a chludiant cyhoeddus; ▪ Sicrhau bod safleoedd datblygu sy'n hynod hygyrchedd i foddau di-geir yn cael eu defnyddio am ddefnyddiau teithio dwys, gan ailddyrannu'r defnydd ohonynt os oes angen; ▪ Mewn ardaloedd gwledig, dynodi canolfannau gwasanaeth lleol, neu glystyrau o aneddiadau lle gall cyswllt gweithredol cynaliadwy gael eu dangos fel y mannau sy'n cael eu ffafrio ar gyfer datblygiadau newydd; ▪ Cynnwys mesurau penodol i hyrwyddo teithio llesol yn unol â Deddf Teithio Llesol (Cymru) 2013; ▪ Gosod polisiau i hyrwyddo'r defnydd o gludiant cyhoeddus gan gynnwys cyfleusterau cyfnwydd newydd a gwell a, lle bo'n briodol, cynlluniau parcio a theithio; ▪ Cynnwys polisiau rheoli traffig priodol, dynodi'r prif rwydwaith ffyrdd, gan gynnwys cefnffyrdd, a dynodi'r rwydwaith craidd ar wahân; ▪ Dynodi cynigion ar gyfer ffyrdd newydd a gwelliannau mawr i'r prif rwydwaith llwybrau a'r polisi eang ar flaenoriaethau ar gyfer mân welliannau; ▪ Cynnwys polisiau a chynigion yn ymwneud â datblygu isadeiledd cludiant ar wahân i ffyrdd; ▪ Dynodi, a lle bo'n briodol diogelu, llwybrau angenrheidiol ar gyfer symud llwythi'n gynaliadwy; ▪ Diogelu isadeiledd cludiant segur, gan gynnwys rheilffyrdd, cilffyrdd rheilffyrdd, porthladdoedd, harbws a dyfrffyrdd mewndirol rhag datblygu a fyddai'n cyfaddawdu eu defnydd fel cludiant i'r dyfodol, lle mae modd eu hailddefnyddio; ▪ Lleihau effeithiau andwyol prosiectau isadeiledd cludiant ar yr amgylchedd naturiol, hanesyddol ac adeiledig ac ar gymunedau lleol; ▪ Dylai CDLlau wneud y mwyaf o'r defnydd o isadeiledd presennol a dylid ystyried sut gallir cydlynu'r gwahanol fathau o isadeiledd; ▪ Dylai CDLlau ystyried amcanion Polisi Cynllunio Cymru (2015) 'Isadeiledd a Gwasanaethau' wrth ystyried effeithiau datblygu ar reoli 	<p>polisiau, cynigion, cyngor ac arweiniad yn ymwneud â datblygu isadeiledd, rheoli gwastraff a'r defnydd cynaliadwy o adnoddau naturiol.</p>	<p>isadeiledd, rheoli gwastraff a'r defnydd cynaliadwy o adnoddau naturiol.</p>

Pwnc AAS	Cynlluniau, Rhaglenni a Strategaethau Perthnasol	Trosolwg o Bwrpas a Gofynion Allweddol	Goblygiadau i Adolygiad CDLI Conwy	Goblygiadau i AG
		<p>gwastraff, cynlluniau datblygu a chynllunio gwastraff, rheoli datblygu a chynllunio gwastraff; a</p> <ul style="list-style-type: none"> Dylai CDLlau osod polisiau a chynigion i leoli offer telathrebu, gan glustnodi safleoedd ar gyfer datblygiadau mawrion a chynnwys polisiau seiliedig ar feini prawf i arwain datblygiadau telathrebu lle gallai safleoedd ar wahân i'r rhai a ddynodwyd yn y cynllun gael eu cynnig. 		
Treftadaeth Ddiwylliannol	Polisi Cynllunio Cymru (2015), Llywodraeth Cynulliad Cymru (2016) Nodyn Cyngor Technegol (TAN) 12: Dylunio, Llywodraeth Cynulliad Cymru (1997) Nodyn Cyngor Technegol (TAN) 20: Cynllunio a'r Gymraeg, Llywodraeth Cynulliad Cymru (2017) Nodyn Cyngor Technegol (TAN) 24: Yr Amgylchedd Hanesyddol,	<p>Mae'r dogfennau hyn yn gofyn bod CDLlau yn cael eu paratoi er mwyn:</p> <ul style="list-style-type: none"> Glynu wrth Fesur y Gymraeg (Cymru) (2011) i gefnogi'r gwaith o ddiogelu'r Gymraeg; Darparu polisiau'n ymwneud â diogelu a gwarchod safleoedd treftadaeth y byd, gweddillion archeolegol, adeiladau rhestredig ac ardaloedd cadwraeth, asedau hanesyddol lleol, a pharciau a gerddi hanesyddol; Dynodi polisiau penodol lleol mewn perthynas â'r amgylchedd hanesyddol a chwmpasu'r asedau treftadaeth hynny yr ystyrir eu bod yn ystyriaethau pwysig o safbwynt cynllunio lleol; ac Ystyried y risg archeolegol a safleoedd hanesyddol wrth ddatblygiadau tai. 	Dylai unrhyw CDLI newydd sy'n deillio o'r CDLI hwn ddarparu polisiau, cynigion, cyngor ac arweiniad yn ymwneud â diogelu a gwella'r amgylchedd hanesyddol a hyrwyddo'r Gymraeg.	Dylai'r Fframwaith AG gynnwys amcanion yn ymwneud â diogelu a gwella'r amgylchedd hanesyddol a hyrwyddo'r Gymraeg.
Tirwedd	Polisi Cynllunio Cymru (2015), Nodyn Cyngor Technegol (TAN) 7 Rheoli Hysbysebion Awyr Agored,	<p>Mae'r dogfennau hyn yn gofyn bod CDLlau yn cael eu paratoi er mwyn:</p> <ul style="list-style-type: none"> Ystyried tirweddau hanesyddol dynodedig yng Nghymru a lle bo'n briodol, datblygu polisiau penodol lleol a fydd yn cyfrannu at eu cadwraeth; ac Ystyried y risgiau ffisegol i'r dirwedd o ganlyniad i ddatblygiadau tai. 	Dylai unrhyw CDLI newydd sy'n deillio o'r CDLI hwn ddarparu polisiau, cynigion, cyngor ac arweiniad yn ymwneud â diogelu a gwella tirweddau dynodedig, cymeriad y dirwedd, nodweddion y dirwedd a harddwch.	Dylai'r Fframwaith AG gynnwys amcanion yn ymwneud â diogelu a gwella tirweddau dynodedig, cymeriad y dirwedd, nodweddion y dirwedd a harddwch.
Effeithiau Cydgysylltiedig	Polisi Cynllunio Cymru (2015), Nodyn Cyngor Technegol (TAN) 3: Parth Cynllunio Syml (Llywodraeth Cynulliad Cymru, 1996),	<p>Mae'r dogfennau hyn yn gofyn bod CDLlau yn cael eu paratoi er mwyn:</p> <ul style="list-style-type: none"> Hyrwyddo patrymau datblygu cynaliadwy, gan ddynodi tir ac adeiladau a ddatblygwyd yn flaenorol, a dynodi lleoliadau ar gyfer datblygiad dwyster uwch mewn canolfannau a chyfnwdfeydd a choridorau agos at lwybrau lle mae hygyrchedd ar droed ac ar gefn beic a chludiant cyhoeddus yn dda; Cynnal a gwella dilysrwydd, atynioldeb a hyfywedd canol trefi, ardal, lleol a phentref (Pennod 10); 	Dylai unrhyw CDLI newydd sy'n deillio o'r CDLI hwn ddarparu polisiau, cynigion, cyngor ac arweiniad i gefnogi'r gwaith o gyflawni datblygu cynaliadwy.	Dylai'r Fframwaith AG ddarparu cyfres o amcanion cysylltiedig i gefnogi'r gwaith o gyflawni datblygu cynaliadwy.

Pwnc AAS	Cynlluniau, Rhaglenni a Strategaethau Perthnasol	Trosolwg o Bwrpas a Gofynion Allweddol	Goblygiadau i Adolygiad CDLI Conwy	Goblygiadau i AG
		<ul style="list-style-type: none"> ▪ Dylai datblygiadau ar gyfer defnyddiau twristiaeth, chwaraeon a hamdden gael eu lleoli ar dir a ddatblygwyd yn flaenorol, lle bo hynny'n briodol; ▪ Annog datblygiad dwyster uwch a defnydd cymysg gerllaw moddau cludiant cyhoeddus, neu gerllaw coridorau a wasanaethir yn dda gan gludiant cyhoeddus; ▪ Meithrin dulliau datblygu sy'n cydnabod y gyd-ddibyniaeth rhwng gwlad a thref, ac felly'n gwella'r cysylltiadau rhwng ardaloedd trefol a'u cyffiniau gwledig; ▪ Lleoli datblygiad er mwyn iddo allu cael ei wasanaethu'n dda gan yr isadeiledd presennol (gan gynnwys y cyflenwad ynni, rheoli gwastraff a dŵr) (Polisi Cynllunio Cymru Pennod 12); ▪ Sicrhau bod datblygiad yn annog cyfleoedd am ddefnyddiau masnachol a phreswyl i gael budd amgylcheddol o gyd-leoliad (Polisi Cynllunio Cymru Pennod 12); ▪ Lleoli datblygiad mewn aneddiadau sy'n wydn i effeithiau newid hinsawdd, gan osgoi ardaloedd lle na ellir rheoli canlyniadau ac effeithiau amgylcheddol yn gynaliadwy. Lle cynhelir datblygiad mewn ardaloedd risgiau hysbys, sicrhau bod y datblygiad wedi'i ddylunio ar gyfer gwydnwch dros ei oes gyfan (Polisi Cynllunio Cymru Pennod 13); a, ▪ Chynnwys polisiau strategol ar leoliad datblygiadau llygru o bosibl a dylai osod meini prawf y bydd y datblygiadau hynny'n cael eu penderfynu arnynt, ond ni ddylent eithrio darpariaeth ar gyfer y prosiectau hynny neu wahardd pob cais i'w sefydlu. <p>Gan gyfeirio at ddiogelu Lleiniau Glas a Lletemau Glas, dylai CDLIau:</p> <ul style="list-style-type: none"> ▪ Ddarparu cyfleoedd ar gyfer mynediad i gefn gwlad agored; ▪ Darparu cyfleoedd ar gyfer chwaraeon awyr agored ac adloniant awyr agored; ▪ Cynnal diddordeb tirwedd/bywyd gwyllt; ▪ Cadw tir ar gyfer amaethyddiaeth, coedwigaeth a dibenion cysylltiedig; ▪ Gwella tir anial; a ▪ Darparu dalfeydd carbon a helpu lliniaru effeithiau ynsoedd gwres trefol. <p>Mae Polisi Cynllunio Cymru (2015) hefyd yn hyrwyddo diogelwch tir amaethyddol ac aildefnyddio tir llwyd ochr yn ochr â chanllawiau cynaliadwyedd pellach. Dylai CDLIau ddynodi cyfleoedd i sicrhau bod safonau adeiladu cynaliadwy uwch yn cael eu mabwysiadu, sicrhau bod datblygiadau arfaethedig yn seiliedig ar dystiolaeth ac yn ymarferol ac annog cymwysiadau sy'n adlewyrchu egwyddorion allweddol datblygiadau ymatebol i hinsawdd.</p> <p>Rhaid i waith paratoi CDLIau sicrhau:</p> <ul style="list-style-type: none"> ▪ Bod digon o dir neu bydd digon o dir ar gael i ddarparu cyflenwad 5 mlynedd o dir ar gyfer tai; ▪ Argaeledd safleoedd a ddatblygwyd yn flaenorol ac adeiladau gwag neu sy'n cael eu tanddefnyddio a'u haddaswyd at ddefnydd tai; 		

Pwnc AAS	Cynlluniau, Rhaglenni a Strategaethau Perthnasol	Trosolwg o Bwrpas a Gofynion Allweddol	Goblygiadau i Adolygiad CDLI Conwy	Goblygiadau i AG
		<ul style="list-style-type: none"> ▪ Lleoliad safleoedd datblygu potensial a'u hygyrchedd i swyddi, siopau a gwasanaethau trwy foddau ar wahân i'r car, a'r potensial i wella'r hygyrchedd hwnnw; ▪ Capasiti isadeiledd presennol a photensial, gan gynnwys cludiant cyhoeddus, dŵr a charthffosiaeth, gwasanaethau eraill ac isadeiledd cymdeithasol (fel ysgolion ac ysbytai) i amsugno datblygiadau pellach, a'r gost o ychwanegu isadeiledd pellach; ▪ Y cwmpas i adeiladu cymunedau cynaliadwy i gefnogi isadeiledd ffisegol a chymdeithasol newydd, gan gynnwys ystyried effaith y Gymraeg (gweler 4.13) a darparu galw digonol i gynnal gwasanaethau a chyfleusterau lleol priodol; ▪ Cydnawsedd tai â defnyddiau tir cyfagos sydd wedi'u sefydlu a allai gael eu heffeithio'n andwyol gan ddatblygiad cenedlaethol sy'n gorgyffwrdd; ▪ Dylid hyrwyddo cynigion ar gyfer aneddiadau newydd trwy'r CDLI a'u cyfiawnhau'n llawn trwyddo; ▪ Rhaid i CDLlau gynnwys targed ledled yr awdurdod am dai fforddiadwy yn seiliedig ar yr LHMA a dynodi'r cyfraniadau disgwylledig a ddynodwyd gan ddulliau polisi y bydd yr CDLI yn eu gwneud i ddiwallu'r targed hwn; ▪ Dylai CDLlau hefyd gynnwys trothwyon safle neu gyfuniad o drothwyon a thargedau penodol i'r safle gan gynnwys y gyfran gywir o dai fforddiadwy; ▪ Rhaid i CDLlau gael eu cefnogi gan asesiad o anghenion llety mewn safleoedd i Sipsiwn a theithwyr; ▪ Mesur y gofyniad am dai (tai marchnad a thai fforddiadwy); ▪ Gosod targed tai fforddiadwy; ▪ Gosod strategaeth aneddiadau; ▪ Clustnodi tir tai ar sail y dilyniant chwilio a bennwyd yn 9.2.8 a'r meini prawf yn 9.2.9 ym Mholisi Cynllunio Cymru (2015); ▪ Cynnwys meini prawf polisi clir y bydd ceisiadau i ddatblygu safleoedd heb eu clustnodi'n cael eu hystyried yn eu herbyn; ▪ Pennu'r amgylchiadau yr ystyrid y byddai safleoedd a ddatblygwyd yn flaenrol yn perfformio mor wael na fyddai modd ffafrio'r defnydd ohonynt o flaen safle tir glas (penodol); ▪ Cynnwys polisiau rheoli datblygu clir i arwain y penderfyniad ar geisiadau, gan gynnwys arweiniad ar ddylunio, mynediad, dwyster, parcio oddi ar y stryd a darpariaeth lle agored ar gyfer ardaloedd penodol fel y bo'n briodol; ▪ Pennu mecanweithiau i'w defnyddio i fonitro'r defnydd o dir tai; ▪ Cynnwys polisiau ar gyfer tai fforddiadwy mewn ardaloedd lle mae angen wedi'i ddynodi, gan gynnwys unrhyw ardaloedd lle bydd safleoedd sy'n eithriad yn cael eu hystyried; a, ▪ Chynnwys polisiau i ddynodi lle bydd disgwyl cael cyfraniadau datblygwyr tuag at isadeiledd, cyfleusterau cymunedol a thai fforddiadwy. 		