



Cynllun Datblygu Lleol Newydd 2018-2033

Papur Cefndir

Gorffennaf 2019

PC 05: Aseiad Rheoliadau Cynefinoedd

Mae'r ddogfen hon ar gael i'w gweld a'i lawrlwytho ar wefan y Cyngor yn: www.conwy.gov.uk/cdlln Mae copïau hefyd ar gael i'w gweld yn y prif lyfrgelloedd a swyddfeydd y Cyngor a gellir eu cael gan y Gwasanaeth Polisi Cynllunio Strategol, Coed Pella, Ffordd Conwy, Bae Colwyn LL29 7AZ neu drwy ffonio (01492) 575461. Os hoffech chi gael gair â swyddog cynllunio sy'n gweithio ar y Cynllun Datblygu Lleol ynglŷn ag unrhyw agwedd ar y ddogfen hon, cysylltwch â'r Gwasanaeth Polisi Cynllunio Strategol ar (01492) 575181 / 575445/ 575124 / 574232.

Gellir darparu'r ddogfen hon ar Gryno Ddisg, yn electronig neu mewn print bras a gellir ei chyfieithu i ieithoedd eraill. Cysylltwch â'r Gwasanaeth Polisi Cynllunio ar (01492) 575461.

Rhoddir trwydded ddirymiadwy nad yw'n gyfyngedig, heb freindal, i chi weld y Data Trwyddedig ar gyfer defnydd anfasnachol yn unig, o'r cyfnod y bydd ar gael gan Gyngor Bwrdeistref Sirol Conwy;

Ni chewch gopïo, is-drwyddedu, dosbarthu, gwerthu neu fel arall drefnu bod y Data Trwyddedig ar gael mewn unrhyw ffurf i drydydd partiön; a Neilltuir hawliau trydydd parti i orfodi telerau'r drwydded hon i'r Arolwg Ordnans.



now part of



Adolygiad Cynllun Datblygu Lleol Newydd Conwy 2018-2033

Asesiad Rheoliadau Cynefinoedd

Ar ran **Cyngor Bwrdeistref Sirol Conwy**



Cyf Prosiect: 44061 | Rev: AA | Dyddiad: Gorffennaf 2019

Swyddfa Gofrestredig: Buckingham Court Kingsmead Business Park, London Road, High Wycombe, Buckinghamshire, HP11 1JU
Cyfeiriad y Swyddfa: 2nd Floor, 160 West George Street, Glasgow G2 2HG
Ff: +44 (0)141 352 2360 E: glasgow@peterbrett.com

Taflen Rheoli Dogfen

Enw'r Prosiect: Cynllun Datblygu Lleol Newydd Conwy
Cyf y Prosiect: 44061
Teitl yr Adroddiad: Asesiad Rheoliadau Cynefinoedd
Cyf y Ddogfen:
Dyddiad: Gorffennaf 2019

	Enw	Swydd	Llofnod	Dyddiad
Paratowyd gan:	Helen Embleton	Prif Ecolegydd	HEM	Gorffennaf 2019
Adolygwyd gan:	Hayley Scoffham	Ecolegydd Cyswllt	HS	Gorffennaf 2019
Cymeradwywyd gan:	Bernard Greep	Cyfarwyddwr	BG	Gorffennaf 2019
Ar gyfer ac ar ran Peter Brett Associates LLP				

Diwygiad	Dyddiad	Disgrifiad	Paratowyd	Adolygwyd	Cymeradwywyd

Paratowyd yr adroddiad hwn gan Peter Brett Associates LLP ('PBA') ar ran ei gleient y cyfeiria'r adroddiad hwn ato ('Cleient') mewn cysylltiad â'r prosiect a ddisgrifir yn yr adroddiad hwn ac sy'n ystyried cyfarwyddiadau a gofynion penodol y Cleient. Paratowyd yr adroddiad hwn yn unol â'r penodiad gwasanaethau proffesiynol y cafodd PBA ei benodi gan y Cleient trwyddo. Ni fwriedir yr adroddiad hwn ar gyfer unrhyw drydydd parti ac ni ddylent ddibynnu arno (h.y. partiön ar wahân i'r Cleient). Nid yw PBA yn derbyn unrhyw ddyletswydd na chyfrifoldeb (gan gynnwys mewn esgeulustod) i unrhyw barti ar wahân i'r Cleient ac mae'n gwrthod pob atebolrwydd o unrhyw natur i unrhyw barti mewn perthynas â'r adroddiad hwn.

Cynnwys

Crynodeb Gweithredol	1
1 Cyflwyniad	1
1.1 Cefndir.....	1
1.2 Trosolwg o'r Adolygiad o CDLI Newydd Conwy	1
1.3 Y Gofyn Statudol am ARhC.....	1
1.4 Pwrpas yr Adroddiad.....	2
1.5 Ymgynghori	3
2 Dulliau	4
2.2 Trosolwg o'r Broses ARhC	4
2.3 Ystyriaeth o Fesurau Osgoi a Lleihau.....	5
2.4 Canfod Safleoedd Ewropeaidd i'w Hystyried yn yr ARhC.....	5
2.5 Canfod Effeithiau Arwyddocaol Tebygol (EAT)	9
2.6 Asesiad o Bolisiâu Drafft y CDLI Newydd	9
2.7 Tybiaethau a Chafeatau.....	11
3 Canlyniadau'r Sgrinio	13
3.1 Cynlluniau a Pholisiâu'r CDLI Newydd sy'n Datblygu.....	13
3.2 Safleoedd Ymgeisiol	16
4 Effeithiau ar y Cyd	19
5 Crynodeb a Chasgliad y Broses Sgrinio	20
6 Cyfeiriadau	21

Ffigurau

Ffigur 2.1: Proses yr ARhC	4
----------------------------------	---

Tablau

Tabl 2-1: Safleoedd Ewropeaidd a Nodwyd o fewn 15km o Ardal y CDLI Newydd sy'n Datblygu.....	6
Tabl 2-2: Categoriâu o'r Potensial am Effeithiau ar Bolisiâu'r CDLI Newydd sy'n Datblygu.....	10
Tabl 3-1: Asesiad o Bolisiâu'r CDLI Newydd sy'n Datblygu.....	13
Tabl 3-2: Crynodeb o Safleoedd Ewropeaidd ac Effeithiau Arwyddocaol Tebygol Cysylltiedig.....	17
Tabl C-1: Amcanion Cadwraeth Safleoedd Ewropeaidd.....	26
Tabl D.1: Bygythiadau a Phwysau a Nodwyd ar gyfer Pob Safle Dynodedig Ewropeaidd	34
Tabl E.1: Cofrestr Safleoedd Ymgeisiol y CDLI Newydd sy'n Datblygu	35
Tabl E-2: Lleoliad Safleoedd Ymgeisiol mewn perthynas â Safleoedd Ewropeaidd	36
Tabl F.1: Tabl Crynodeb o Safleoedd Ymgeisiol sy'n debygol o fod angen Asesiad Priodol	37
Tabl F.2: Migneint-Arenig-Dduallt (ACA/AGA)	38
Tabl F.3: Effeithiau Arwyddocaol Tebygol yn Gysylltiedig â Thraeth Lafan, Bae Conwy (ACA/AGA) ..	39
Tabl F.4: Effeithiau Arwyddocaol Tebygol yn Gysylltiedig â Bae Lerpwl (ACA/AGA)	39
Tabl F.5: Effeithiau Arwyddocaol Tebygol yn Gysylltiedig â Choedwigoedd Dyffryn Elwy (ACA).....	40

Tabl F.6: Effeithiau Arwyddocaol Tebygol yn Gysylltiedig â Choedwigoedd Penrhyn Creuddyn (ACA)
40

Tabl F.7: Effeithiau Arwyddocaol Tebygol yn Gysylltiedig â Choedydd Aber (ACA)41

Tabl F.8: Effeithiau Arwyddocaol Tebygol yn Gysylltiedig ag Eryri (ACA)41

Tabl F.9: Effeithiau Arwyddocaol Tebygol yn Gysylltiedig â Phen y Gogarth (ACA)42

Tabl F.10: Effeithiau Arwyddocaol Tebygol yn Gysylltiedig â Mwyngloddiau Fforest Gwydir (ACA)42

Tabl F.11: Effeithiau Arwyddocaol Tebygol yn Gysylltiedig â'r Fenai a Bae Conwy (ACA)42

Atodiadau

- Atodiad A Map o Ardal Cyngor Bwrdeistref Sirol Conwy
- Atodiad B Map o Safleoedd Dynodedig Ewropeaidd o fewn 15km o Ardal y CDLI Newydd
- Atodiad C Amcanion Cadwraeth Safleoedd Ewropeaidd
- Atodiad D Matrics o Fygythiadau a Phwysau ar gyfer Pob Safle Dynodedig Ewropeaidd
- Atodiad E Cofrestr Safleoedd Ymgeisiol y CDLI Newydd sy'n Datblygu
- Atodiad F Asesiad o Effeithiau Arwyddocaol Tebygol Safleoedd Ymgeisiol

Crynodeb Gweithredol

Mae Peter Brett Associates (PBA), sydd bellach yn rhan o Stantec, wedi'u comisiynu gan Gyngor Bwrdeistref Sirol Conwy (CBSC) i gynnal Arfarniad o Gynaliadwyedd ar Gynllun Datblygu Lleol Newydd Conwy 2018-2033 sy'n cael ei ddatblygu ('y CDLI newydd'). Mae'r Arfarniad yn cynnwys Asesiad Amgylcheddol Strategol (AAS) ac Asesiad Rheoliadau Cynefinoedd (ARhC).

Mae'r Adroddiad yn ymateb i ofynion Rheoliadau Gwarchod Cynefinoedd a Rhywogaethau 2017 (y Rheoliadau Cynefinoedd) sy'n gweithredu gofynion Cyfarwydddeb Cynefinoedd 92/43/EEC y Comisiwn Ewropeaidd. Ystyrir a yw'r CDLI newydd yn debygol o gael effeithiau arwyddocaol ar safleoedd sydd wedi'u dynodi o ddiddordeb bioamrywiaethol ar lefel Ewropeaidd, un ai ar eu pennau eu hunain neu ar y cyd â chynlluniau neu brosiectau eraill.

Nododd dadansoddiad ar system gwybodaeth ddaearyddol bod 23 Safle Ewropeaidd mewn 21 lleoliad o fewn 15km o ffin y CDLI newydd. Ystyriwyd bod cyfanswm o 12 o'r Safleoedd Ewropeaidd hyn yn berthnasol i'w hystyried yn y broses sgrinio.

Nododd proses sgrinio'r Polisiâu Strategol sydd wedi'u nodi yn y CDLI newydd y canlynol:

- Nodwyd **Polisiâu Strategol 3, 11 a 15** fel rhai a oedd â photensial am effaith arwyddocaol debygol, anuniongyrchol ar Safleoedd Ewropeaidd. Mae effaith arwyddocaol debygol wedi'i nodi mewn perthynas â: diffyg sicrwydd ynghylch maint, nifer y safleoedd a'r math o ddatblygiad; potensial am effeithiau anuniongyrchol os bydd datblygiad yn agos neu os yw'r safle wedi'i gysylltu, neu ei gysylltu'n hydrolegol, â Safleoedd Ewropeaidd;
- Wrth ystyried dyfarniad Llys Cyfiawnder yr Undeb Ewropeaidd yn *People Over Wind and Sweetman v Coillte Teoranta (C-323/17)*, mae'r CDLI newydd wedi'i sgrinio heb ystyried **Polisiâu Strategol 18, 19 a 20**. Ystyrir bod y polisiâu hyn yn 'lliniaru' effeithiau ar Safleoedd Ewropeaidd ac felly nid ydynt yn cael eu hystyried yn yr asesiad sgrinio hwn; ac
- Ni ddaeth proses sgrinio ar y polisiâu a oedd yn weddill yn y CDLI newydd o hyd i unrhyw effaith arwyddocaol debygol ar Safleoedd Ewropeaidd. Mae hyn, i raddau helaeth, oherwydd bod y polisiâu'n cynnwys fframwaith datblygu sy'n ceisio gwarchod yr amgylchedd a chyd-fynd ag egwyddorion cynaliadwyedd. Gan gymryd y bydd cydymffurfiaeth â'r polisiâu drafft hyn, nid oes unrhyw lwybrau effaith posibl ar Safleoedd Ewropeaidd wedi'u nodi.

Mae proses sgrinio Safleoedd Posibl sydd yn y CDLI newydd wedi nodi effaith arwyddocaol debygol mewn perthynas â phum safle Ewropeaidd:

- Traeth Lafan, Bae Conwy (ACA/AGA);
- Bae Lerpwl (AGA);
- Coedwigoedd Penrhyn Creuddyn (ACA);
- Eryri (ACA); a
- Y Fenai a Bae Conwy (ACA).

Mae angen ystyried ymhellach a oes potensial am effeithiau arwyddocaol tebygol ar y Safleoedd Ewropeaidd hyn pan fydd cynlluniau datblygu manwl ar gyfer Safleoedd Posibl ar gael.

Casglwyd y bydd angen Asesiad Priodol mewn perthynas â'r CDLI newydd sy'n cael ei ddatblygu. Nid oes unrhyw bolisiâu yn y CDLI newydd sy'n debygol o gael effaith arwyddocaol ar unrhyw Safle Ewropeaidd ar y cyd â chynlluniau neu brosiectau eraill.

1 Cyflwyniad

1.1 Cefndir

- 1.1.1 Mae Peter Brett Associates (PBA), sydd bellach yn rhan o Stantec, wedi'u comisiynu gan Gyngor Bwrdeistref Sirol Conwy (CBSC) i gynnal Arfarniad o Gynaliadwyedd ar Gynllun Datblygu Lleol Newydd Conwy 2018-2033 sy'n cael ei ddatblygu ('y CDLI newydd'). Mae'r Arfarniad yn cynnwys Asesiad Amgylcheddol Strategol (AAS) ac Asesiad Rheoliadau Cynefinoedd (ARhC).
- 1.1.2 Yr Adroddiad Sgrinio hwn o'r Asesiad Rheoliadau Cynefinoedd (ARhC) yw'r cam cyntaf o'r broses ARhC (gweler **Adran 2.1**).

1.2 Trosolwg o'r Adolygiad o CDLI Newydd Conwy

- 1.2.1 CBSC yw'r awdurdod unedol sy'n gyfrifol am lywodraeth leol ar draws arwynebedd o 1130km² yng Ngogledd Cymru.
- 1.2.2 Mabwysiadodd CBSC y Cynllun Datblygu Lleol cyntaf ar gyfer yr ardal yn Hydref 2013 (Cyngor Bwrdeistref Sirol Conwy, Hydref 2013). Mewn cyferbyniad, nid yw'r CDLI Newydd sy'n datblygu ond yn cynnwys y rhan o ardal weinyddol CBSC y tu allan i Barc Cenedlaethol Eryri. Mae'r Parc Cenedlaethol yn destun rheoli cynllunio ar wahân gan Awdurdod Cynllunio Cenedlaethol Eryri ac a chaiff ei gynnwys yn CDLI Eryri (2016 - 2031), a fabwysiadwyd yn Chwefror 2019 (Parc Cenedlaethol Eryri, 2019).
- 1.2.3 Mae CBSC wedi ymgymryd â gwaith monitro cyson o'r CDLI ers 2013 ac wedi paratoi Adroddiad Adolygu CDLI (Ebrill 2018) sy'n casglu y dylai'r CDLI fod yn destun 'Adolygiad Llawn' yn unol â darpariaethau statudol perthnasol. Mae angen hyn er mwyn caniatáu i CBSC baratoi a mabwysiadu CDLI Newydd cyn i'r CDLI cyfredol ddirwyn i ben yn 2022, ac i sicrhau bod y Cynllun Datblygu statudol ar gyfer ardal CBSC yn cael ei gadw'n gyfoes. Yn benodol, mae angen CDLI newydd i ystyried ystod o Ddeddfau, fframweithiau polisi, mentrau, tystiolaeth a materion gofodol newydd ar lefelau cenedlaethol, rhanbarthol a lleol ers i'r CDLI cyfredol gael ei fabwysiadu.

Mae **Atodiad A** yn cynnwys map sy'n dangos Ardal Weinyddol CBSC mewn perthynas â Pharc Cenedlaethol Eryri.

1.3 Y Gofyn Statudol am ARhC

- 1.3.1 Mae Erthygl 6 o'r Gyfarwyddeb Cynefinoedd Ewropeaidd (Cyfarwyddeb y Cyngor Ewropeaidd 92/43/EEC) ar Warchod Cynefinoedd Naturiol a Phlanhigion ac Anifeiliaid Gwyllt yn darparu'r modd i'r Undeb Ewropeaidd gyflawni ei rwymedigaethau mewn perthynas â chynefinoedd naturiol, planhigion ac anifeiliaid o dan Gonfensiwn Bern 1979. Mae prif ddarpariaeth y Gyfarwyddeb sy'n berthnasol i'r adroddiad hwn yn ymwneud ag asesu ac adolygu cynlluniau a phrosiectau a chanddynt y potensial i effeithio rhwydwaith Natura 2000. Mae fframwaith Natura 2000 yn cynnwys: Ardaloedd Gwarchodaeth Arbennig (AGA) a sefydlwyd yn unol â gofynion y Gyfarwyddeb Adar (Cyfarwyddeb y Cyngor Ewropeaidd ar Warchod Adar Gwyllt 2009/147/EC) ac Ardaloedd Cadwraeth Arbennig (ACA) a sefydlwyd yn unol â gofynion y Gyfarwyddeb Cynefinoedd.
- 1.3.2 Mae Erthyglau 6(3) a 6(4) o'r Gyfarwyddeb Cynefinoedd yn nodi:

6 (3) Any plan or project not directly connected with or necessary to the management of the site but likely to have a significant effect thereon, either individually or in combination with other plans or projects, shall be subject to appropriate assessment of its implications for the site in view of the site's conservation objectives. In the light of the conclusions of the assessment of

the implications for the site and subject to the provisions of paragraph 4, the competent national authorities shall agree to the plan or project only after having ascertained that it will not adversely affect the integrity of the site concerned and, if appropriate, after having obtained the opinion of the general public.

6 (4) If, in spite of a negative assessment of the implications for the site and in the absence of alternative solutions, a plan or project must nevertheless be carried out for imperative reasons of overriding public interest, including those of a social or economic nature, the Member State shall take all compensatory measures necessary to ensure that the overall coherence of Natura 2000 is protected. It shall inform the Commission of the compensatory measures adopted.

Where the site concerned hosts a priority natural habitat type and/or a priority species, the only considerations which may be raised are those relating to human health or public safety, to beneficial consequences of primary importance for the environment or, further to an opinion from the Commission, to other imperative reasons of overriding public interest.

- 1.3.3 Mae Rheoliadau Gwarchod Cynefinoedd a Rhywogaethau 2017 (fel y diwygiwyd) (Y Rheoliadau Cynefinoedd) yn trosi i ddeddfwriaeth ddomestig rhwymedigaethau sy'n gysylltiedig â'r Gyfarwyddeb Adar Ewropeaidd a'r Gyfarwyddeb Cynefinoedd. Rheoliad 102 o'r Rheoliadau Cynefinoedd yw'r mwyaf perthnasol mewn perthynas â'r adroddiad hwn. Mae Rheoliad 102(1) yn datgan:

Where a land use plan—

- (a) is likely to have a significant effect on a European site or a European offshore marine site (either alone or in combination with other plans or projects), and*
- (b) is not directly connected with or necessary to the management of the site, the plan-making authority for that plan must, before the plan is given effect, make an appropriate assessment of the implications for the site in view of that site's conservation objectives.*

- 1.3.4 At ddibenion yr Adroddiad Sgrinio hwn o'r ARhC, ac yn unol â'r Rheoliadau Cynefinoedd a Pholisi Llywodraeth Cynulliad Cymru (Nodyn Cyngor Technol 5, Medi 2009), diffinnir 'Safleoedd Ewropeaidd' fel:

- Ardaloedd Gwarchodaeth Arbennig (AGA) ac Ardaloedd Cadwraeth Arbennig (ACA) (safleoedd sy'n rhan o rwydwaith Natura 2000);
- Ymgeiswyr Ardaloedd Cadwraeth Arbennig (yACA) a gynigir i'r Comisiwn gan Weinidogion Cymru neu'r Ysgrifennydd Gwladol o dan Erthygl 4(1) o'r Gyfarwyddeb Cynefinoedd;
- Safleoedd o Bwys i'r Gymuned (SBG) a fabwysiadwyd gan y Comisiwn o dan Erthygl 4(2) o Gyfarwyddeb Cynefinoedd yr CE;
- Safleoedd sy'n lletya mathau o gynefinoedd naturiol sy'n flaenoriaeth neu rywogaethau sy'n flaenoriaeth o ran bod ymgynghoriad wedi'i gychwyn o dan Erthygl 5(1) o'r Gyfarwyddeb Rhywogaethau;
- AGA ac ACA posibl sy'n cael eu hystyried gan yr Ysgrifennydd Gwladol i'w dosbarthu fel AGA/ACA; a
- Safleoedd Ramsar a Safleoedd Ramsar arfaethedig (Gwlyptiroedd o Bwys Rhyngwladol a restrir o dan Gonfensiwn Ramsar 1971.

1.4 Pwrpas yr Adroddiad

- 1.4.1 Pwrpas yr adroddiad hwn yw cyflwyno canlyniad Sgrinio'r ARhC o'r polisiau drafft a'r Safleoedd Ymgeisiol o fewn y CDLI Newydd sy'n datblygu. Mae'n pennu p'un a oes Effeithiau Arwyddocaol

Tebygol (EAT) ar Safleoedd Ewropeaidd, naill ai ar eu pennau eu hunain, neu ar y cyd â chynlluniau neu brosiectau eraill. Mae'n nodi'r dulliau a'r meini prawf a fabwysiadir ar gyfer Sgrinio; mae'n nodi'r Safleoedd Ewropeaidd hynny sy'n berthnasol i'r CDLI Newydd; ac yn ystyried unrhyw lwybrau effaith posibl ar gyfer EAT ar safleoedd Ewropeaidd perthnasol. Lle canfyddir EAT, gwneir argymhellion yn nhermau diwygio geiriad polisïau a/neu fynd â'r Safleoedd Ewropeaidd angenrheidiol drwodd i'r cam nesaf o broses yr ARhC.

1.5 Ymgynghori

- 1.5.1 Ar y cam hwn, ni chynhaliwyd ymgynghoriad mewn perthynas â'r adroddiad sgrinio hwn o'r ARhC yn benodol, er y cynhaliwyd ymgynghoriad mewn perthynas â'r Arfarniad o Gynaliadwyedd a'r Asesiad Amgylcheddol Strategol ar gyfer y CDLI Newydd sy'n datblygu. Fodd bynnag, rhagwelir, yn eu rôl fel Corff Ymgynghori AAS, cynhelir ymgynghoriad ffurfiol gyda Cyfoeth Naturiol Cymru a CBSC mewn perthynas â'r ARhC fel rhan o'r rhaglen ar gyfer datblygu'r CDLI Newydd sy'n datblygu.

2 Dulliau

- 2.1.1 Paratowyd yr Adroddiad Sgrinio ARhC hwn gan gyfeirio at yr *Habitats Regulations Assessment Handbook* (DTA Publications Ltd sydd ar gael ar lein yn www.dtapublications.co.uk). Cyfeiriwyd hefyd at yr ARhC a wnaed ar gyfer Cynllun Datblygu Lleol Newydd Conwy 2007-22 (CBSC, Mawrth 2011), y cyfeirir ato o hyn allan fel y "CDLI Cyfredol", i sicrhau y mabwysiadir ymagwedd gyson tuag at asesu'r CDLI Newydd sy'n datblygu.
- 2.1.2 Nodir isod y fethodoleg ar gyfer yr asesiad.

2.2 Trosolwg o'r Broses ARhC

- 2.2.1 Mae'r Llawlyfr ARhC yn darparu ffynhonnell a ddiweddarir yn rheolaidd o arweiniad ar gyfer deall a dehongli'r Rheoliadau Cynefinoedd ac mae'n sicrhau cysondeb o ran gweithredu gofynion y ddeddfwriaeth. Mae'n darparu'r dull ymarfer gorau sydd ar gael ar hyn o bryd ar gyfer ARhC. Mae'n nodi dull pedwar cam (a ddangosir yn Ffigur 2.1 isod) tuag at ARhC ac yn pwysleisio natur iteradd y broses

Ffigur 2.1: Proses yr ARhC



- **Cam 1 – Sgrinio:** Mae'r cam hwn yn nodi effeithiau tebygol cynllun neu brosiect ar Safle Ewropeaidd, naill ai ar eu pennau eu hunain neu ar y cyd â chynlluniau neu brosiectau eraill. Yn benodol, mae'r cam hwn yn ystyried p'un a allai unrhyw effeithiau o'r fath fod yn arwyddocaol, ac yna arwain at effeithiau arwyddocaol tebygol.
 - **Cam 2 - Asesiad Priodol:** Os ystyrir y gallai cynllun neu brosiect arwain at effeithiau arwyddocaol tebygol ar Safle Ewropeaidd, cychwynnir gofynion Cam 2. Mae'r cam hwn yn ystyried p'un a allai'r cynllun neu brosiect gael effaith niweidiol ar gyfanrwydd un neu ragor o Safleoedd Ewropeaidd, naill ai ar eu pennau eu hunain neu ar y cyd â chynlluniau neu brosiectau eraill. Dylai'r asesiad ystyried y goblygiadau ar gyfer y safle yng ngolau amcanion cadwraeth y safle a'i statws cadwraeth. Os canfyddir y potensial am effeithiau niweidiol ar gyfanrwydd y safle, dylai'r asesiad hefyd ystyried mesurau i reoli'r effeithiau a ganfuwyd, er mwyn osgoi effeithiau niweidiol ar gyfanrwydd y safle.
 - **Cam 3 – Asesiad o atebion amgen:** Os rhagwelir effeithiau niweidiol ac nad oes posib lliniaru'r effeithiau hynny'n llawn, mae'r cam hwn yn archwilio'r dulliau amgen o gyflawni amcanion y cynllun neu brosiect sy'n osgoi effeithiau niweidiol ar gyfanrwydd Safle Ewropeaidd.
 - **Cam 4 – Asesiad lle nad oes atebion amgen yn bodoli a lle mae effeithiau niweidiol yn parhau:** Mae'r cam hwn yn asesu mesurau digolledu lle ystyrir y dylai'r prosiect neu gynllun fwrw ymlaen am Resymau Hanfodol sef er Budd Cyhoeddus Tra Phwysig (IROPI).
- 2.2.2 O fewn yr amryw gamau hyn, mae'r Gyfarwydddeb Cynefinoedd yn hyrwyddo mabwysiadu hierarchaeth o fesurau osgoi, lliniaru a digolledu. O ganlyniad, y cam cyntaf yw ceisio sicrhau bod y cynllun a'r polisiâu a gyflwynir oddi mewn iddo yn osgoi effeithiau negyddol ar Safleoedd Ewropeaidd. Os na ellir lliniaru effeithiau'n llwyr yna dylid gwrthod y polisi, neu fynd ag ef ymlaen i'r cam terfynol, h.y. asesu mesurau digolledu lle ystyrir y dylai'r prosiect neu gynllun fwrw ymlaen am Resymau Hanfodol sef er Budd Cyhoeddus Tra Phwysig (IROPI). Mae arweiniad ymarfer da yn dangos y dylid osgoi camau 3 a 4 gan y bydd bron bob amser ddewis amgen ac mae IROPI yn eithriadol o anodd i'w gyfiawnhau yn y mwyafrif o achosion.

- 2.2.3 Cylch gwaith yr ARhC o'r CDLI Newydd sy'n datblygu oedd cwblhau Cam 1: Sgrinio. O ran unrhyw bolisiau neu Safleoedd Ymgeisiol i'w datblygu y canfuwyd bod ganddynt effeithiau arwyddocaol tebygol, bydd angen mynd â hwy ymlaen i Gam 2: Asesiad Priodol gyda'r mesurau lliniaru yn cael eu penderfynu.

2.3 Ystyriaeth o Fesurau Osgoi a Lleihau

- 2.3.1 Roedd cyfraith achosion ARhC (achos "Dilly Lane", 2008) wedi penderfynu y gellid ystyried mesurau lliniaru a oedd wedi'u "eu hymgorffori yn y prosiect neu gynllun" neu a oedd yn "ffurfio rhan o'r prosiect neu gynllun" yn ystod cam sgrinio'r ARhC am "effeithiau arwyddocaol tebygol" (os oeddynt yn effeithiol). Roedd y barnwr oedd yn dyfarnu yn derbyn y gellir parhau i ystyried bod rhai agweddau ar brosiect neu gynllun, y bwriedir iddynt osgoi neu leihau effeithiau negyddol ar safle Ewropeaidd (h.y. lliniaru), "wedi eu hymgorffori yn y prosiect neu gynllun" os ydynt yn cael eu hyrwyddo felly gan y datblygwr.
- 2.3.2 Fodd bynnag, daeth dyfarniad mwy diweddar (Llys Cyfiawnder yr Undeb Ewropeaidd ("CJEU") *People Over Wind and Sweetman v Coillte Teoranta (C-323/17)*) i'r casgliad na ellir ystyried bod mesurau lliniaru y'u bwriadwyd i osgoi neu leihau effeithiau ar Safle Ewropeaidd yn rhan o'r "prosiect" ac felly na ddylid eu hystyried yng Ngham Sgrinio'r ARhC wrth farnu p'un a allai effeithiau arwyddocaol tebygol ddigwydd ar gyfanrwydd Safle Ewropeaidd.
- 2.3.3 Mae'r Arolygiaeth Gynllunio wedi cynhyrchu canllawiau (Nodyn PINS 05/2018, Mai 2018) a diweddarwyd y Habitats Regulations Assessment Handbook (DTA Publications Ltd, 2019) yn ddiweddar yng ngolau'r dyfarniad hwn. Daw'r llawlyfr i'r casgliad, o ran unrhyw fesurau sydd, yn hanfodol, yn rhan o ddyluniad y Cynllun neu Brosiect (e.e. mesurau lliniaru sy'n rhan annatod ohono) nad ydynt wedi'u hymgorffori'n benodol yn y Cynllun neu Brosiect am resymau ecolegol, ond eu bod yn lleihau effeithiau ecolegol, gellir eu hystyried yn ystod cam sgrinio'r ARhC. Os oes dibyniaeth ar fesurau lliniaru fel rhan o'r Cynllun neu Brosiect, na fyddid wedi eu rhoi ar waith heb bresenoldeb safle Natura 2000, yna mae angen Asesiad Priodol. Defnyddiwyd y dull hwn ar gyfer Sgrinio'r polisiau a'r Safleoedd Ymgeisiol yn y CDLI Newydd sy'n datblygu.

2.4 Canfod Safleoedd Ewropeaidd i'w Hystyried yn yr ARhC

- 2.4.1 Defnyddiwyd ardal glustog 15km (parth dylanwad) i osod y 'Parth Dylanwad' o amgylch ffin y CDLI Newydd sy'n datblygu, i ganfod y Safleoedd Ewropeaidd hynny y mae'n bosibl y gellir eu heffeithio gan bolisiau'r CDLI Newydd sy'n datblygu. Yn nodweddiadol, mae natur a graddfa effeithiau posibl yn cael eu cyfyngu gan bellter, ac mae'r canllawiau ymarfer da (DTA Publications Ltd sydd ar gael ar lein yn www.dtapublications.co.uk) yn gyffredinol yn ystyried, y tu hwnt i 15 km, y byddai unrhyw effeithiau posibl o gynllun mor fach y byddai effaith anghanfyddadwy ar Safleoedd Ewropeaidd y tu hwnt i'r pellter hwn. Fodd bynnag, rhoddwyd ystyriaeth hefyd i effeithiau posibl ar Safleoedd Ewropeaidd sy'n bellach na 15km i ffwrdd, lle mae llwybrau effaith clir yn bodoli (e.e. coridor afon, cynefin chwilota ystlumod ac ati).
- 2.4.2 Roedd dadansoddiad GIS wedi canfod 23 o Safleoedd Ewropeaidd mewn 21 lleoliad o fewn 15km o ffin y CDLI Newydd sy'n datblygu. Fe gafodd un ar ddeg o'r rhain eu sgrinio allan o gylch gwaith yr asesiad hwn gan nad oedd ganddynt gysylltiad swyddogaethol ag ardal y cynllun ac felly maent yn annhebygol iawn o gael eu heffeithio gan bolisiau'r CDLI Newydd sy'n datblygu; cefnogir yr ymagwedd hon gan yr ARhC ar gyfer y CDLI cyfredol nad oedd wedi ystyried y Safleoedd Ewropeaidd hyn fel rhan o'r asesiad. Mae'r 12 Safle Ewropeaidd sy'n weddill (y cyfeirir atynt o hyn allan fel "Safleoedd Ewropeaidd Perthnasol") wedi cael eu hystyried fel rhan o'r Adroddiad Sgrinio ARhC hwn.
- 2.4.3 Mae'r CDLI Newydd sy'n datblygu wedi nodi 36 o Safleoedd Ymgeisiol ar gyfer datblygu posibl yn unol ag amcanion y cynllun. Rhestrir y rhain yn y Gofrestr o Safleoedd Ymgeisiol yn **Atodiad E**. Cymerwyd yr un ymagwedd mewn perthynas â phob Safle Ymgeisiol er mwyn canfod y Safleoedd Ewropeaidd hynny y gellir eu heffeithio gan ddatblygu yn y lleoliadau hyn. Fe gafodd y 36 Safle Ymgeisiol a nodwyd yn **Atodiad E** eu mapio mewn perthynas â'r safleoedd Ewropeaidd Dynodedig er mwyn 'sgrinio allan' y Safleoedd Ymgeisiol hynny oedd yn fwy na 15km o Safleoedd Ewropeaidd.

2.4.4 Mae **Tabl 2.1** yn darparu'r rhestr o Safleoedd Ewropeaidd a nodwyd ynghyd â chrynodeb o p'un a chawsant eu hystyried ymhellach mewn perthynas â'r polisiau a/neu Safleoedd Ymgeisiol a nodwyd gan y CDLI Newydd sy'n datblygu.

Tabl 2-1: Safleoedd Ewropeaidd a Nodwyd o fewn 15km o Ardal y CDLI Newydd sy'n Datblygu

Rhif Cyfeirnod y Safle	Safle Ewropeaidd	Statws Ewropeaidd	Arwynebedd y Safle (Ha)	O fewn/y tu allan i Gonwy	Yn berthnasol i Safleoedd Ymgeisiol?	Yn berthnasol i ardal y CDLI Newydd?
UK00330161	Migneint-Arenig-Dduallt	ACA	19,968	Mae'r safle'n ymestyn dros ardal CDLI Newydd Conwy ac ardal CDLI Awdurdod Parc Cenedlaethol Eryri	Ydy (<15km i ffwrdd a gyda chysylltiad posib)	Ydy (<15km i ffwrdd a gyda chysylltiad posib)
UK9013131	Migneint-Arenig-Dduallt	AGA	19,968		Ydy (<15km i ffwrdd a gyda chysylltiad posib)	Ydy (<15km i ffwrdd a gyda chysylltiad posib)
UK9013031	Traeth Lafan / Lavan Sands, Conwy Bay	ACA	2,703	Mae'r safle'n ymestyn dros ardal CDLI Newydd Conwy ac ardal Gwynedd	Ydy (<15km i ffwrdd a gyda chysylltiad posib)	Ydy (<15km i ffwrdd a gyda chysylltiad posib)
UK9013031	Traeth Lafan / Lavan Sands, Conwy Bay	AGA	2,703		Ydy (<15km i ffwrdd a gyda chysylltiad posib)	Ydy (<15km i ffwrdd a gyda chysylltiad posib)
UK9020285	Ynys Seiriol / Puffin Island	AGA	31.32	Y tu allan i ardal CDLI Newydd Conwy	Nac ydy (o fewn clustogfa 15km ond heb gysylltiad)	Nac ydy (o fewn clustogfa 15km ond heb gysylltiad)
UK9020294	Bae Lerpwl/ Liverpool Bay	AGA	252,177	Y tu allan i ardal CDLI Newydd Conwy ond fe'i lleolir ar hyd arfordir Conwy a chaiff ei rhannu gyda Sir Ddinbych, Sir y Fflint a Gwynedd	Ydy (<15km i ffwrdd a gyda chysylltiad posib)	Ydy (<15km i ffwrdd a gyda chysylltiad posib)
UK0030146	Coedwigoedd Dyffryn Elwy / Elwy Valley Woods	ACA	81	Y tu allan i ardal CDLI Newydd Conwy yn union gerllaw'r ffin weinyddol (yn ardal Sir Ddinbych)	Nac ydy (mae'r safle'n >15km i ffwrdd a heb gysylltiad)	Ydy (<15km i ffwrdd a gyda chysylltiad posib)
UK0030124	Coedwigoedd Penrhyn Creuddyn / Creuddyn Peninsula Woods	ACA	118	Yn gyfan gwbl o fewn ardal CDLI Newydd Conwy	Ydy (<15km i ffwrdd a gyda chysylltiad posib)	Ydy (<15km i ffwrdd a gyda chysylltiad posib)
UK0030118	Coedydd Aber/ Aber Woods	ACA	346	Mae'r safle'n ymestyn dros ardal CDLI Newydd Conwy ac ardal Parc Cenedlaethol Eryri	Ydy (<15km i ffwrdd a gyda chysylltiad posib)	Ydy (<15km i ffwrdd a gyda chysylltiad posib)

Rhif Cyfeirnod y Safle	Safle Ewropeaidd	Statws Ewropeaidd	Arwynebedd y Safle (Ha)	O fewn/y tu allan i Gonwy	Yn berthnasol i Safleoedd Ymgeisiol?	Yn berthnasol i ardal y CDLI Newydd?
UK0012946	Eryri / Snowdonia	ACA	19,736	Y tu allan i ardal y cynllun – ardal CDLI Awdurdod Parc Cenedlaethol Eryri	Ydy (<15km i ffwrdd a gyda chysylltiad posib)	Ydy (<15km i ffwrdd a gyda chysylltiad posib)
UK0014788	Pen y Gogarth/ Great Orme's Head	ACA	302	Yn gyfan gwbl o fewn ardal CDLI Newydd Conwy	Ydy (<15km i ffwrdd a gyda chysylltiad posib)	Ydy (<15km i ffwrdd a gyda chysylltiad posib)
UK0030161	Mwyngloddiau Fforest Gwydir / Gwydyr Forest Mines	ACA	39	Mae'r safle'n ymestyn dros ardal CDLI Newydd Conwy ac ardal Parc Cenedlaethol Eryri	Ydy (<15km i ffwrdd a gyda chysylltiad posib)	Ydy (<15km i ffwrdd a gyda chysylltiad posib)
UK0030202	Y Fenai a Bae Conwy/ Menai Strait and Conwy Bay	ACA	26,502	Y tu allan i ardal CDLI Newydd Conwy – yn union i'r gogledd o ardal CDLI Newydd Conwy	Ydy (<15km i ffwrdd a gyda chysylltiad posib)	Ydy (<15km i ffwrdd a gyda chysylltiad posib)
UK0030046	Afon Gwyrfai a Llyn Cwellyn	ACA	111.6	Y tu allan i ardal CDLI Newydd Conwy ac ardal CDLI Awdurdod Parc Cenedlaethol Eryri	Nac ydy (mae'r safle'n >15km i ffwrdd a heb gysylltiad)	Nac ydy (o fewn clustogfa 15km ond heb gysylltiad)
UK0012945	Rhinog	ACA	3144.31	Y tu allan i ardal CDLI Newydd Conwy ac ardal CDLI Awdurdod Parc Cenedlaethol Eryri	Nac ydy (mae'r safle'n >15km i ffwrdd a heb gysylltiad)	Nac ydy (ar ymyl clustogfa 15km ond heb gysylltiad)
UK0030075	Afon Eden - Cors Goch Trawsfynydd	ACA	284.647	Y tu allan i ardal CDLI Newydd Conwy ac ardal CDLI Awdurdod Parc Cenedlaethol Eryri	Nac ydy (mae'r safle'n >15km i ffwrdd a heb gysylltiad)	Nac ydy (ar ymyl clustogfa 15km ond heb gysylltiad)
UK0030131	Dee Estuary / Aber Dyfrdwy	ACA	15,805	Y tu allan i ardal CDLI Newydd Conwy on o fewn ardal Sir y Fflint	Nac ydy (mae'r safle'n >15km i ffwrdd a heb gysylltiad)	Nac ydy (ar ymyl clustogfa 15km ond heb gysylltiad)
UK0030252	River Dee and Bala Lake / Afon Dyfrdwy a Llyn Tegid (Wales)	ACA	1271.32	Y tu allan i ardal CDLI Newydd Conwy ac ardal CDLI Awdurdod Parc	Nac ydy (mae'r safle'n >15km i ffwrdd a heb gysylltiad)	Nac ydy (o fewn clustogfa 15km ond heb gysylltiad)

Rhif Cyfeirnod y Safle	Safle Ewropeaidd	Statws Ewropeaidd	Arwynebedd y Safle (Ha)	O fewn/y tu allan i Gonwy	Yn berthnasol i Safleoedd Ymgeisio?	Yn berthnasol i ardal y CDLI Newydd?
				Cenedlaethol Eryri		
UK9013111	Berwyn	AGA	24,268.13	Y tu allan i ardal CDLI Newydd Conwy	Nac ydy (mae'r safle'n >15km i ffwrdd a heb gysylltiad)	Nac ydy (o fewn clustogfa 15km ond heb gysylltiad)
UK0014783	Tanat and Vyrnwy Bat Sites / Safleoedd Ystlumod Tanat ac Efyrrwy	ACA	11.55	Y tu allan i ardal CDLI Newydd Conwy	Nac ydy (mae'r safle'n >15km i ffwrdd a heb gysylltiad)	Nac ydy (o fewn clustogfa 15km ond heb gysylltiad)
UK0012926	Berwyn a Mynyddoedd De Clwyd / Berwyn and South Clwyd Mountains	ACA	27208.51	Y tu allan i ardal CDLI Newydd Conwy, yn rhannol o fewn ardal CDLI Awdurdod Parc Cenedlaethol Eryri	Nac ydy (mae'r safle'n >15km i ffwrdd a heb gysylltiad)	Nac ydy (o fewn clustogfa 15km ond heb gysylltiad)
UK0030163	Halkyn Mountain / Mynydd Helygain	ACA	604.33	Y tu allan i ardal CDLI Newydd Conwy, yn rhannol o fewn ardal CDLI Awdurdod Parc Cenedlaethol Eryri	Nac ydy (mae'r safle'n >15km i ffwrdd a heb gysylltiad)	Nac ydy (o fewn clustogfa 15km ond heb gysylltiad)
UK0030185	Llwyn	ACA	21.97	Y tu allan i ardal CDLI Newydd Conwy ond o fewn ardal Sir y Fflint	Nac ydy (mae'r safle'n >15km i ffwrdd a heb gysylltiad)	Nac ydy (ar ymyl clustogfa 15km ond heb gysylltiad)

Nodweddion Cymwys ac Amcanion Cadwraeth

2.4.5 Gosodir yr amcanion cadwraeth ar gyfer AGA ac ACA gan Cyfoeth Naturiol Cymru ac fe'u cyhoeddir ar eu gwefan. Mae'r asesiad o gyflwr a ffactorau sy'n effeithio statws cadwraeth wedi'u cymryd ar y cyd o adolygiad o'r asesiadau o gyflwr a wnaed o Unedau'r Safleoedd o Ddiddordeb Gwyddonol Arbennig sy'n rhan o'r Safleoedd Ewropeaidd, ynghyd â'r adroddiadau a wnaed gan JNCC i'r Undeb Ewropeaidd mewn perthynas ag agweddau bregus y Safleoedd Ewropeaidd. Ystyrir fod y wybodaeth hon yn bwysig i ddarparu sail ar gyfer canfod effeithiau posibl y CDLI Newydd sy'n datblygu. Defnyddiwyd yr adnoddau a ganlyn i goladu gwybodaeth sylfaenol berthnasol:

- Gwefan y Cyd-bwyllgor Cadwraeth Natur (JNCC) (www.jncc.gov.uk): cyfeiriadau ar gyfer AGA, ACA a safleoedd Ramsar; gwybodaeth fanwl am nodweddion o ddiddordeb;
- Gwefan Cyfoeth Naturiol Cymru (<https://naturalresources.wales>) cyfeiriadau ar gyfer AGA, ACA a safleoedd Ramsar a Chynlluniau Rheoli Craidd; a
- Gwefan MAGIC (www.magic.gov.uk): mapiau ffiniau ar gyfer AGA, ACA a safleoedd Ramsar.

Amlinellir y nodweddion cymwys a'r amcanion cadwraeth ar gyfer bob Safle Ewropeaidd Perthnasol yn **Atodiad A**.

2.5 Canfod Effeithiau Arwyddocaol Tebygol (EAT)

- 2.5.1 Dosbarthir Effeithiau Arwyddocaol Tebygol (EAT) fel y rheiny sydd â'r potensial i effeithio cyfanrwydd nodweddion cymwys y Safleoedd Ewropeaidd, ar eu pennau eu hunain neu ar y cyd â phrosiectau a chynlluniau eraill, yng ngolau eu hamcanion cadwraeth. Fe gafodd llwybrau effaith posibl a allai arwain at EAT ar un neu ragor o Safleoedd Ewropeaidd eu canfod drwy adolygu'r Cyfeiriadau a'r Cynlluniau Rheoli ar gyfer bob safle Ewropeaidd er mwyn canfod y pwysau a'r bygythion ar gyfer safleoedd penodol sy'n gysylltiedig â nodweddion cymwys bob safle.
- 2.5.2 I sicrhau cysondeb o ran ymagwedd, cyfeiriwyd at yr ARhC presennol a ganlyn wrth nodi EAT posibl:
- Cyngor Bwrdeistref Sirol Conwy. Cynllun Datblygu Lleol Newydd Conwy 2007-22 (Argraffiad Diwygiedig 2011): Papur Cefndir 11, Asesiad Rheoliadau Cynefinoedd (Mawrth 2011);
 - Strategaeth a Ffefrir CDLI Conwy: Papur Cefndir 6 – Cyfarwydddeb Cynefinoedd Ewrop a Safleoedd Natura 2000 (Hydref 2006);
 - Parc Cenedlaethol Eryri. Cynllun Datblygu Lleol Eryri 2016 – 2031, Asesiad Rheoliadau Cynefinoedd Terfynol (Chwefror 2019);
 - Cynllun Datblygu Lleol Cyngor Sir Ddinbych (CSDd) 2006-2011 – Papur Gwybodaeth: Parchu Nodweddion Unigryw (mabwysiadwyd Gorffennaf 2017); a
 - Cyngor Sir Ynys Môn a Chyngor Gwynedd. Adroddiad Asesiad Rheoliadau Cynefinoedd Cynllun Datblygu Lleol Ynys Môn a Gwynedd (2017).
- 2.5.3 Mae **Atodiad D** yn darparu matrices o fygythion a phwysau (mewnol ac allanol) a nodwyd ar gyfer bob Safle Ewropeaidd Perthnasol sy'n cael eu hystyried o fewn yr ARhC hwn. Ni chynigir unrhyw Safleoedd Ymgeisiol o fewn ffiniau unrhyw rai o'r Safleoedd Ewropeaidd Perthnasol o ganlyniad i'r CDLI Newydd sy'n datblygu (gweler **Atodiad F**), ac felly ni fydd unrhyw effeithiau uniongyrchol. Felly ni ystyrir fod unrhyw bwysau neu fygythion sy'n ymwneud ag amodau/gweithgareddau o fewn ffiniau Safleoedd Ewropeaidd yn unig, nad ydynt yn cael eu dylanwadu gan ffactorau allanol, yn berthnasol i'r asesiad.
- 2.5.4 Mae'r canlynol yn darparu manylion y bygythion a'r pwysau anuniongyrchol perthnasol sydd â'r potensial i effeithio cyfanrwydd Safleoedd Ewropeaidd Perthnasol o ganlyniad i'r polisiau drafft a'r Safleoedd Ymgeisiol a gynigir yn y CDLI Newydd sy'n datblygu.
- Effeithiau anuniongyrchol posibl o ganlyniad i ddatblygiadau masnachol a diwydiannol fel: mwngloddio a chwarella; ffyrdd, llwybrau a rheilffyrdd; llinellau cyfleustodau a gwasanaethau; a strwythurau chwaraeon a hamdden;
 - Cynnydd mewn aflonyddu drwy weithgareddau pobl o ganlyniad i: hela a chasglu anifeiliaid/planhigion a dal anifeiliaid yn ddamweiniol; gweithgareddau chwaraeon a hamdden awyr agored at ddibenion hamdden; a'r perygl o dân;
 - Potensial o ran llygru dyfroedd wyneb (llynnol a daearol, morol a lled hallt), llygru dŵr daear (tarddleoedd penodol a wasgaredig) a llygru dŵr morol;
 - Potensial am newidiadau i amodau hydrolog a achoswyd gan bobl; a
 - Potensial am gynnydd mewn llygredd aer.

2.6 Asesiad o Bolisiau Drafft y CDLI Newydd

- 2.6.1 Mae'r CDLI Newydd sy'n datblygu yn cynnwys cyfres o Bolisiau Strategol sydd wedi'u sgrinio i ganfod y rheiny sydd â'r potensial am EAT ar nodweddion y dynodwyd y safleoedd Ewropeaidd ar eu cyfer. Ymgwymerwyd â'r asesiad o EAT yn unol â chanllawiau NCT5 pryd y cafodd y polisiau a amlinellir o fewn y CDLI Newydd sy'n datblygu eu gwirio'n systematig a'u neilltuo i gategori o A-D yn ôl yr effeithiau posibl, amlinellir hyn yn **Nhabl 2.2** fel a ganlyn:

Tabl 2-2: Categoriâu o'r Potensial am Effeithiau ar Bolisiau'r CDLI Newydd sy'n Datblygu.

Categori	Israniadau
(A) Elfennau o'r Cynllun na fyddai'n cael effaith negyddol ar safle Ewropeaidd o gwbl.	<p>(A1) Polisiau na fyddant yn eu hunain yn arwain at ddatblygiad (e.e. oherwydd eu bod yn ymwneud â'r meini prawf ansoddol ar gyfer datblygiad, neu nad ydynt yn bolisi defnydd tir), neu oherwydd na fyddai'r polisi yn arwain at ddatblygu a fyddai'n effeithio ar Safle Ewropeaidd.</p> <p>(A2) Polisiau a fwriadwyd i ddiogelu'r amgylchedd naturiol, gan gynnwys bioamrywiaeth.</p> <p>(A3) Polisiau a fwriadwyd i warchod neu wella'r amgylchedd naturiol, adeiledig neu hanesyddol, lle na fydd camau gwella yn debygol o effeithio ar Safle Ewropeaidd.</p> <p>(A4) Polisiau sydd yn cyfeirio datblygiad oddi wrth Safleoedd Ewropeaidd perthnasol ac ardaloedd sensitif cysylltiedig.</p> <p>(A5) Datganiadau polisi cyffredinol neu bolisiau sydd ddim ond yn mynegi bwriadau cyffredinol neu obeithion gwleidyddol.</p>
(B) Elfennau o'r Cynllun a allai gael effaith, ond y tebygolrwydd yw na fyddai unrhyw effaith negyddol arwyddocaol ar Safle Ewropeaidd, naill ai ar ei ben ei hun neu ar y cyd ag elfennau eraill o'r un Cynllun neu gynlluniau neu brosiectau eraill.	Dim Israniadau o'r categori hwn.
(C) Elfennau o'r Cynllun a fyddai'n debygol o gael effaith arwyddocaol ar eu pennau eu hunain ac a fydd yn gofyn i'r Cynllun fod yn destun Asesiad Priodol cyn y gellir mabwysiadu'r Cynllun.	<p>(C1) Mae'r polisi neu'r cynnig yn gallu effeithio'n uniongyrchol ar safle Ewropeaidd oherwydd ei fod yn darparu, neu ei fod yn anelu at faint neu fath o ddatblygiad ar Safle Ewropeaidd neu'n agos ato.</p> <p>(C2) Gallai'r polisi neu'r cynnig effeithio'n anuniongyrchol ar Safle Ewropeaidd, e.e. oherwydd ei fod yn darparu neu'n anelu at fath o ddatblygiad neu faint o ddatblygiad a fyddai'n agos iawn ato, neu, yn ecolegol, yn hydrolegol neu'n ffisegol gysylltiedig ag ef, neu gallai gynyddu aflonyddu ar y safle o ganlyniad i weithgareddau adloniadol neu weithgareddau eraill.</p> <p>(C3) Cynigion ar gyfer maint datblygiad a fyddai, waeth ble y byddai'n cael ei leoli, yn debygol o gael effaith arwyddocaol ar Safle Ewropeaidd.</p> <p>(C4) Polisi sy'n gwneud darpariaeth ar gyfer math o ddatblygiad yn gyffredinol (ac efallai ei fod yn nodi ystod eang a/neu un neu ragor o leoliadau bras, fel rhan benodol o ardal y Cynllun), fel bod tebygolrwydd o effaith arwyddocaol yn bosibl, ond bod union raddfa a/neu leoliad manwl y datblygiad naill ai (i) i'w ddewis neu i'w nodi yn ddiweddarach mewn polisi neu atodlen fwy penodol o gynigion yn y Cynllun; neu (ii) i'w ddewis yn dilyn ystyried dewisiadau mewn cynllun mwy penodol, lefel is, diweddarach, fel prif gynllun, yn amodol ar Asesiad Rheoliadau Cynefinoedd.</p> <p>(C5) Polisiau neu gynigion ar gyfer datblygiadau neu is-brosiectau isadeiledd sy'n gallu rhwystro dewisiadau neu ddewisiadau eraill i ddarparu datblygiad neu brosiectau yn y dyfodol y bydd eu hangen er lles y cyhoedd ac a fyddai'n gallu arwain at effeithio'n andwyol ar Safle Ewropeaidd, a fyddai fel arall wedi'u hosgoi.</p> <p>(C6) Polisiau neu gynigion sy'n dibynnu ar sut, lle neu pryd fydd y polisiau yn cael eu gweithredu ymhen amser, er enghraifft, trwy ddatblygu prosesau rheoli. Mae'n bosibl mewn theori petaent yn cael eu gweithredu mewn un neu ragor o ffyrdd penodol, y gallai'r cynnig gael effaith arwyddocaol ar Safle Ewropeaidd, ac nid dim ond datganiad cyffredinol o bolisi mohono.</p> <p>(C7) Unrhyw bolisi neu gynnig arall a fyddai'n debygol o fethu dan y Rheoliadau Cynefinoedd yn ystod y cam asesu prosiectau; byddai eu cynnwys yn y Cynllun yn cael ei ystyried gan CE yn 'gynllunio diffygiol'.</p> <p>(C8) Unrhyw gynnig arall a allai effeithio'n andwyol ar Safle Ewropeaidd, a fyddai'n ceisio bodloni profion Rheoliadau Cynefinoedd yn ystod y cam asesu prosiectau trwy ddadlau bod y Cynllun ei hun yn darparu'r</p>

Categori	Israniadau
	rhesymau dros wrthod lles y cyhoedd i gyfiawnhau rhoi caniatâd iddo ar waethaf asesiad negyddol.
(D) Elfennau o'r Cynllun a fyddai'n debygol o gael effaith arwyddocaol ar y cyd ag elfennau eraill o'r CDLI, neu gynlluniau neu brosiectau eraill ac a fydd yn gofyn i'r Cynllun fod yn destun Asesiad Priodol cyn y gellir mabwysiadu'r Cynllun.	<p>(D1) Ni fyddai'r dewis, y polisi na'r cynnig ar eu pennau eu hunain yn debygol o gael effaith arwyddocaol ar safle, ond petai eu heffeithiau yn cael eu cyfuno ag effeithiau polisïau neu gynigion eraill sy'n cael eu darparu neu eu cydlynu gan y Cynllun (yn fewnol) byddai'r effaith gronol yn debygol o fod yn arwyddocaol.</p> <p>(D2) Dewisiadau, polisïau neu gynigion na fyddent yn debygol ar eu pen ei hunain o gael effaith arwyddocaol ar safle, ond petai eu heffaith yn cael eu cyfuno ag effeithiau cynlluniau neu brosiectau eraill, ac o bosib effeithiau ar brosiectau eraill y darparwyd ar eu cyfer yn y Cynllun, byddant yn debygol o fod yn arwyddocaol gyda'i gilydd.</p> <p>(D3) Dewisiadau neu gynigion sydd, neu allai fod yn rhan o raglen neu ddilyniant o ddatblygiadau a ddarparwyd dros gyfnod, lle na fyddai gweithredu'r camau cyntaf yn cael effaith arwyddocaol ar Safleoedd Ewropeaidd, ond y byddant yn pennu natur, graddfa, hyd, lleoliad, amser y prosiect cyfan, y byddai ei gamau diweddarach yn gallu effeithio'n andwyol ar safleoedd o'r fath.</p>

2.6.2 Lle'n berthnasol, gwneir argymhelliad er mwyn pennu p'un a ellir ymgorffori newidiadau syml i eiriad y polisi drafft yn y CDLI Newydd sy'n datblygu er mwyn osgoi effeithiau arwyddocaol tebygol, neu p'un a oes effeithiau'n weddill y mae angen eu hystyried yng nghyd-destun eu heffeithiau posibl ar gyfanrwydd Safleoedd Ewropeaidd.

Effeithiau ar y Cyd

2.6.3 Tra nad yw'r CDLI Newydd sy'n datblygu ond yn gallu dylanwadu ar strategaeth gynllunio neu ddatblygu o fewn ffin y CDLI Newydd sy'n datblygu, gall fod effeithiau trawsffiniol o ganlyniad i'w weithredu. Lle y bo'n briodol, rhoddwyd ystyriaeth i'r rhain o fewn yr ARhC.

2.6.4 Ymhellach i'r asesiad o'r polisïau drafft yn y CDLI Newydd sy'n datblygu, cynhaliwyd asesiad o'r effeithiau ar y cyd mewn perthynas â chynlluniau perthnasol eraill. Mae'r agweddau hynny o'r CDLI Newydd sy'n datblygu na fyddai ond ganddynt, ar y mwyaf, effaith 'anarwyddocaol' yn eu rhinwedd eu hunain, ond a allai efallai arwain at EAT ar y Safleoedd Ewropeaidd sydd o dan sylw, ar y cyd a'r cynlluniau neu brosiectau eraill a ganlyn, wedi cael eu cynnwys yn yr asesiad o effeithiau ar y cyd.

- Cynllun Datblygu Lleol Eryri 2016-2033, Parc Cenedlaethol Eryri (2019);
- Cynllun Datblygu Lleol ar y Cyd Ynys Môn a Gwynedd 2011 - 2026 Datganiad Ysgrifenedig 31 Gorffennaf 2017; a
- Cynllun Datblygu Lleol Cyngor Sir Ddinbych 2006 – 2021 (4ydd Mehefin 2013).

2.7 Tybiaethau a Chafeatau

2.7.1 Yn 2018, cyflwynodd CBSC alwad am Safleoedd Ymgeisiol i'w cynnwys yn y CDLI Newydd sy'n datblygu. Drwy'r broses hon, canfuwyd cyfanswm o 36 o safleoedd i'w hystyried. Roeddynt yn cynnwys pum 'Safle Strategol' a nodwyd ar gyfer datblygu preswyl, fel rhan o **Bolisi Strategol 11**, cynhwysir rhagor o fanylion yn **Atodiad F**.

2.7.2 Cyflwynwyd yr holl Safleoedd Ymgeisiol eraill drwy aelodau o'r cyhoedd yn awgrymu tir ar gyfer datblygu, neu i'w warchod rhag datblygu. Ar adeg cynnal yr ARhC, nid oedd unrhyw wybodaeth bellach ar gael am ddefnyddiau posibl y 31 Safle Ymgeisiol arall. Nid yw'r posibiladau o ran datblygu'r mathau a ganlyn wedi cael eu trafod o fewn y CDLI Newydd sy'n datblygu, felly ni chawsant eu cynnwys yn y sgrinio: chwilio/echdynnu olew a nwy, meysydd awyr, llwybrau llongau a phorthladdoedd morol. Mae'r asesiad o EAT yn y Safleoedd Ymgeisiol eraill wedi ystyried bob math o ddatblygu yn y lleoliadau hyn.

- 2.7.3 Os yw datblygiad sydd wedi'i gynllunio yn cael ei gyflwyno ar gyfer Safle Ymgeisiol a bod y defnydd tir yn wahanol i hynny a ragwelwyd, yna bydd angen diweddarau'r sgrinio ARhC. Bydd angen monitro hyn a'i adolygu drwy broses y CDLI Newydd.
- 2.7.4 Tybir y bydd yr holl bolisiau'n cael eu gweithredu fel y nodwyd ac yn unol â gofynion statudol perthnasol a pholisiau cynllunio cenedlaethol.

3 Canlyniadau'r Sgrinio

3.1 Cynlluniau a Pholisïau'r CDLI Newydd sy'n Datblygu

3.1.1 Gan dynnu ar ganlyniadau'r Arfarniad Cynaliadwyedd a'r Asesiad Amgylcheddol Strategol, mae **Tabl 3.1** yn asesu'r potensial am Effeithiau Arwyddocaol Tebygol mewn perthynas â'r polisiau drafft o fewn y CDLI Newydd sy'n datblygu.

Tabl 3-1: Asesiad o Bolisiau'r CDLI Newydd sy'n Datblygu

Polisi	Categori	Cysylltiad â chynlluniau a pholisïau eraill	Effeithiau Arwyddocaol Tebygol
Polisi Strategol 1 (SP/1): Egwyddorion Creu Lleoedd Cynaliadwy	A2, A3, A4	Ymagwedd gyffredinol tuag at ganllawiau cynllunio ar ddatblygu cynaliadwy	Dim Effaith Arwyddocaol Debygol
Polisi Strategol 2 (SP/2): Lefelau Twf Tai	A3, A4	Mae'r polisi hwn yn amlinellu'r lefel o dwf o ran y tai y mae eu hangen o fewn cyfnod y cynllun ond nid yw'n arwain yn uniongyrchol at ddatblygu.	Dim Effaith Arwyddocaol Debygol
Polisi Strategol 3 (SP/3): Lefelau Twf Cyflogaeth	C2, C4	Mae'r polisi hwn yn amlinellu'r angen cyffredinol am dir ar gyfer cyflogaeth ond nid yw'n nodi Safleoedd Ymgeisiol. Nod y CDLI Newydd sy'n datblygu yw canolbwyntio datblygu o fewn cytreffri presennol, felly tybir y bydd y polisi hwn yn cydymffurfio â'r egwyddor hon. Posibilrwydd o effaith arwyddocaol debygol ar Safleoedd Ewropeaidd o ganlyniad i ddatblygu.	Effaith Arwyddocaol Debygol
Polisi Strategol 4 (SP/4): Hierarchaeth Aneddiadau	A3, A4	Mae'r polisi hwn yn ymwneud â diwallu anghenion tai yn unol â hierarchaeth aneddiadau ond nid yw'n arwain yn uniongyrchol at ddatblygu.	Dim Effaith Arwyddocaol Debygol
Polisi Strategol 5 (SP/5): Creu Lleoedd a Dylunio Da	A1, A2	Mae'r polisi hwn yn amlinellu egwyddorion allweddol ar gyfer dylunio da ond nid yw'n arwain yn uniongyrchol at ddatblygu.	Dim Effaith Arwyddocaol Debygol
Polisi Strategol 6 (SP/6) Hyrwyddo Lleoedd Iachach yng Nghonwy	A1, A2	Nid yw'n arwain at ddatblygu ac mae'n cynnwys meini prawf ansoddol.	Dim Effaith Arwyddocaol Debygol
Polisi Strategol 7 (SP/7): Yr Iaith Gymraeg	A1	Mae hwn yn bolisi ansoddol nad yw'n arwain at ddatblygu ond dylai gael effaith gadarnhaol ar y Gymraeg.	Dim Effaith Arwyddocaol Debygol
Polisi Strategol 8 (SP/8): Rheoli Adnoddau Naturiol yn Gynaliadwy	A2, A3, A4	Ymagwedd gyffredinol tuag at ganllawiau cynllunio ar reoli adnoddau naturiol mewn modd cynaliadwy	Dim Effaith Arwyddocaol Debygol
Polisi Strategol 9 (SP/9): Creu Lleoedd mewn Ardaloedd Gwledig	A1, A3, A4	Mae'r polisi hwn yn amlinellu egwyddorion ar gyfer datblygu mewn ardaloedd gwledig ond nid yw'n arwain yn uniongyrchol at ddatblygu.	Dim Effaith Arwyddocaol Debygol
Polisi Strategol 10 (SP/10): Cynlluniau Lleoedd	A1, A2	Nid yw'n arwain at ddatblygu ac mae'n cynnwys meini prawf ansoddol.	Dim Effaith Arwyddocaol Debygol
Polisi Strategol 11 (SP/11): Safleoedd Strategol	C2, C4.	Mae'r polisi hwn yn ymwneud â diwallu anghenion tai drwy nodi pum Safle Strategol o fewn y prif gytrefi. Potensial am effeithiau arwyddocaol tebygol ar Safleoedd Ewropeaidd o ganlyniad i ddatblygu.	Effaith Arwyddocaol Debygol
Polisi Strategol 12 (SP/12): Seilwaith a Datblygiad Newydd	A1, A2	Mae'r polisi hwn yn amlinellu egwyddorion cyffredinol ar gyfer datblygu seilwaith newydd ond nid yw'n arwain at ddatblygu ac mae'n cynnwys meini prawf ansoddol.	Dim Effaith Arwyddocaol Debygol
Polisi Strategol 13 (SP/13): Rheoli Ffurf Aneddiadau	A1, A2	Mae'r polisi hwn yn amlinellu egwyddorion cyffredinol ar gyfer gwarchod tir rhag datblygu ond nid yw'n arwain at ddatblygu ac mae'n cynnwys meini prawf ansoddol.	Dim Effaith Arwyddocaol Debygol
Polisi Strategol 14 (SP/14): Trafnidiaeth	A3, A4	Mae'r polisi hwn yn nodi egwyddorion cyffredinol ar gyfer trafndiaeth gynaliadwy ond nid yw'n	Dim Effaith Arwyddocaol Debygol

Polisi	Categori	Cysylltiad â chynlluniau a pholisïau eraill	Effelthiau Arwyddocaol Tebygol
Gynaliadwy a Hygyrchedd		arwain at ddatblygu ac mae'n cynnwys meini prawf ansoddol.	
Polisi Strategol 15 (SP/15): Tai	C2, C4	Mae'r polisi hwn yn ymwneud â diwallu anghenion tai drwy nodi pum Safle Strategol o fewn y prif gytrefi. Potensial am effeithiau arwyddocaol tebygol ar Safleoedd Ewropeaidd o ganlyniad i ddatblygu.	Effaith Arwyddocaol Debygol
Polisi Strategol 16 (SP/16): Manwerthu	A3, A4, A5	Mae'r polisi hwn yn ymwneud â chadw a gwella cyfleusterau manwerthu presennol o fewn y prif gytrefi.	Dim Effaith Arwyddocaol Debygol
Polisi Strategol 17 (SP/17): Cyfleusterau Cymunedol	A3, A4, A5	Mae'r polisi hwn yn ymwneud â chadw a gwella cyfleusterau cymunedol presennol o fewn y prif gytrefi.	Dim Effaith Arwyddocaol Debygol
Polisi Strategol 18 (SP/18): Mannau Hamdden	A2, A3	Mae'r polisi hwn yn amlinellu'r angen am ddatblygiadau newydd sy'n cynnwys mannau hamdden. Bydd hyn yn cyfeirio datblygu i ffwrdd o ardaloedd gwarchoddedig ac yn gwella'r amgylchedd naturiol neu adeiledig. Gall fod lle i ddatblygu'r polisi hwn ymhellach i osgoi effeithiau arwyddocaol tebygol ar gyfanrwydd Safleoedd Ewropeaidd.	Lliniaru – Gweler Adran 3.1.5 – 3.1.7
Polisi Strategol 19 (SP/19): Y Dirwedd	A1, A2	Mae'r polisi hwn yn cyfeirio'n uniongyrchol at gyflawni rhwymedigaethau rhyngwladol ar gyfer gwarchod, rheoli a gwella safleoedd gwarchoddedig. Mae'r polisi hwn yn cael ei ystyried fel mesur lliniaru ac felly ni ellir ei ystyried ar y cam hwn. Trafodir hwn ymhellach yn Adran 3.1.5 – 3.1.7	Lliniaru – Gweler Adran 3.1.5 – 3.1.7
Polisi Strategol 20 (SP/20): Ardaloedd Arfordirol a Chynlluniau Morol	A1, A2	Mae'r polisi hwn yn amlinellu nodau lefel uchel i integreiddio penderfyniadau mewn perthynas â chynllunio morol a daearol.	Lliniaru – Gweler Adran 3.1.5 – 3.1.7
Polisi Strategol 21 (SP/21): Yr Amgylchedd Hanesyddol	A3, A4	Mae hwn yn bolisi ansoddol nad yw'n arwain at ddatblygu ond dylai gael effaith gadarnhaol ar faterion o ran treftadaeth ddiwylliannol.	Dim Effaith Arwyddocaol Debygol
Polisi Strategol 22 (SP/22): Adfywio Drwy Ddiwylliant	A3, A4	Mae hwn yn bolisi ansoddol nad yw'n arwain at ddatblygu ond dylai gael effaith gadarnhaol ar faterion o ran treftadaeth ddiwylliannol.	Dim Effaith Arwyddocaol Debygol
Polisi Strategol 23 (SP/23): Seilwaith Gwyrdd	A2, A3	Mae'r polisi hwn yn amlinellu nodau lefel uchel i warchod, gwella a darparu mesurau lliniaru ar gyfer hybu bioamrywiaeth drwy ardal gyfan y cynllun.	Dim Effaith Arwyddocaol Debygol
Polisi Strategol 24 (SP/24): Bioamrywiaeth	A2, A3	Mae'r polisi hwn yn amlinellu nodau lefel uchel i warchod, gwella a darparu mesurau lliniaru ar gyfer hybu bioamrywiaeth drwy ardal gyfan y cynllun.	Dim Effaith Arwyddocaol Debygol
Polisi Strategol 25 (SP/25): Dŵr, Aer, Seinwedd a Golau	A2, A3	Nod y polisi hwn yw gwarchod, gwella a darparu mesurau lliniaru ar gyfer effeithiau posibl ar ddŵr, aer, sŵn a golau.	Dim Effaith Arwyddocaol Debygol
Polisi Strategol 26 (SP/26): Llifogydd	A1, A2	Mae hwn yn bolisi ansoddol nad yw'n arwain at ddatblygu a dylai gael effaith gadarnhaol ar atal llifogydd.	Dim Effaith Arwyddocaol Debygol
Polisi Strategol 27 (SP/27): Datblygu Economaidd	A5	Nid yw'n arwain yn uniongyrchol at ddatblygu, polisi lefel uchel.	Dim Effaith Arwyddocaol Debygol
Polisi Strategol 28 (SP/28): Twristiaeth	A3, A4	Polisi lefel uchel sy'n amlinellu egwyddorion datblygu twristiaeth mewn lleoliadau priodol, ni fydd y cynnig hwn yn arwain at ddatblygu yn uniongyrchol ond mae'n debygol o arwain datblygu i ffwrdd o ardaloedd gwarchoddedig a gwella'r amgylchedd naturiol neu adeiledig.	Dim Effaith Arwyddocaol Debygol

Polisi	Categori	Cysylltiad â chynlluniau a pholisïau eraill	Effelthiau Arwyddocaol Tebygol
Polisi Strategol 29 (SP/29): Yr Economi Wledig	A2, A3, A4	Polisi lefel uchel sy'n amlinellu egwyddorion datblygu gwledig mewn lleoliadau addas, ni fydd y cynnig hwn yn arwain at ddatblygu yn uniongyrchol ond mae'n debygol o arwain datblygu i ffwrdd o ardaloedd gwarchoddedig a gwella'r amgylchedd naturiol neu adeiledig.	Dim Effaith Arwyddocaol Debygol
Polisi Strategol 30 (SP/30): Isadeiledd Trafnidiaeth	A3, A4	Mae hwn yn bolisi diogelu a bydd yn helpu i wella ansawdd aer.	Dim Effaith Arwyddocaol Debygol
Polisi Strategol 31 (SP/31): Clystyrau Busnes a Thelathrebu	A2, A3, A4	Mae'r polisi hwn yn amlinellu'r egwyddorion lefel uchel ar gyfer gwell telathrebu a chlystyrau busnes. Ni fydd yn arwain at ddatblygu.	Dim Effaith Arwyddocaol Debygol
Polisi Strategol 32 (SP/32): Ynni	A3, A4	Mae hwn yn bolisi diogelu mewn perthynas ag amrywiaeth o ran cynhyrchu ynni a bydd yn helpu i wella ansawdd yr amgylchedd.	Dim Effaith Arwyddocaol Debygol
Polisi Strategol 33 (SP/33): Mwynau	A1, A4	Mae'r polisi hwn yn darparu egwyddorion lefel uchel ar reoli adnoddau mwynol mewn modd cynaliadwy, ni fydd yn arwain yn uniongyrchol at ddatblygu.	Dim Effaith Arwyddocaol Debygol
Polisi Strategol 34 (SP/34): Gwastraff	A1, A4	Mae'r polisi hwn yn amlinellu egwyddorion lefel uchel mewn perthynas â rheoli gwastraff mewn modd cynaliadwy, ni fydd yn arwain yn uniongyrchol at ddatblygu.	Dim Effaith Arwyddocaol Debygol

3.1.2 Nodwyd fod tri pholisi strategol drafft (h.y. SP3, SP11 a SP15) yng 'Nghategori C' oherwydd y posibiladau o ran EAT ar Safleoedd Ewropeaidd. Trafodir y rhain yn fwy manwl isod:

- **SP3: Lefelau Twf Cyflogaeth** - Mae'r polisi hwn yn amlinellu'r angen cyffredinol am dir cyflogaeth ond nid yw'n nodi Safleoedd Ymgeisiol neu natur gyffredinol debygol datblygiadau o'r fath. Nod y CDLI Newydd sy'n datblygu yw canolbwyntio datblygu o fewn cytrefi presennol, felly tybir y bydd y polisi hwn yn cael ei ddatblygu yn unol â'r egwyddor hon. Fodd bynnag, ar hyn o bryd, mae'r polisi drafft hwn yn rhoi ansicrwydd, felly mae potensial i Safleoedd Ewropeaidd gael eu heffeithio'n anuniongyrchol os yw datblygu'n digwydd yn agos iddynt neu os yw safle wedi'i gysylltu'n hydrolegol neu'n ffisegol; a
- **SP11: Safleoedd Strategol a SP15: Tai** – Mae'r polisiau hyn yn ymwneud â diwallu anghenion tai drwy ganfod pum Safle Strategol o fewn y prif gytreff. Nodwyd bod gan bedwar o'r Safleoedd Ymgeisiol a ganfuwyd y potensial i achosi EAT anuniongyrchol ar Safleoedd Ewropeaidd (Gweler **Adran 3.2**) felly bydd angen cynnal sgrinio ARhC pellach ar y safleoedd hyn unwaith y bydd cynlluniau datblygu manwl ar gael.

3.1.3 Rhagwelir y bydd yr ymagwedd tuag at ddatblygu'r polisiau uchod ymhellach yn cael ei gwneud yn unol â'r strategaeth gyffredinol ar gyfer y CDLI Newydd (h.y. lleolir safleoedd datblygu i ffwrdd o Safleoedd Ewropeaidd ac maent yn cael eu canolbwyntio o fewn cytrefi presennol. Fodd bynnag, oherwydd ansicrwydd, bydd angen ystyried y polisiau drafft hyn ymhellach yng Ngham 2: Asesiad Priodol.

3.1.4 Nodwyd fod yr holl bolisiau drafft eraill o fewn y CDLI Newydd sy'n datblygu yng 'Nghategori A' h.y. ni fyddent yn cael unrhyw effaith negyddol ar Safle Ewropeaidd. Mae hyn oherwydd na fyddai'r polisiau eu hunain yn arwain at ddatblygu a/neu ymgorffori egwyddorion allweddol y'u bwriedir i warchod yr amgylchedd naturiol, fel y nodir isod.

- Gwneud yn gydnaws â gofynion polisi cynllunio cenedlaethol perthnasol fel y nodir o fewn Polisi Cynllunio Cymru (PCC) – 10^{fed} Argraffiad (Rhagfyr 2018);
- Lleihau dibyniaeth ar geir a gwella isadeiledd teithio llesol;
- Cyflenwi cysylltiadau trafndiaeth, trafndiaeth gyhoeddus gwell ac ehangach, gwell seilwaith cyfathrebu, ar gyfer cymunedau o fewn ardal CBSC ac ar gyfer cyrchfannau allweddol mewn awdurdodau cyfagos;

- Diogelu a gwella mynediad i gyfleusterau chwaraeon awyr agored, parciau a mannau agored o safon uchel;
- Hybu defnydd effeithlon o adnoddau, gan gynnwys symud tuag at economi carbon isel, defnyddio gwastraff fel adnodd, adeiladau sy'n arbed ynni, ac ynni adnewyddadwy a charbon isel priodol.
- Cymryd camau i ddiogelu lefelau ansawdd aer a cheisio lliniaru unrhyw weithgaredd a allai effeithio lefelau ansawdd aer ar draws ardal CBSC;
- Rhoi ystyriaeth lawn i effeithiau posibl ar ddŵr, gan gynnwys ansawdd dŵr, ecosystemau, defnyddio dŵr mewn modd cynaliadwy, capasiti o ran carthffosiaeth, perygl o lifogydd a'r cyfleoedd i wella dulliau ar gyfer rheoli'r perygl o lifogydd;
- Ceisio dulliau i sicrhau cymaint o seilwaith gwyrdd amldefnydd ag y bo modd a sicrhau eu bod yn darparu rhwydwaith o goridoriau bywyd gwyllt cysylltiedig ar draws ystod eang o raddfeydd a chynyddu gwasanaethau ar gyfer ecosystemau gan gynnwys bioamrywiaeth;
- Ceisio dulliau i wneud y gorau o fuddion iechyd seilwaith gwyrdd;
- Defnyddio tir yn effeithlon drwy flaenoriaethu'r defnydd tir a ddatblygwyd yn flaenorol;
- Ystyried ansawdd y pridd a dosbarthiad tir amaethyddol wrth asesu safleoedd datblygu posibl;
- Nodi'r gwahanol dirweddau yn ardal CBSC a Pharc Cenedlaethol Eryri a'u capasiti i ddarparu ar gyfer newid; a
- Hyrwyddo datblygu sy'n cael cyn lleied â phosib o effaith ar y dirwedd ac sy'n gwarchod tirweddau priodol o ran eu harwyddocâd.

Mesurau Osgoi a Lleihau mewn perthynas â Safleoedd Ewropeaidd

- 3.1.5 Mae Polisiâu Strategol drafft 18, 19 a 20 yn ymwneud yn benodol ag osgoi effeithiau niweidiol ar Safleoedd Ewropeaidd (gweler isod). Fel y nodir yn **Adran 2.3** uchod, ystyrir mai 'lliniaru' fyddai hyn o fewn cyd-destun y *People Over Wind a Sweetman Vs Coillte Teoranta (C-323/17)* diweddar, ac fel y cyfryw, cynhaliwyd y sgrinio o'r polisiâu drafft yn y CDLI Newydd sy'n datblygu heb ystyried y rhain.
- 3.1.6 Hefyd, mae Polisiâu Strategol drafft 23, 24 a 25 yn amlinellu ymrwymadau lefel uchel i fabwysiadu ymagwedd ragweithiol tuag at seilwaith gwyrdd, gwrthdroi colli bioamrywiaeth a lleihau achosion o ddod i gysylltiad â llygredd (fel aer, dŵr a sŵn). Er nad yw'r polisiâu hyn yn ymwneud yn benodol â'r Safleoedd Ewropeaidd Perthnasol, gall fod potensial i'r safleoedd fanteisio o ganlyniad i'r polisiâu hyn.
- 3.1.7 Mae potensial i ddatblygu'r polisiâu hyn ymhellach i ddiogelu a gwella Safleoedd Ewropeaidd Perthnasol sy'n agos i ardal y CDLI Newydd sy'n datblygu.

3.2 Safleoedd Ymgeisiol

Defnydd Arfaethedig

- 3.2.1 Mae'r Gofrestr o Safleoedd Ymgeisiol yn **Atodiad E** yn dangos y 36 Safle Ymgeisiol a ddarperir gan CBSC sydd wedi'u cynnig ar gyfer eu datblygu fel rhan o'r CDLI Newydd sy'n datblygu. O'r rhain, mae **Polisi Strategol 11: Safleoedd Strategol a 15: Tai** yn nodi pum 'Safle Strategol' (Safleoedd 39, 68, 86, 119, a 163) fel rhan o Strategaeth Datblygu'r Arfordir a'r Strategaeth Datblygu Gwledig er mwyn cyfrannu at amcanion tai y cynllun.
- 3.2.2 Ar adeg ymgymryd â'r ARhC, nid oedd unrhyw wybodaeth bellach ar gael am ddefnyddiau posibl y 31 Safle Ymgeisiol arall, felly fe gafodd y rhain eu sgrinio fel yr amlinellwyd yn **Adran 2.7**

3.2.3 Os bydd datblygiad arfaethedig yn cael ei gyflwyno ar gyfer Safle Ymgeisiol a bod y defnydd tir yn wahanol i hynny a ragwelwyd, bydd angen diweddarau'r sgrinio ARhC.

Sgrinio

3.2.4 Mae **Atodiad F** yn darparu map GIS sy'n dangos lleoliad y Safleoedd Ymgeisiol mewn perthynas â Safleoedd Ewropeaidd. Mae bob un o'r 36 safle o fewn 15km o o leiaf 1 Safle Ewropeaidd. Yn arbennig, nodir isod agosrwydd y pum 'Safle Strategol' i Safleoedd Ewropeaidd:

Ardal Strategaeth Datblygu'r Arfordir (CDSA):

- **Safle 39 - Tir ger Bryn Lupus Road, Llanrhos, Llandudno:** Tai defnydd cymysg (400 o Gartrefi), Tai Fforddiadwy, Ysgol Gynradd, 1 Hectar o Dir Cyflogaeth B1, Rhandiroedd a Man Hamdden. Bydd y safle'n cael ei ddatblygu'n raddol rhwng 2024 a 2031. Lleolir hwn o fewn 1km o ACA Coedwigoedd Penrhyn Creuddyn ac o fewn 1.5km o ACA Y Fenai a Bae Conwy;
- **Safle 68 - Fferm Peulwys, Peulwys Lane, Hen Golwyn:** Tai (450 o Gartrefi), Tai Fforddiadwy, Rhandiroedd a Man Hamdden. Datblygir y safle'n raddol rhwng 2024 a 2033. Lleolir y safle hwn o fewn 1km o AGA Bae Lerpwl;
- **Safle 86 - Tir oddi ar Ffordd Penmaenmawr, Llanfairfechan:** Tai Defnydd Cymysg (400 o Gartrefi), Tai Fforddiadwy, Ysgol Gynradd, Rhandiroedd a Man Hamdden. Datblygir y safle'n raddol rhwng 2021 a 2029. Lleolir hwn o fewn 500m o Draeth Lafan, Bae Conwy (ACA/AGA) a'r Fenai a Bae Conwy (ACA); a
- **Site 119 - Tir i'r Gogledd o Kinmel Manor, Abergele:** Cyflogaeth defnydd cymysg (4.7 Hectar o B1, B2 a B8), Manwerthu Hwylus, Rhandiroedd, Man Hamdden ac Ysgol Gynradd. Datblygir y safle'n raddol rhwng 2021 a 2027. Fe'i lleolir o fewn 2km o AGA Bae Lerpwl.

Ardal y Strategaeth Datblygu Gwledig (RDSA):

- **Safle 163 – Canolfan Wasanaeth Allweddol Llanrwst:** Tai (200 o Gartrefi), Tai Fforddiadwy, Rhandiroedd a Man Hamdden. Datblygir y safle'n raddol rhwng 2021 a 2026.

3.2.5 Darperir canlyniadau'r sgrinio ar gyfer EAT posibl ar Safleoedd Ymgeisiol mewn perthynas â'r Safleoedd Ewropeaidd a nodwyd yn **Adran 3.2** yn **Nhabl 3.2**

Tabl 3-1: Crynodeb o Safleoedd Ewropeaidd ac Effeithiau Arwyddocaol Tebygol Cysylltiedig

Safle Ewropeaidd	Llwybrau Effaith Posibl yn Gysylltiedig â'r CDLI Newydd sy'n Datblygu	EAT?
Migneint-Arenig-Dduallt (ACA/AGA)	Ni chanfuwyd unrhyw lwybrau effaith posibl mewn perthynas â Safleoedd Ymgeisiol. Lleolir pob Safle Ymgeisiol mwy na 10km o'r Safle Ewropeaidd hwn ac nid ydynt wedi eu cysylltu'n o ran strwythur neu swyddogaeth. Felly ni chanfuwyd unrhyw EAT.	✘
Traeth Lafan / Lavan Sands, Conwy Bay (ACA/AGA)	Canfuwyd fod gan dri Safle Ymgeisiol (Safleoedd 84, 86 a 157) y potensial i gael EAT mewn perthynas â nodweddion cymwys y Safle Ewropeaidd hwn. Mae'r Safleoedd Ymgeisiol o fewn tua 1km i'r Safle Ewropeaidd hwn (gyda'r agosaf o fewn 500m) a gallai arwain at yr effeithiau a ganlyn: <ul style="list-style-type: none"> ▪ Newidiadau mewn amodau hydrolog a achosir gan ddyn 	✓
Bae Lerpwl (AGA)	Lleolir yr AGA hon ar y môr ar hyd morlin gogleddol Conwy. Lleolir bob un ond dau o'r Safleoedd Ymgeisiol o fewn 5km i'r morlin hwn a gallai datblygu yn y lleoliadau hyn arwain at yr effeithiau a ganlyn: <ul style="list-style-type: none"> ▪ Mwy o weithgareddau hamdden; ▪ Llygredd dŵr (dyfroedd wyneb a morol); a ▪ Newidiadau mewn amodau hydrolog. <p>Hefyd, mae'n bosib bod un Safle Ymgeisiol (Safle 115) wedi'i neilltuo ar gyfer gweithrediadau chwarela masnachol. Lleolir y safle tua 500m i'r de o AGA Bae Lerpwl, felly gall achosi EAT anuniongyrchol ar y Safle Ewropeaidd hwn oherwydd yr effeithiau a ganlyn:</p>	✓

Safle Ewropeaidd	Llwybrau Effaith Posibl yn Gysylltiedig â'r CDLI Newydd sy'n Datblygu	EAT?
	<ul style="list-style-type: none"> Effeithiau anuniongyrchol o ganlyniad i chwarela. 	
Coedwigoedd Dyffryn Elwy (ACA)	Ni chanfuwyd unrhyw lwybrau effaith posibl mewn perthynas â Safleoedd Ymgeisiol. Lleolir pob Safle Ymgeisiol mwy na 10km o'r Safle Ewropeaidd hwn ac nid ydynt wedi eu cysylltu'n o ran strwythur neu swyddogaeth. Felly ni chanfuwyd unrhyw EAT.	✘
Coedwigoedd Penrhyn Creuddyn (ACA)	Lleolir yr ACA hon o fewn ardal y CDLI Newydd ac fe'i hamgylchynir gan glwstwr o 10 Safle Ymgeisiol a leolir o fewn 1km o'r ACA. Ystyrir y lleolir pump o'r safleoedd hyn (safleoedd 92, 103, 104, 156, 157) o fewn pellter cerdded (500m) o'r ACA a'r Safle. Nid yw yr un o'r safleoedd hyn wedi eu nodi'n 'Safleoedd Strategol' ar gyfer tai (Gweler Polisi Sp11 a SP15). Fodd bynnag, mae potensial y byddai datblygu'r Safleoedd Ymgeisiol Hyn yn effeithio'r ACA drwy: <ul style="list-style-type: none"> Gynnydd mewn gweithgaredd hamdden. 	✓
Coedydd Aber (ACA)	Ni chanfuwyd unrhyw fgythion neu bwysau posibl mewn perthynas â Safleoedd Ymgeisiol. Lleolir pob Safle Ymgeisiol mwy na 5km o'r Safle Ewropeaidd hwn ac nid ydynt wedi eu cysylltu'n o ran strwythur neu swyddogaeth. Felly ni chanfuwyd unrhyw EAT.	✘
Eryri (ACA)	Yn gyffredinol, lleolir y Safleoedd ymgeisiol rhyw bellter >8km) i fwrdd o'r ACA hwn. Fodd bynnag, lleolir un 'Safle Strategol a ddynodwyd ar gyfer tai (Safle 86) a tri Safle Ymgeisiol (safleoedd 84, 157, 162) o fewn 3km. Gallai datblygu'r safleoedd hyn arwain at gynnydd mewn traffig ar ffyrdd o fewn/o amgylch yr ACA. Ymhellach, mae potensial ar gyfer cynnydd mewn gweithgaredd hamdden o fewn yr ACA yn gysylltiedig ag unrhyw ddatblygiad preswyl yn y Safleoedd Ymgeisiol hyn. <p>Nodir yr effeithiau posibl a ganlyn:</p> <ul style="list-style-type: none"> Llygredd aer; a Cynnydd mewn gweithgaredd hamdden. <p>Cydnabyddir bod yr ARhC ar gyfer y CDLI cyfredol yn amlgu bod gan Barth Adnoddau Dŵr Dyffryn Conwy (DCWRZ) yn ACA Eryri y potensial i gael ei effeithio gan gynnydd yn y galw a'r cyflenwad o ganlyniad i ddatblygiad newydd. Mae hyn oherwydd y cyflenwir y rhan fwyaf o ardal Awdurdod Lleol Conwy gan DCWRZ. Daethpwyd i'r casgliad yn yr ARhC ar gyfer y CDLI cyfredol, onid oedd yr Awdurdod Lleol yn awgrymu twf yn y boblogaeth o ganlyniad i'r CDLI, na fyddai unrhyw effaith annisgwyl ar y galw a'r cyflenwad dŵr a allai arwain at newidiadau yn ffisioleg corff dŵr tarddiad y cyflenwad. Nid yw'r CDLI Newydd sy'n datblygu yn gwneud unrhyw gyfeiriad at y twf disgwyliedig yn y boblogaeth o ganlyniad i'r cynigion. Fodd bynnag, dylid ymchwilio i hyn ymhellach a nodi unrhyw effeithiau tebygol drwy gysylltu â DCWRZ.</p>	✓
Pen y Gogarth (ACA)	Ni chanfuwyd unrhyw lwybrau effaith posibl mewn perthynas â Safleoedd Ymgeisiol. Lleolir pob Safle Ymgeisiol mwy na 1km o'r Safle Ewropeaidd hwn. Nid ydynt wedi eu cysylltu'n o ran strwythur neu swyddogaeth. Felly ni chanfuwyd unrhyw EAT.	✘
Mwyngloddiau Fforest Gwydir (ACA)	Lleolir y Safleoedd Ymgeisiol tua 13km i fwrdd o'r ACA hon. Tra bo'r ACA yn sensitif i lygredd aer ac aflonyddu oherwydd cynnydd mewn gweithgaredd hamdden, o ystyried y pellter gwahanu, ystyrir nad oes potensial am EAT.	✘
Y Fenai a Bae Conwy (ACA)	Lleolir yr ACA hwn ar y môr ar hyd morlin gogledd-orllewinol Conwy. Lleolir cyfanswm o 20 o Safleoedd Ymgeisiol o fewn 5km i'r morlin hwn, a gallai datblygu yn y lleoliadau hyn arwain at yr effeithiau a ganlyn y mae'r ACA yn agored iddynt: <ul style="list-style-type: none"> Cynnydd mewn gweithgaredd hamdden; a Llygredd dŵr (dyfroedd wyneb). 	✓

3.2.6 Mae **Atodiad E** yn darparu crynodeb o'r Safleoedd Ymgeisiol ble mae'n debygol y bydd angen sesiad Priodol ynghyd â'r asesiad cysylltiedig o EAT ar gyfer bob safle ymgeisiol.

4 Effeithiau ar y Cyd

- 4.1.1 Mae polisiâu drafft SP3, SP11 a SP15 o fewn y CDLI Newydd sy'n datblygu wedi nodi Effeithiau Arwyddocaol Tebygol a fydd yn gofyn am gynnal Asesiad Priodol. Mae'r sgrinio ARhC o Safleoedd Ymgeisiol a nodwyd gan y CDLI Newydd sy'n datblygu wedi canfod pum Safle Ewropeaidd sy'n debygol o fod angen ystyriaeth bellach fel y bydd cynlluniau datblygu manwl ar gael ar gyfer y safleoedd hyn.
- 4.1.2 Mae'r ARhC'au mewn perthynas â'r cynlluniau perthnasol a ganlyn wedi cael eu hadolygu i ganfod effeithiau ar y cyd posibl rhyngddynt â'r CDLI Newydd sy'n datblygu:
- Cynllun Datblygu Lleol Eryri 2016-2033, Parc Cenedlaethol Eryri (2019);
 - Cynllun Datblygu Lleol ar y Cyd Ynys Môn a Gwynedd 2011 - 2026 Datganiad Ysgrifenedig 31 Gorffennaf 2017; a
 - Cynllun Datblygu Lleol Cyngor Sir Ddinbych 2006 – 2021 (4ydd Mehefin 2013).
- 4.1.3 Nid yw'r cynlluniau hyn wedi dibynnu ar weithredu mesurau lliniaru yn ystod y Cam Sgrinio. Felly nid yw yr un o'r cynlluniau hyn wedi canfod Effeithiau Arwyddocaol Tebygol, naill ai ar eu pennau eu hunain neu mewn perthynas â chynlluniau neu bolisiâu perthnasol eraill.
- 4.1.4 Er y bydd angen Asesiad Priodol mewn perthynas â'r CDLI Newydd sy'n datblygu, oherwydd nad yw yr un o'r cynlluniau eraill a nodwyd wedi canfod unrhyw effeithiau ar y cyd, cesglir na fyddai unrhyw bolisiâu a gynhwysir yn y CDLI Newydd sy'n Datblygu yn debygol o gael effaith arwyddocaol ar gyfanrwydd unrhyw Safle Ewropeaidd ar y cyd â chynlluniau neu brosiectau eraill.

5 Crynodeb a Chasgliad y Broses Sgrinio

- 5.1.1 Cynhaliwyd proses Sgrinio'r ARhC o'r polisïau drafft a'r Safleoedd Ymgeisiol a nodwyd o fewn y CDLI Newydd sy'n datblygu yn ôl hynny a fynir gan Erthyglau 6(3) a 6(4) o'r Gyfarwyddeb Cynefinoedd.
- 5.1.2 Nodwyd **Polisïau Strategol 3, 11 a 15** fel rhai a oedd â photensial am effaith arwyddocaol debygol, anuniongyrchol ar Safleoedd Ewropeaidd. Mae effaith arwyddocaol debygol wedi'i nodi mewn perthynas â: diffyg sicrwydd ynghylch maint, nifer y safleoedd a'r math o ddatblygiad; potensial am effeithiau anuniongyrchol os bydd datblygiad yn agos neu os yw'r safle wedi'i gysylltu, neu ei gysylltu'n hydrolegol, â Safleoedd Ewropeaidd. Felly bydd angen Asesiad Priodol o'r CDLI Newydd sy'n datblygu.
- 5.1.3 Wrth ystyried dyfarniad Llys Cyfiawnder yr Undeb Ewropeaidd yn *People Over Wind and Sweetman v Coillte Teoranta (C-323/17)*, mae'r CDLI newydd wedi'i sgrinio heb ystyried **Polisïau Strategol 18, 19 a 20**. Ystyrir bod y polisïau hyn yn 'lliniaru' effeithiau ar Safleoedd Ewropeaidd ac felly nid ydynt yn cael eu hystyried yn yr asesiad sgrinio hwn.
- 5.1.4 Ni ddaeth proses sgrinio ar y polisïau a oedd yn weddill yn y CDLI newydd o hyd i unrhyw effaith arwyddocaol debygol ar Safleoedd Ewropeaidd. Mae hyn, i raddau helaeth, oherwydd bod y polisïau'n cynnwys fframwaith datblygu sy'n ceisio gwarchod yr amgylchedd a chyd-fynd ag egwyddorion cynaliadwyedd. Gan gymryd y bydd cydymffurfiaeth â'r polisïau drafft hyn, nid oes unrhyw lwybrau effaith posibl ar Safleoedd Ewropeaidd wedi'u nodi.
- 5.1.5 Mae proses sgrinio Safleoedd Ymgeisiol a nodwyd gan y CDLI newydd sy'n datblygu wedi nodi effaith arwyddocaol debygol anuniongyrchol mewn perthynas â phum safle Ewropeaidd a restrir isod:
- **Traeth Lafan, Bae Conwy (ACA/AGA)** – roedd hwn yn cynnwys EAT anuniongyrchol posibl o un Safle Strategol (86) a 2 Safle Ymgeisiol;
 - **Bae Lerpwl (AGA)** - roedd hwn yn cynnwys EAT anuniongyrchol posibl o ddau Safle Ymgeisiol;
 - **Coedwigoedd Penrhyn Creuddyn (ACA)** – nodwyd clwstwr i ddeg Safle Ymgeisiol o fewn 1km sydd â'r posibilrwydd o achosi EAT anuniongyrchol;
 - **Eryri (ACA)** – roedd hwn yn gynnwys EAT anuniongyrchol posibl o un Safle Strategol (86) a thri Safle Ymgeisiol. Hefyd, nid yw'r CDLI Newydd sy'n datblygu yn gwneud unrhyw gyfeiriad at y twf disgwylidig o ganlyniad i'r cynigion; fodd bynnag, dylid ymchwilio i hyn ymhellach a nodi unrhyw effeithiau tebygol drwy gysylltu â Pharth Adnoddau Dŵr Dyffryn Conwy; a
 - **Y Fenai a Bae Conwy (ACA)** – nodwyd fod gan gyfanswm o 20 o safleoedd EAT anuniongyrchol posibl.
- 5.1.6 Bydd y potensial am effeithiau arwyddocaol tebygol ar y Safleoedd Ewropeaidd hyn yn cael ei ystyried ymhellach pan/pryd y bydd cynlluniau datblygu manwl ar gael ar gyfer y safleoedd hyn.
- 5.1.7 Bydd angen Asesiad Priodol mewn perthynas â'r CDLI Newydd sy'n datblygu. Fodd bynnag, ni chanfuwyd unrhyw effeithiau ar y cyd gan y cynlluniau eraill a nodwyd. Daethpwyd i'r casgliad na fyddai unrhyw bolisïau a gynhwysir yn y CDLI newydd sy'n datblygu yn debygol o gael effaith arwyddocaol ar gyfanrwydd unrhyw Safle Ewropeaidd ar y cyd â chynlluniau neu brosiectau eraill.

6 Cyfeiriadau

Cyngor Bwrdeistref Sirol Conwy. Cynllun Datblygu Lleol Newydd Conwy 2018 - 2033: Papur Cefndir 6, Asesiad Cyflawnadwyedd a Seilwaith Safleoedd Strategol (Drafft: Gorffennaf 2019)

Cyngor Bwrdeistref Sirol Conwy. Cynllun Datblygu Lleol Newydd Conwy 2007-22 (Argraffiad Diwygiedig 2011): Papur Cefndir 11, Asesiad Rheoliadau Cynefinoedd (Mawrth 2011)

DTA Publications Ltd. The Habitats Regulations Assessment Handbook. Ar gael ar lein yn www.dtapublications.co.uk

Cyngorau Ynys Môn a Gwynedd. Cynllun Datblygu Lleol ar y Cyd Ynys Môn a Gwynedd 2011 - 2026 Datganiad Ysgrifenedig 31 Gorffennaf 2017

Cyngor Sir Ynys Môn a Chyngor Gwynedd. Adroddiad Asesiad Rheoliadau Cynefinoedd Cynllun Datblygu ar y Cyd Ynys Môn a Gwynedd (2017).

Cyngor Sir Ddinbych. Cynllun Datblygu Lleol Cyngor Sir Ddinbych 2006 – 2021 (4ydd Mehefin 2013)

Cyngor Sir Ddinbych (CSDd). Cynllun Datblygu Lleol 2006-2011 – Papur Gwybodaeth: Parchu Nodweddion Unigryw (mabwysiadwyd Gorffennaf 2017)

Awdurdod Parc Cenedlaethol Eryri. Cynllun Datblygu Lleol Eryri 2016 – 2031. (Chwefror 2019)

Awdurdod Parc Cenedlaethol Eryri. Cynllun Datblygu Lleol Eryri 2016 – 2031, Asesiad Rheoliadau Cynefinoedd Terfynol (Chwefror 2019)

Yr Arolygiaeth Gynllunio. Nodyn Cyngor 10: Asesiad Rheoliadau Cynefinoedd ar gyfer prosiectau seilwaith o arwyddocâd cenedlaethol, Ionawr 2013 Fersiwn 4

Llywodraeth Cynulliad Cymru. Nodyn Cyngor Technegol 5, Cadwraeth Natur a Chynllunio (Medi 2009). Ar gael yn: <https://gweddiill.gov.wales/docs/desh/policy/100730tan5en.pdf>

Atodiad A Map o Ardal Cyngor Bwrdeistref Sirol Conwy

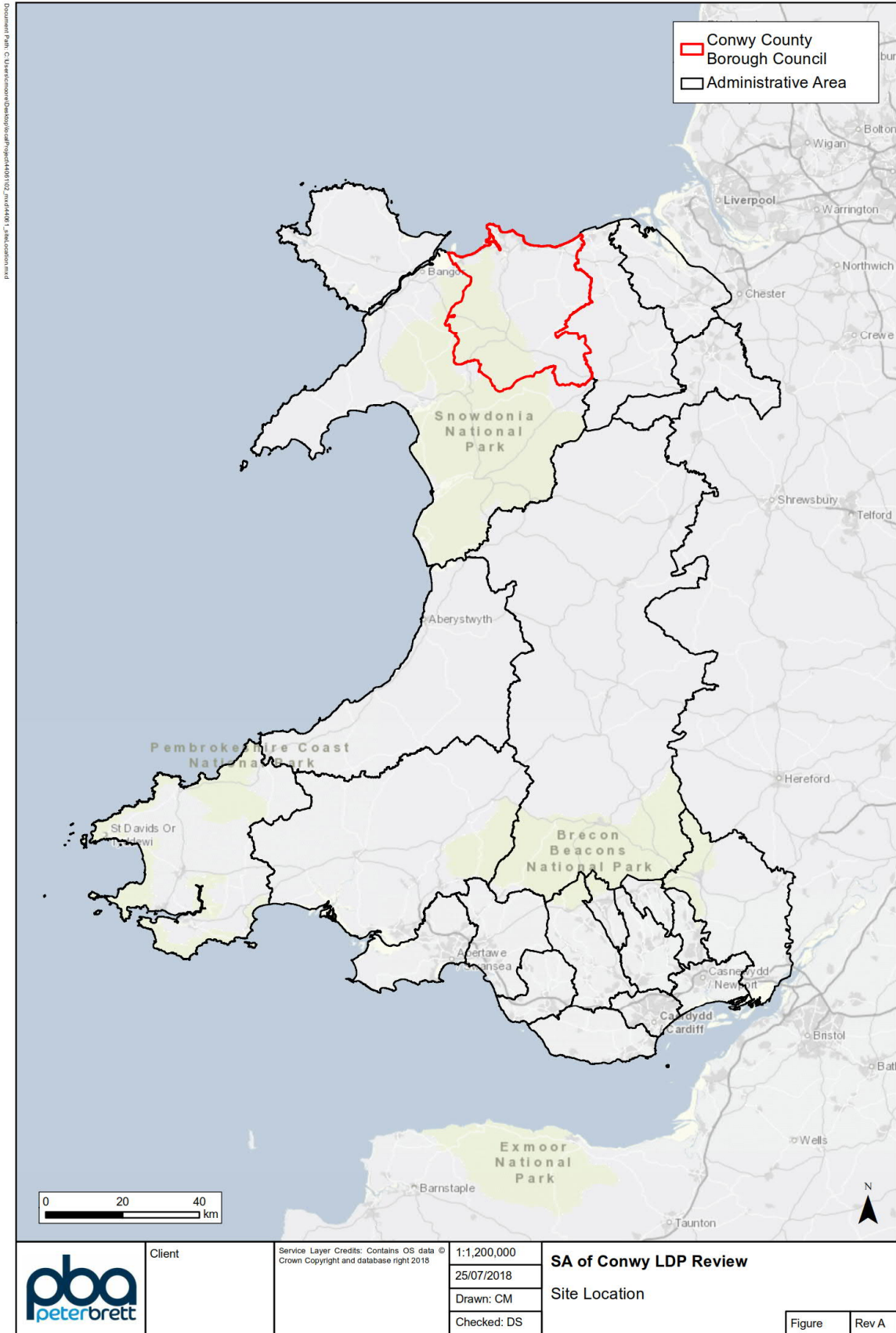

Atodiad B Map o Safleoedd Dynodedig Ewropeaidd o fewn 15km o Ardal y CDLI Newydd

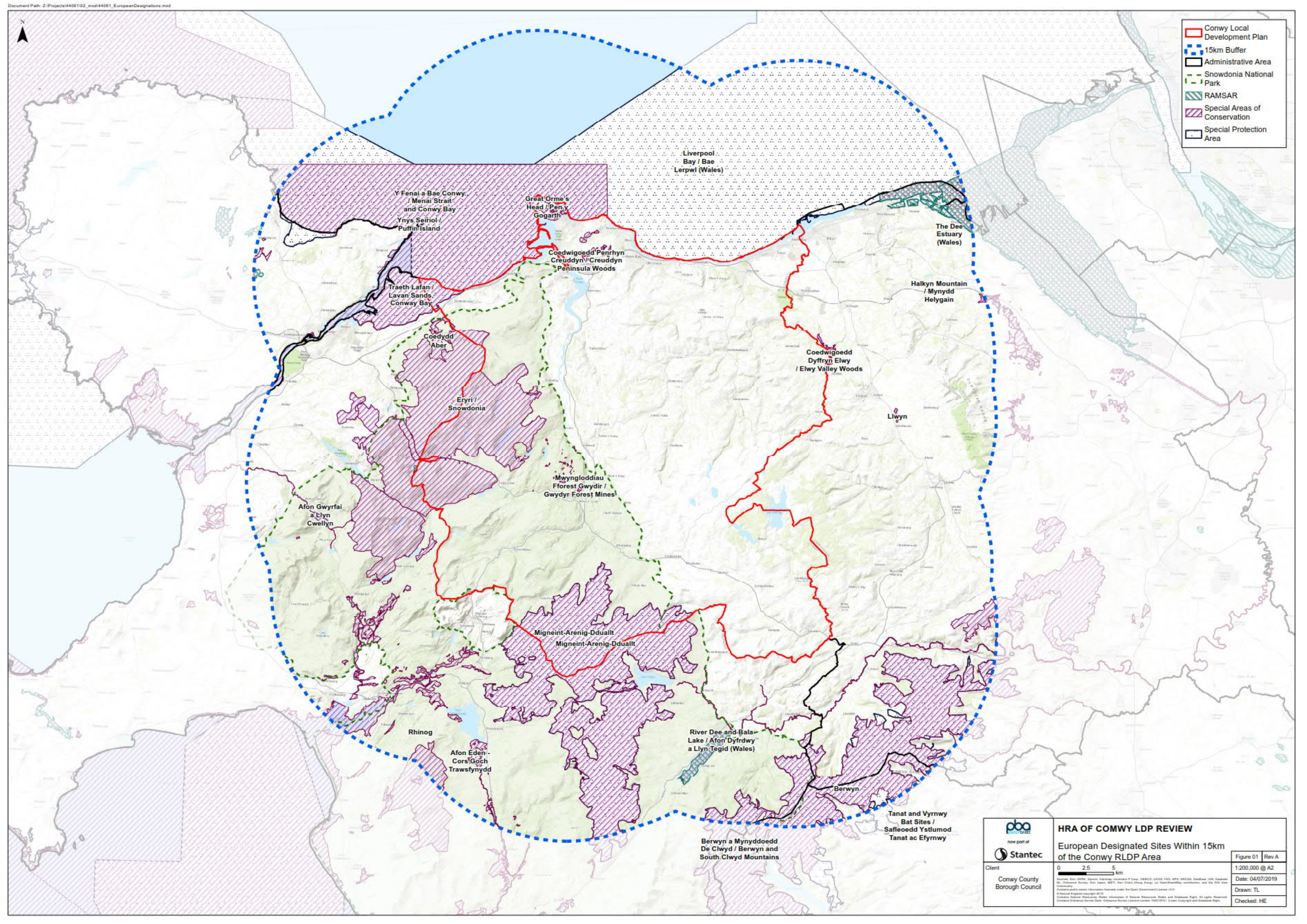

- Conwy Local Development Plan
- 15km Buffer
- Administrative Area
- Snowdonia National Park
- RAMSAR
- Special Areas of Conservation
- Special Protection Area

 now part of 	HRA OF COMWY LDP REVIEW		Figure 01 Rev A
	European Designated Sites Within 15km of the Conwy RLDP Area		Date: 04/07/2019
Client Conwy County Borough Council	 0 2.5 5 km	© Crown Copyright and Database Right. All rights reserved. Ordnance Survey National Grid. Ordnance Survey Licence number: 100019211. Crown Copyright and Database Right.	Drawn: TL Checked: HE

Atodiad C Amcanion Cadwraeth Safleoedd Ewropeaidd

Tabl C-1: Amcanion Cadwraeth Safleoedd Ewropeaidd

Safle Ewropeaidd	Nodweddion Cymwys	Amcanion Cadwraeth
ACA Migneint-Arenig-Dduallt	<ul style="list-style-type: none"> ▪ Gorgorsydd; ▪ Rhostiroedd Sych Ewropeaidd; ▪ Llynnoedd a phyllau dystroffig naturiol; ▪ Rhostiroedd gwlyb Gogledd yr Iwerydd gydag <i>Erica tetralix</i>; ▪ Coedydd derw mes digoes hen gydag <i>Ilex</i> a <i>Blechnum</i> yn Ynysoedd Prydain; a ▪ Merddyfroedd oligotroffig i fesotroffig gyda llystyfiant <i>Littorelletea uniflorae</i> a/neu'r <i>Isoëto-Nanojuncetea</i>. 	<p>Y weledigaeth ar gyfer y nodwedd hon yw iddi fod â statws cadwraethol ffafriol, lle mae pob un o'r amodau a ganlyn yn cael eu cyflawni:</p> <ol style="list-style-type: none"> 1. Mae holl leoliad, dosbarthiad a graddau cynefinoedd cymwys, gan gynnwys yr ardaloedd hynny yr ystyrir eu bod yn anffafriol neu wedi dirywio ar hyn o bryd yn cael eu cynnal yn yr ardal bresennol neu eu hystyn o ganlyniad i adfer cynefinoedd. 2. Mae'r ardaloedd sydd wedi dirywio a'r orgors anffafriol yn cael eu rheoli o dan raglen adfer er mwyn i arwynebedd a dosbarthiad yr orgors ffafriol gynyddu. 3. Mae rhywogaethau nodweddiadol y cymunedau llystyfiant a geir yn yng nghynefinoedd cymwys yr ACA yn niferus. 4. Mae helaethrwydd a dosbarthiad planhigion anghyffredin yn cael eu cynnal neu gynyddu. 5. Mae strwythur y cynefinoedd cymwys yn cael ei gynnal a'i adfer. 6. Nid yw rhywogaethau estron goresgynnol fel coed conwydd, rhododendron, clymog Japan, Jac y Neidiwr ac erwain helygdail ('Spiraea') yn bresennol o fewn yr ACA ac ardal glustog benodol o ran rhywogaethau. 7. Mae'r orgors a'r grug yn rhydd o'r holl goed. 8. Ni fydd canran brigdwf y coed o fewn cynefinoedd coetir cymwys yn llai nag 85% (ac eithrio digwyddiadau catastroffig naturiol). 9. Mae'r canopi'r coetir a'r haen llwyni yn cynnwys rhywogaethau brodorol lleol sy'n nodweddiadol o'r coetir hwn sy'n cynnwys llai o goed derw a mwy o goed bedw nag enghreifftiau ar dir is yn yr ACA hwn. 10. Bydd digon o goed brodorol lleol a llwyni yn aildyfu'n naturiol i gynnal canopi'r coetir a'r haen llwyni drwy lenwi bylchau a chaniatáu recriwtio coed ifanc, ac annog strwythur amrywiol o ran oed. 11. Bydd nifer ddiffiniedig o goed aeddfed yr hectar o fewn y canopi coed presennol ar sail unedau. Bydd angen diffinio hyn yn ôl diamedr ar gyfer sefyllfa ucheldirol lle mae coed cymharol ar uchder is dros ddiamedr o c60cm ar gyfer coed derw ac ynn a/neu gydag arwyddion o bydredd, tyllau ac ati. 12. Bydd pren marw yn bresennol ac yn cynnwys cymysgedd o goed cwmpedig (o leiaf 1 yr hectar), canghennau wedi torri, canghennau marw ar goed byw, a choed marw sy'n dal i sefyll (o leiaf 1 yr hectar). Mae cyfaint y coed marw ar lefelau cymharol isel ar hyn o bryd oherwydd strwythur oedran cyson y coetiroedd a'r diffyg o goed aeddfed. Mae rhai planhigion is yn arbenigwyr coed marw ond mae'r coetiroedd hyn yn dueddol o fod â diffyg o ran casgliadau prin o goed marw sy'n rhoi lloches i infertebratau a geir mewn rhannau eraill o'r DU. 13. Bydd maint y boblogaeth o rywogaethau adar cymwys yn cael ei gynnal (h.y. nifer y parau magu) ac o ddewis yn cynyddu. 14. Bydd dosbarthiad nythu rhywogaethau adar cymwys o fewn y safle'n cael ei gynnal neu ehangu, fel eu bod yn magu ym mhob cynefin priodol. 15. Llwyddiant o ran rhywogaethau adar cymwys yn magu yw o leiaf un aderyn ifanc wedi'i fagu yn y nyth. 16. Mae digon o gynefin nythu a chlwydo i gynnal poblogaeth y rhywogaeth adar cymwys yn y tymor hir. 17. Ceir digon o gynefin hela, yn aml mewn mosaig ac yn cynnwys ardaloedd o laswelltir, corsydd, tyfiant, grug byr a rhedyn gyda choed isel/prysgwydd yn bresennol. Ceir cyflenwad digonol o rywogaethau ysglyfaeth yn ffurf adar bach a mamaliaid bach i gynnal magu'n llwyddiannus. 18. Mae'r holl ffactorau sy'n cael effaith ar gyflawni'r amodau hyn o dan reolaeth.
AGA Migneint-Arenig-Dduallt	<ul style="list-style-type: none"> ▪ Yn ystod y tymor paru mae'r ardal yn cynnal y rhywogaethau a ganlyn yn rheolaidd: ▪ Bod Tinwen (<i>Circus cyaneus</i>), mae'r AGA yn cynnal o leiaf 2% o boblogaeth baru Prydain 10-12 pâr; ▪ Cudull Bach (<i>Falco columbarius</i>) o leiaf 0.7% o boblogaeth Prydain 9-12 pâr; a ▪ Hebog Tramor (<i>Falco peregrinus</i>) o leiaf 1% o boblogaeth Prydain 12 pâr. 	<p>Gweler yr uchod.</p>
AGA Traeth Lafan, Bae Conwy	<ul style="list-style-type: none"> ▪ Cilfachau a baeau bas mawr; ▪ Fflatiau llaid a fflatiau tywod nad ydynt o dan ddŵr môr ar adeg llanw isel; ▪ Riffiau; ▪ Banciau tywod ag iddynt ddŵr môr bas drostynt bob amser; a 	<p>Dylai cynefinoedd a chymunedau gwastadeddau llaid a thywod rhynglanwol barhau i gynnwys rhesi o gynefinoedd gwaddod a'u cymunedau biolegol cysylltiedig, yn amrywio o dywod sy'n agored i'r tonnau, trwodd i laid cysgodol a gro lleidiog wedi'i ysgubo gan y llanw. Mewn sawl ardal, megis Traeth Lafan ac o amgylch Aber Conwy, bydd y nodwedd yn cynnwys brithwaith deinamig o fathau o waddod, gyda chymunedau cysylltiedig, tra bo disgwyl i waddodion rhynglanwol eraill, megis mannau cysgodol yn y Fenai gael sefydlogrwydd tymhorol a gofodol. Ar y lan isaf eithaf yng ngorllewin Afon Menai a Bae Conwy, disgwylir dynamaeth rhwng y nodweddion fflat llaid a fflat tywod rhynglanwol a banc tywod islanwol, yn dibynnu ar y prif amodau ffisegol. Am ragor o wybodaeth am Draeth Lafan, cyfeiriwch hefyd at y 'Datganiad Gweledigaeth' ar gyfer yr Ardal Gwarchodaeth Arbennig (AGA) a'r Safle o Ddiddordeb Gwyddonol Arbennig (SoDdGA).</p> <p>Byddai disgwyl i ansawdd cymunedau gwastadeddau llaid a thywod rhynglanwol, y mae gweithgareddau megis cloddio am abwyd a defnyddio cerbydau ar y traeth yn cael effaith arnynt, wella a dod yn fwy amrywiol trwy ddulliau rheoli priodol. Wrth i ansawdd y dŵr yn yr ardal wella, mae disgwyl i welyau corwellt y gamlas <i>Zostera noltei</i> ymestyn eu hamrediad a'u gwasgariad yn y safle. Mae disgwyl i gynefinoedd a chymunedau eraill yn y nodwedd hon un ai gynnal eu cyflwr neu wella. Tra bo pysgodfeydd y cerrig gleision yn parhau i weithredu ym mhen dwyreiniol a gorllewinol y Fenai, yn ogystal ag yn Aber Conwy, bydd gwastadeddau llaid a thywod rhynglanwol yn yr ardal hon yn parhau yno ond ar eu newydd wedd. Ar hyn o bryd nid oes gofyn adfer y mannau hyn o wastadeddau llaid a thywod.</p>

Safle Ewropeaidd	Nodweddion Cymwys	Amcanion Cadwraeth
	<ul style="list-style-type: none"> Ogofâu môr sydd dan ddŵr neu'n rhannol dan ddŵr. 	<p>Dylai nodwedd y banciau tywod islanwol barhau i gynnwys cynefinoedd o waddodion symudol neu hynod symudol a'u cymunedau cysylltiedig. Ar y rhan isaf un o'r traeth yng ngorllewin y Fenai a Bae Conwy, mae disgwyl rhyw ynni rhwng nodweddion y banciau tywod islanwol a'r gwastadeddau llaid a thywod rhynglanwol, gan ddibynnu ar yr amodau ffisegol cryfaf. At hyn, mae disgwyl i fanciau tywod ym Mae Conwy a Thraeth Coch barhau i fod yn rhan o batrwm amrywiol, deinamig o waddodion arfordirol, isarforol bas yn y ddau fae ac mae'n bosib y byddant yn amrywio yn unol â'r amodau ffisegol cryfaf.</p> <p>Dylai nodwedd y bae mawr bas gynnwys amrywiaeth o gynefinoedd gwaddodion a phridd caled a'u cymunedau biolegol cysylltiedig, gydag ystod eang o amodau ffisegol, o amodau lle ceir cysgod gan y tonnau a lle bydd y llanw yn ysgubo ym mhen dwyreiniol y Fenai trwodd i amodau lle mae'r safle'n fwy agored i donnau a'r arfordir ei hun yn fwy agored ym mae Conwy. Dylai'r gwaddodion islanwol yn yr amfae gynnwys brithwaith deinamig o fathau o waddod, gyda chymunedau cysylltiedig a allai arddangos amrywiaeth tymhorol a gofodol sylweddol, dan ddylanwad yr amodau ffisegol cryfaf. Mae disgwyl i fannau tywodlyd yn llawn llaid yn Nhraeth Coch a Bae Conwy barhau, tra bo disgwyl i'r bae mawr bas barhau i fod yn fan bwydo a bridio i amrywiaeth o bysgod. Mae disgwyl i gynefinoedd a chymunedau penodol yn y bae mawr bas (mae nifer ohonynt yn rhan o nodweddion cynefinoedd eraill) wella o ran ansawdd a dod yn fwy amrywiol dan ddulliau rheoli priodol. Mae disgwyl i fannau eraill yn y nodwedd hon un ai gynnal eu cyflwr neu wella.</p> <p>Dylai ogofâu'r môr barhau i gynnwys ogofâu rhynglanwol ac islanwol, hafnau, holltau a thwnelau yn y pridd calchfaen o amgylch Pen y Gogarth a Thwyn y Fwch ac arfordir gogledd-ddwyrain Môn.</p> <p>Mae iechyd ac ansawdd y pum nodwedd o gynefin yr ACA yn rhyngberthynol a gallant hefyd ddibynnu ar gyflwr cynefinoedd arforol eraill yn y safle nad oes iddynt nodweddion, yn ogystal ag elfennau strwythurol a swyddogaethol yr ecosystem arforol.</p> <p>Mae'r Fenai a Bae Conwy yn cynnal economi arfordirol bywiog, gydag amrywiaeth o weithgareddau masnachol a hamdden yn dibynnu ar yr ardal. Yn eu tro, mae nifer o'r rhain yn dibynnu ar iechyd ac ansawdd tymor hir yr amgylchedd arforol.</p>
AGA Traeth Lafan, Bae Conwy	<p>Yn ystod y tymor paru mae'r ardal yn cynnal y rhywogaethau a ganlyn yn rheolaidd:</p> <ul style="list-style-type: none"> Gwyach Fawr Gopog (<i>Podiceps cristatus</i>): Hyd at 500 (tua 5% o'r boblogaeth adar bwrw'u plu tirol rheolaidd Prydain) yn ystod bwrw'u plu yn yr hydref; Pioden y Môr (<i>Haematopus ostralegus</i>): Ar gyfartaledd, 5,500 yn y gaeaf (2% o boblogaeth aeafu Prydain); Gylfinir: Tua 1,500 (2% o boblogaeth Prydain); Coesgoch: Tua 1,200 (2% o boblogaeth Prydain); Hwyaden Frongoch: 120 (1% o boblogaeth Prydain); a Y drydedd ardal fwydo bwysicaf yng Nghymru ar gyfer adar hirgoes ac adar hela. 	Gweler yr uchod.
AGA Bae Lerpwl	<ul style="list-style-type: none"> Môr-wennol fach (<i>Sterna albifrons</i>): 260 unigolyn yn cynrychioli 6.84% o boblogaeth fagu Prydain Fawr (2010 - 2014); Môr-wennol gyffredin (<i>Sterna hirundo</i>): 360 unigolyn yn cynrychioli 1.80% o boblogaeth 	<p>1: Poblogaeth trochyddion gyddfgoch (<i>Gavia stellata</i>) o bwysigrwydd rhyngwladol nad ydynt yn magu Ni fydd nodwedd diddordeb y trochydd gyddfgoch ond yn cael ei ystyried mewn cyflwr ffafriol pan gyflawnir y ddau amod a ganlyn: (i) Bod maint poblogaeth y trochydd gyddfgoch yn gyfartal i gymedr y boblogaeth ar adeg dynodi'r AGA, neu'n agos ato ond yn amrywio oherwydd y newid naturiol yn y boblogaeth. (ii) Y cynhelir maint y cynefin cefnogi o fewn y safle.</p> <p>2: Poblogaeth môr-hwyaid duon (<i>Melanitta nigra</i>) o bwysigrwydd rhyngwladol nad ydynt yn magu Ni fydd nodwedd diddordeb y môr-hwyaid ddu ond yn cael ei ystyried mewn cyflwr ffafriol pan gyflawnir y ddau amod a ganlyn: (i) Bod maint poblogaeth y môr-hwyaid ddu yn gyfartal i gymedr y boblogaeth ar adeg dynodi'r AGA, neu'n agos ato ond yn amrywio oherwydd y newid naturiol yn y boblogaeth. (ii) Y cynhelir maint y cynefin cefnogi o fewn y safle.</p> <p>3: Casgliad o dros 20,000 o adar dŵr nad ydynt yn magu</p>

Safle Ewropeaidd	Nodweddion Cymwys	Amcanion Cadwraeth
	<p>fagu Prydain Fawr (2011 – 2015);</p> <ul style="list-style-type: none"> ▪ Trochudd gyddfgoch (<i>Gavia stellata</i>): 1,171 unigolyn yn cynrychioli 6.89% o'r boblogaeth aeafu ym Mhrydain Fawr (2004/05 – 2010/11); ▪ Gwylan fechan (<i>Hydrocoloeus minutus</i>): 319 unigolyn (2004/05 – 2010/11). Nid oes unrhyw amcangyfrif o'r boblogaeth ym Mhrydain Fawr. ▪ Môr-hwyaden ddu (<i>Melanitta nigra</i>): 56,679 unigolyn yn cynrychioli o leiaf 10.31% o boblogaeth aeafu Gogledd Orllewin Ewrop (2004/05 – 2010/11); a ▪ Dros y gaeaf, mae'r ardal yn gyson yn cynnal 69,687 o adar dŵr unigol (2004/05 – 2010/11) gan gynnwys rhywogaethau sydd dros 1% o gyfanswm Prydain Fawr neu 2,000 unigolyn: y fôr-hwyaden ddu, y trochudd gyddfgoch, y fôr-wennol fach, yr ehedydd maes bach a'r fulfran. 	<p>Ni fydd nodwedd diddordeb y casgliad o adar dŵr ond yn cael ei ystyried mewn cyflwr ffafriol pan gyflawnir y ddau amod a ganlyn:</p> <p>(i) Mae maint poblogaeth y casgliad o adar dŵr yn dangos amrywiad anarwyddocaol yn unig o gwmpas y cymedr ar adeg dynodi i ganiatáu am newid naturiol.</p> <p>(ii) Mae maint y cynefin sy'n rhoi cynhaliath i'r casgliad o adar dŵr o fewn y safle'n cael ei gynnal.</p>
<p>Coedwigoedd Dyffryn Elwy / Elwy Valley Woods ACA</p>	<ul style="list-style-type: none"> ▪ Coedwigoedd <i>Tilio-Acerion</i> llethrau, sgrï a cheunentydd yr ystyrir fod hon yn un o'r ardaloedd gorau yn y Deyrnas Unedig. 	<p>Amcan Cadwraeth ar gyfer Nodwedd 1: Coedwigoedd <i>Tilio-Acerion</i> llethrau, sgrï a cheunentydd (Cod Cynefin UE: 9180)</p> <p>Y weledigaeth ar gyfer y nodwedd hon yw iddi fod â statws cadwraeth ffafriol, lle mae pob un o'r amodau a ganlyn yn cael eu cyflawni:</p> <ul style="list-style-type: none"> ▪ Mae'r ardal o goetir <i>Tilio-acerion</i> yn sefydlog neu'n cynyddu, ar draul ardaloedd o goed anffrodorol, gan gynnwys coed ffawydd. ▪ Cynhelir y coetir cyn belled â phosib gan brosesau naturiol. ▪ Dylai'r rhywogaethau canopi a ganlyn fod yn bresennol drwy'r safle, coed ynn, masarn bach, criafol, llwyfenni llydanddail a'r bisgwydden dail bach. ▪ Bydd gweddill y safle'n gynefin lled naturiol arall. ▪ Mae'r coed a'r llwyni'n rhywogaethau llydanddail brodorol lleol yn bennaf. ▪ Mae helaethrwydd a dwysedd rhywogaethau brodorol unigol yn amrywio ar draws y safle. ▪ Mae coed a llwyni o ystod eang o oedrannau a meintiau'n bresennol. ▪ Ceir toeth o eginblanhigion drwy'r safle i gyd. ▪ Ni fydd rhywogaethau eraill sy'n ffurfio canopi, gan gynnwys coed conwydd (ar wahân i goed yw <i>Taxus baccata</i> sy'n frodorol), ffawydd, oestrwydd a masarn yn cael eu hannog. ▪ Bydd pren marw, sy'n dal i sefyll neu wedi cwmpo, yn cael ei gadw i ddarparu cynefin ar gyfer infertebratau, ffyngau a rhywogaethau coetir eraill. ▪ Mae haenau'r caeau a'r tir wedi eu datblygu'n dda gyda chlytwaith o gymunedau llystyfiant sy'n nodweddiadol o amodau pridd a lleithder lleol. ▪ Mae'r holl ffactorau sy'n cael effaith ar gyflawni'r amodau hyn o dan reolaeth.
<p>Coedwigoedd Penrhyn Creuddyn / Creuddyn Peninsula Woods ACA</p>	<ul style="list-style-type: none"> ▪ Coedwigoedd Yw (<i>Taxus baccata</i>) Ynysoedd Prydain; ▪ Coedwigoedd <i>Tilio-Acerion</i> llethrau, sgrï a cheunentydd; a 	<p>Amcan Cadwraeth ar gyfer Coedwigoedd <i>Tilio-Acerion</i> llethrau, llethrau cerrig a cheunentydd (nodwedd flaenoriaeth) (Cod Cynefin UE: 9180)</p> <p>Y weledigaeth ar gyfer y nodwedd hon yw iddi fod â statws cadwraeth ffafriol, lle mae pob un o'r amodau a ganlyn yn cael eu cyflawni:</p> <ul style="list-style-type: none"> ▪ Mae'r ardal o goetir <i>Tilio-acerion</i> yn sefydlog neu'n cynyddu, ar draul ardaloedd o goed anffrodorol, gan gynnwys coed ffawydd, ond nid yw'n ennill ar laswelltir <i>Festuco-brometelia</i> neu goed <i>Taxus baccata</i>. ▪ Cynhelir y coetir cyn belled â phosib gan brosesau naturiol. ▪ Yr onnen yw'r brif rywogaeth coed frodorol. Dylai gweddill y canopi gael ei ffurfio o rywogaethau llydanddail brodorol lleol fel y dderwen, pisgwydden, y fedwen gyffredin a'r gollen.

Safle Ewropeaidd	Nodweddion Cymwys	Amcanion Cadwraeth
	<ul style="list-style-type: none"> glaswelltiroedd sych lled naturiol a natur prysgdir: ar is-haenau calchog (Festuco-Brometalia). 	<ul style="list-style-type: none"> Gall masarn fod yn bresennol ond ni fyddant yn hawlio'r canopi neu'r isdyfiant. Ar y cyfan, bydd coed ffawydd a chonwydd anfrodorol yn absennol o'r canopi, yr isdyfiant a'r coetir yn ei gyfanrwydd, fodd bynnag, ni fydd y dderwen fythwyrdd yn cael ei goddef o gwbl. Bydd haenau'r glaswellt a'r ddaear yn cynnwys rhywogaethau fel bresych y cŵn a bydd toreth o glust yr ewig ar draws y rhan fwyaf o'r coetir, gyda rhedyn yn gyffredin, yn enwedig rhedyn tafod yr hydd. Mae'r safle'n cynnal toreth ac amrywiaeth presennol neu fwy o blanhigion fasnawr a phlanhigion isaf (mwsoglau, llysiâu'r afu, cennau, ffyngau a llwydni llysnafedd) ac infertebratau sy'n nodweddiadol o goetir <i>Tilioacerion</i>. Mae digonedd a dosbarthiad rhywogaethau planhigion ac anifeiliaid prin coetir <i>Tilio-acerion</i> yn cael eu cynnal neu gynyddu, ac maent yn gallu cynnal neu atgynhyrchu eu hunain. Mae gan y coetiroedd strwythur amrywiol gyda phob cyfnod o dwf a phydredd yn y coetir, gan gynnwys coed aeddfed a hynafol, pren marw sy'n dal i sefyll neu wedi cwmpo, rhywogaethau coed a llwyni brodorol a bylchau yn y canopi. Mae'r holl ffactorau sy'n cael effaith ar gyflawni'r amodau hyn o dan reolaeth. <p>Amcan Cadwraeth ar gyfer glaswelltiroedd sych lled naturiol a natur prysgdir: ar is-haenau calchog (Festuco- brometalia) (Cod Cynefin UE: 6210) Y weledigaeth ar gyfer y nodwedd hon yw iddi fod â statws cadwraeth ffafriol, lle mae pob un o'r amodau a ganlyn yn cael eu cyflawni:</p> <ul style="list-style-type: none"> Bydd y glaswelltir calchog yn cynnal ei ehangder, yn ôl cyfyngiadau ei ddaear waelodol, a cheisir cynnydd i mewn i'r ardaloedd a chanddynt llwyni. Bydd y glaswelltir yn gymysgedd gyfoethog o lysiau a gweiriau, sy'n adlewyrchu'r gymuned o laswelltir calchog sy'n bresennol, ond gyda chydran uchel o lysiau llydanddail. Mae cennau daeardrig a mwsoglau blaenffwrthol yn bresennol mewn unrhyw gymuned CG1. Bydd rhywogaethau sy'n arwydd o welliannau amaethyddol yn brin neu'n absennol. Bydd rhywogaethau prysg a rhedyn yn brin neu'n absennol. Bydd rhywogaethau sydd wedi'u cyflwyno fel cotoneaster yn absennol. Mae'r holl ffactorau sy'n cael effaith ar gyflawni'r amodau hyn o dan reolaeth. <p>Amcan Cadwraeth ar gyfer Coedwigoedd Yw <i>Taxus baccata</i> Ynysoedd Prydain (Cod Cynefin UE: 91J0) Y weledigaeth ar gyfer y nodwedd hon yw iddi fod â statws cadwraeth ffafriol, lle mae pob un o'r amodau a ganlyn yn cael eu cyflawni:</p> <ul style="list-style-type: none"> Mae coetir <i>Taxus baccata</i> yn parhau i fod yn bresennol mewn coedydd sy'n cyfrannu at y Creuddyn. ACA Coedwigoedd Penrhyn. Cynhelir y coetir cyn belled â phosib gan brosesau naturiol. Mae lleoliad llennyrch agored yn amrywio dros amser. Mae'r coed a'r llwyni'n cael eu trechu gan yr ywen, gyda rhywogaethau brodorol unigol yn doreithiog a dwys. Amrywiaeth ar draws y safle. Mae coed a llwyni ag iddynt ystod eang o oedrannau a meintiau'n bresennol. Mae eginblanhigion coed yn doreithiog drwy'r safle i gyd. Mae gan y coetiroedd strwythur amrywiol gyda phob cyfnod o dwf a phydredd yn y coetir, gan gynnwys coed aeddfed a hynafol, pren marw sy'n dal i sefyll neu wedi cwmpo, rhywogaethau coed a llwyni brodorol yn aildyfu'n naturiol, yn enwedig yr Ywen (<i>Taxus baccata</i>) ynghyd â bylchau yn y canopi. Mae rhywogaethau sy'n ddibynnol ar bren marw, fel mwsoglau, llysiâu'r afu, ffyngau ac infertebratau arbenigol yn bresennol, yn ffurf toreth amrywiol ofodol a thymhorol, drwy'r safle i gyd. Mae'r holl ffactorau sy'n cael effaith ar gyflawni'r amodau hyn o dan reolaeth.
Coedydd Aber/ Aber Woods ACA	<ul style="list-style-type: none"> Hen goedydd derw mes digoes gydag <i>Ilex</i> (Coed Celyn) a <i>Blechnum</i> yn Ynysoedd Prydain yr ystyrir fod yr ardal hon yn un o'r rhai gorau yn y Deyrnas Unedig; a Fforestydd llifwaddodol gydag <i>Alnus glutinosa</i> (Coed Gwern) a <i>Fraxinus excelsior</i> (Coed Ynn), (<i>Alno-Padion</i>, <i>Alnion incanae</i>, <i>Salicion albae</i>) yr ystyrir fod yr ardal yn cynnal presenoldeb sylweddol. 	<p>Amcan Cadwraeth ar gyfer Hen goedydd derw mes digoes gydag <i>Ilex</i> a <i>Blechnum</i> yn Ynysoedd Prydain (Cod Cynefin UE: 91A0) Y weledigaeth ar gyfer y nodwedd hon yw iddi fod â statws cadwraeth ffafriol, lle mae pob un o'r amodau a ganlyn yn cael eu cyflawni:</p> <ul style="list-style-type: none"> Cynhelir y coetir cyn belled â phosib gan brosesau naturiol. Mae lleoliad llennyrch agored neu fylchau yn amrywio dros amser. Mae'r coed a'r llwyni'n frodorol i'r ardal leol, ac nid yw coed ffawydd na chonwydd yn hawlio'r un man yn y canopi neu'r isdyfiant. Mae'r coed a'r prysgwydd yno o wahanol oedran a maint. Mae eginblanhigion coed yn doreithiog drwy'r holl safle ac mewn llennyrch agored maent yn datblygu'n goed ifanc hyfyw. Mae haenau yn y caeau ac ar y ddaear yn glytwaith o wahanol llystyfiant sy'n nodweddiadol o amodau lleithder a phridd lleol. Mae toreth o goed marw ac sydd yn marw (gyda thyllau a cheudodau, colofnau pydredd, canghennau wedi torri oddi ar y coed a rhai yn pydru), gyda rhywogaethau cysylltiedig sy'n dibynnu ar goed marw. Mae lefelau lleithder yn ddigon uchel i'r rhedyn, mwsoglau a llysiâu'r afu fod yno. Mae'r coetir yn parhau i gynnal poblogaethau o adar a mamaliaid. Mae'r holl ffactorau sy'n cael effaith ar gyflawni'r amodau hyn o dan reolaeth. <p>Amcan Cadwraeth ar gyfer Fforestydd llifwaddodol gydag <i>Alnus glutinosa</i> (Coed Gwern) a <i>Fraxinus excelsior</i> (Coed Ynn), (<i>Alno-Padion</i>, <i>Alnion incanae</i>, <i>Salicion albae</i>) (Cod Cynefin UE 91E0) Y weledigaeth ar gyfer cynefinoedd cymwys yw iddynt fod â statws cadwraeth ffafriol, lle mae pob un o'r amodau a ganlyn yn cael eu cyflawni:</p> <ul style="list-style-type: none"> Cynhelir y coetir cyn belled â phosib gan brosesau naturiol. Rhywogaethau llydanddail brodorol a lleol yw'r coed a'r prysgwydd gyda gwern yr amlycaf yn y canopi. Bydd yr haen o brysgwydd prin yn cynnwys gwasgariad o gyll, helyg a cherddin. Bydd eginblanhigion yn eithaf prin trwy'r holl safle gydag ychydig yn unig o eginblanhigion brodorol o goed nad ydynt yn hunanbrysgoedio ac yn datblygu'n goed ifanc. Bydd y rhan fwyaf o'r aildyfu yn dod o waelod y coed gwern trwy hunanbrysgoedio. Bydd toreth o goed marw ac sydd yn marw (gyda thyllau a cheudodau, colofnau pydredd, canghennau wedi torri oddi ar y coed a rhai'n pydru. Bydd coed marw, yn sefyll ac wedi syrthio, yn cael eu cadw fel cynefinoedd i rywogaethau eraill. Rhoddir blaenoriaeth i hen goed yn ystod gwaith rheoli coedwriaeth gan eu bod yn cynnal amrywiaeth eang o rywogaethau, yn cynnwys cenau. Bydd rhywogaethau cen hen goedwigoedd i'w gweld trwy'r holl safle, yn enwedig felly ar goed sydd wedi'u goleuo'n dda o amgylch ymylon y coetiroedd a llennyrch. Mae'r holl ffactorau sy'n cael effaith ar gyflawni'r amodau hyn dan reolaeth

Safle Ewropeaidd	Nodweddion Cymwys	Amcanion Cadwraeth
<p>Eryri / Snowdonia ACA</p>	<ul style="list-style-type: none"> ▪ Ffurfiannau alpaidd arloesol o <i>Caricion bicolorisatrofuscae</i>; ▪ Gorgorsydd; ▪ Ffynhonnau caregog gyda ffurfiannau twffa (Cratoneurion); ▪ Glaswelltir <i>Nardus</i> llawn rhywogaethau, ar is-haenau silicaidd mewn ardaloedd mynyddig (ac ardaloedd is-fynyddig yn Ewrop gyfandirol); ▪ Ffendir alcaliaidd Rhostiroedd Alpaidd a Boreal; ▪ Glaswelltir calch Alpaidd ac Is-Alpaidd; ▪ Llethrau creigiog calchaid gyda llystyfiant casmoffitig; ▪ Pantiau ar is-haenau mawn y Rhynchosporion ▪ Mwsogl pluog gwyrdd main (<i>Drepanocladus (Hamatocaulis) vernicosus</i>); ▪ Rhostir sych Ewropeaidd Cymunedau blodau tal hydroffilaidd ar gyrion gwastadedd a'r mynydd i lefelau alpaidd; ▪ Dŵr-lyriad arnofiol <i>Luronium natans</i>; ▪ Rhostir gwlyb Gogledd Môr Iwerydd gydag <i>Erica tetralix</i>; ▪ Hen goedwigoedd derw mes digoes gydag <i>Ilex</i> a <i>Blechnum</i> yn Ynysoedd Prydain; ▪ Merddwr oligotroffig i fesotroffig gyda llystyfiant <i>Littorelletea uniflorae</i> a / neu <i>Isoëto-Nanojuncetea</i> ▪ Glaswelltir boreal ac alpaidd silicaidd; ▪ Llethrau creigiog calch gyda llystyfiant casmoffitig; a ▪ Sgri silicaidd i fyny at lefel y mynydd a lefel yr eira (<i>AndroACAetalia alpinae</i> a <i>Galeopsietalia ladani</i>) 	<p>Amcan Cadwraeth ar gyfer Glaswelltir boreal ac alpaidd silicaidd (Cod Cynefin UE: 6150) Y weledigaeth ar gyfer y nodwedd hon yw iddi fod mewn cyflwr cadwraeth ffafriol ble y gellir diwallu'r holl amodau a ganlyn:</p> <ul style="list-style-type: none"> ▪ Dylai copaon uchel y Carneddau (Carnedd Dafydd, Pen yr Ole Wen, Carnedd Llewelyn, Garnedd Uchaf, Yr Aryg, Foel Grach, Llwytmor, Drosogl, Foel Fras, Pen Llythrig y Wrach a Phen yr Helgi Ddu), a'r Glyderau (Y Garn, Glyder Fach, Glyder Fawr, Elidir Fach, Carnedd y Ffiliast and Mynydd Perfedd) gefnogi llystyfiant rhostir ar y copaon sydd ddim yn dangos arwyddion o newid trwm drwy bori a/neu sathru trwm. ▪ Ni ddylid colli mwy o rostir copa ar Yr Wyddfa. Dylid cadw maint y cynefin yng Nghrib y Ddysgl a'r Garnedd Uchaf fel y mae fel isafswm absoliwt ac ni ddylid colli unrhyw ansawdd. ▪ Dylai'r llystyfiant gael ei ddominyddu gan rywogaethau sy'n nodweddiadol o rywogaethau rhostir copa fel <i>Racomitrium lanuginosum</i> (Mwsogl gwlanog), <i>Carex bigelowii</i> (Hesg anystwyth), prysglwyni isel oherwydd amgylchiadau'r tir uchel fel <i>Vaccinium myrtillus</i> (Llus) a <i>Salix herbacea</i> Helygen Leiaf, cen a bryoffytau'r mynydd. ▪ Ni ddylai gweiriau fod yn gyfran sylweddol o'r llystyfiant. ▪ Dylai'r cynefin raddoli i rostir mynydd ar ei lefel isaf. ▪ Mae'r holl ffactorau sy'n effeithio ar allu cynnal yr amodau hyn dan reolaeth. <p>Amcan Cadwraeth ar gyfer Rhostiroedd Alpaidd a Boreal (Cod Cynefin UE 4060) (Rhostir Mynyddig) Y weledigaeth ar gyfer y nodwedd hon yw iddi fod mewn cyflwr cadwraeth ffafriol ble y gellir diwallu'r holl amodau a ganlyn:</p> <ul style="list-style-type: none"> ▪ Dylai cynefin rhostir alpaidd a boreal gynnwys ardaloedd sylweddol o ACA Eryri ar uchder h.y. o tua 600m i fyny, er y gall hyn ymestyn yn is na hyn yn benodol mewn ardaloedd agored. Dylai raddoli i rostir copa ar y copaon a'r cribau uchel ac i rostir sych yn y pen isaf. ▪ Dylai'r llystyfiant gael ei ddominyddu gan brysglwyni bach, y caiff eu tyfiant ei lesteirio gan yr amodau uchel fel Llus coch (<i>Vaccinium vitis-idaea</i>), Llus (<i>Vaccinium myrtillus</i>) a Chreiglys y mynydd (<i>Empetrum hermaphroditum</i>), Grug cyffredin (<i>Calluna vulgaris</i>) ac mewn rhai mannau Merywen goraidd fynyddig (<i>Juniperus communis</i> ssp. <i>nana</i>.) Dylai rhywogaethau mynyddig eraill fel Mwsogl gwlanog (<i>Racomitrium lanuginosum</i>) a bryoffytau mynydd a chen fod yn bresennol. ▪ Er y bydd rhai gweiriau, yn enwedig Peisgwellt y defaid, yn bresennol ni ddylai fod gormod ohonynt. ▪ Yn y tymor hir rydym yn disgwyl i'r cynefin presennol gael ei gadw a gwella ei ansawdd yn y lleoliadau presennol gan hefyd ymestyn i ardaloedd addas eraill ble mae'r cynefin yn bodoli ar hyn o bryd mewn cyflwr diraddedig ▪ Mae'r holl ffactorau sy'n effeithio ar y gallu i gyflawni'r amodau hyn o dan reolaeth. <p>Amcan Cadwraeth ar gyfer Cymunedau blodau tal hydroffilaidd ar gyrion gwastadedd a'r mynydd i lefelau alpaidd (Cod Cynefin UE: 6430) Rhaid i ardal silff y blodau tal fod yn sefydlog neu yn cynyddu yn y tymor hir. Ni fydd unrhyw golled llystyfiant silff blodau tal a bydd y nodwedd yn digwydd yn yr holl unedau rheoli ble mae'n digwydd ar hyn o bryd.</p> <ul style="list-style-type: none"> ▪ Bydd llystyfiant silff blodau tal yn datblygu ar silffoedd ac ar laswelltir calchaid llaith o dan glogwyni ble fo'r potensial yn bodoli, ond mae ehangu ar hyn o bryd yn cael ei atal gan bori. ▪ Bydd llystyfiant blodau tal yn cynnwys nifer o fflodau fel <i>Mantell Fair Alchemilla</i> spp., <i>Erwain Filipendula vulgaris</i>, <i>Cronnell Trollius europaeus</i>, <i>Pabi Cymreig Meconopsis cambrica</i>, <i>Tamaid y cythraul Succisa pratensis</i>, <i>Llygad Llo Mawr Leucanthemum vulgare</i> Llysiau'r Angel <i>Angelica sylvestris</i>, <i>Pren y Ddanoedd Sedum rosea</i>, <i>Yr Arianllys Llaif Thalictum minus</i> a <i>Triaglog Gyffredin Valeriana officinalis</i>. ▪ Ni fydd y planhigion blodeuog yn cael eu pori a byddant yn gallu aeddfedu a rhyddhau hadau. <p>Amcan Cadwraeth ar gyfer Nodwedd 4: Llethrau creigiog calchaid gyda llystyfiant casmoffitig (Cod Cynefin UE: 8210) Rhaid i'r nodwedd fod yn sefydlog neu gynyddu yn y tymor hir. Ni fydd unrhyw golled llystyfiant calchaid casmoffitig a bydd yn parhau yn yr holl unedau rheoli ble mae'n digwydd ar hyn o bryd.</p> <ul style="list-style-type: none"> ▪ Rhaid i'r nodwedd yma barhau i gefnogi ystod o boblogaethau planhigion alpaidd arctig. ▪ Ni fydd y planhigion yn cael eu pori a byddant yn gallu aeddfedu a rhyddhau hadau, neu bydd planhigion di-flodau yn atgynhyrchu drwy egin neu fodd llystyfiannol. ▪ Ni fydd y nodwedd yma yn cael ei atal gan rywogaethau planhigion ymledol nad ydynt yn gynhenid <p>Amcan Cadwraeth ar gyfer Glaswelltiroedd calchaid alpaidd ac isalpaidd (Cod Cynefin UE: 6170) Dylai'r cynefin yma barhau yn ei leoliadau presennol er fe allai fod peth newid yn ei faint.</p> <ul style="list-style-type: none"> ▪ Dylai'r nodwedd barhau i gefnogi'r planhigion nodweddiadol gan gynnwys rhywogaethau planhigion alpaidd arctig. ▪ Dylai'r unig golledion derbyniol o'r cynefin yma fod oherwydd olyniaeth i gymunedau mynydd gwerthfawr arall fel llystyfiant blodau tal ar silff <p>Amcan Cadwraeth ar gyfer Nodwedd 6: Llethrau creigiog silicaidd gyda llystyfiant casmoffitig (Cod Cynefin UE: 8220) Dylai'r cynefin yma gefnogi ystod o bryoffytau a rhedynau mewn agennau addas ar greigiau asid.</p> <ul style="list-style-type: none"> ▪ Ni ddylai'r nodwedd gael ei niweidio gan bori. ▪ Dylai fod yn eang ar agennau creigiau asid llaith addas ar bob masif <p>Amcan Cadwraeth ar gyfer Nodwedd 7: Sgri silicaidd o lefelau mynyddig i lefelau eira (Cod Cynefin UE: 8110) Bydd gan y sgri symudol naturiol ar bob masif llystyfiant agored ar neu ymysg y clogfeini gyda <i>Cryptogramma crispa</i>, <i>Deschampsia flexuosa</i>, <i>Festuca ovina</i>, <i>Galium saxatile</i>, <i>Huperzia selago</i> a fflora bryoffytau eang ac amrywiol.</p> <ul style="list-style-type: none"> ▪ Ni fydd ymyrraeth ormodol i'r nodwedd o ganlyniad i weithgareddau gan bobl neu anifeiliaid <p>Amcan Cadwraeth ar gyfer Merddyfroedd oligotroffig i fesotroffig gyda llystyfiant <i>Littorelletea uniflorae</i> a / neu <i>Isoëto-Nanojuncetea</i> (Cod Cynefin UE: 3130) Mae gan bob un o'r llynnoedd fflora macroffyt sy'n cynnwys rhai o'r rhywogaethau nodweddiadol fel <i>Littorella uniflora</i>, <i>Lobelia dortmanna</i>, <i>Isoetes lacustris</i>, <i>Myriophorum alterniflorum</i>, <i>Juncus bulbosus</i>, rhywogaethau <i>Potamogeton</i> a <i>Subularia aquatic</i>.</p> <ul style="list-style-type: none"> ▪ Ceidw'r llynnoedd, sydd heb gael eu cronni i'w defnyddio fel cronfeydd dŵr, eu proffil naturiol. ▪ Mae'r holl llynnoedd yn dangos dosbarthiad cylchfaoedd tyfiant nodweddiadol o'r glannau i'r dŵr dyfnach. ▪ Mae ansawdd y dŵr ymhob llyn o fewn y paramedrau sy'n addas i gefnogi'r fflora a'r ffawna nodweddiadol.

Safle Ewropeaidd	Nodweddion Cymwys	Amcanion Cadwraeth
		<p>Amcan Cadwraeth ar gyfer Rhostiroedd gwlyb Gogledd yr Iwerydd gydag <i>Erica tetralix</i> (Cod Cynefin UE: 4010)</p> <ul style="list-style-type: none"> Rhaid i'r nodwedd fod yn sefydlog neu gynyddu yn y tymor hir. Yn nodweddiadol bydd y cynefin yn cynnwys <i>Erica tetralix</i> a <i>Calluna vulgaris</i> a mwsoglau ar is-haenau mawnaidd gwlyb gydag ystod o blanhigion bach blodeuol fel Llafn y Bladur <i>Narthecium ossifragum</i>, Llysiau'r Groes <i>Polygala serpyllifolia</i>, Tafod y Gors <i>Pinguicula vulgaris</i>, hesg bach a Chwys yr Haul <i>Drosera rotundifolia</i>. <p>Amcan Cadwraeth ar gyfer Rhostir Ewropeaidd Sych (Cod Cynefin UE: 4030)</p> <ul style="list-style-type: none"> Rhaid i'r nodwedd fod yn sefydlog neu gynyddu yn y tymor hir. Caiff y cynefin ei ddominyddu gan o leiaf ddau fath o brysglwyni bychain, fel arfer Grug <i>Calluna vulgaris</i> a Llus <i>Vaccinium myrtillus</i>, ond weithiau gall Eithin mân <i>Ulex gallii</i> neu Greiglus <i>Empetrum nigrum</i> fod yn amlwg. Bydd ystod oed cymysg i'r rhostir ar raddfa briodol sy'n cynnwys clwstwr o brysglwyni bach ifanc a chryf, clystyrau aeddfed ble mae grug yn mynd yn henaidd a'r holl ystodau oed rhyngddynt. Ni fydd prysglwyni'r rhostir yn arddangos ffurfiau sydd yn nodweddiadol o orbori. Ni fydd arwyddion llosgi aml na dychwelyd i laswelltir. Mae'r holl ffactorau sy'n effeithio ar gyflawni'r amodau hyn o dan reolaeth <p>Amcan Cadwraeth ar gyfer Gorgorsydd (Cod Cynefin UE: 7130)</p> <ul style="list-style-type: none"> Dylai graddfa'r cynefin fod tua 1342 ha (fel yr hysbyswyd ar ffurflen wybodaeth N2K). Er hynny, mae'r ffigwr yn cynnwys swm sylweddol o orgors sydd wedi diraddio. Ar hyn o bryd nid ydym yn gwybod faint o hyn y gellid ei adfer yn gynefin gorgors o ansawdd da. Bydd gorgors o ansawdd da yn cynnal mathau nodweddiadol e.e. <i>Sphagnum</i> spp., oligotroffig, Plu'r Gweunydd <i>Eriophorum</i> spp, Grug <i>Calluna vulgaris</i>, Clychau'r Grug <i>Erica cinerea</i>, Creiglus <i>Empetrum nigrum</i>, Llus coch <i>Vaccinium vitis-idaea</i>, a Llygaeron <i>Vaccinium oxycoccus</i>. Ni fydd y cynefin cyfan yn dangos unrhyw arwyddion diraddio o ganlyniad i orbori, draenio neu losgi fel disbyddu prysglwyni bach a sphagna gyda mwy o orchudd glaswellt. Ni fydd y cynefin sydd wedi ei ddiraddio yn dangos unrhyw arwyddion diweddar o ddiraddio pellach o ganlyniad i orbori, draenio neu losgi. Mae'r holl ffactorau sy'n effeithio ar gyflawni'r amodau hyn o dan reolaeth <p>Amcan Cadwraeth ar gyfer Pantiau ar is-haenau mawn y Rhynchosporion</p> <ul style="list-style-type: none"> Nid yw'r raddfa wedi ei mesur yn llawn gan fod natur y cynefin ar raddfa fach ac yn dameidiog o fewn brithwaith gorgors a rhostir gwlyb. Er hynny, dylai'r graddau fod o leiaf yr hyn sydd wedi ei fapio. Bydd y cynefin a nodweddir gan Hesgen Bigwen <i>Rhynchospora alba</i> yn cynnal ystod o fathau o blanhigion fel Gwlyddyn Mair y gors <i>Anagallis tenella</i>, Grug <i>Calluna vulgaris</i>, Chwys yr haul <i>Drosera rotundifolia</i>, Grug deilgroes <i>Erica tetralix</i>, Plu'r gweunydd <i>Eriophorum angustifolium</i>, Eurinllys y gors <i>Hypericum elodes</i>, Gwellt y gweunydd <i>Molinia caerulea</i>, Llafn y bladur <i>Narthecium ossifragum</i>, Dyfrllys y gors <i>Potamogeton polygonifolius</i>, <i>Sphagnum</i> spp., a hesg byr, Ni fydd unrhyw arwyddion o bori gormodol fydd yn golygu ardaloedd mawr o fawn moel ac efallai gorchudd sylweddol o frwyn <i>Juncus</i> spp. Byddai draenio neu losgi yn niweidio'r cynefin yma ac ni ddylid caniatáu yr un o'r ddau weithgaredd ble gallai'r cynefin yma efallai gael ei effeithio. Yng Nghwmffynnon, ac mewn ardaloedd bychain eraill ar y Glyderau, mae'r cynefin yn cynnal y math anghyffredin sef Cnwpsogl y gors <i>Lycopodiella inundata</i>. Yma byddem yn disgwyl gweld clytiau bach o fawn moel sy'n cefnogi'r rhywogaeth. Mae llawer o'r ardaloedd yma efallai wedi eu hachosi drwy ruthr dŵr grymus yn hytrach na chan anifeiliaid yn pori <p>Amcan Cadwraeth ar gyfer Glaswelltir Nardus llawn rhywogaethau, ar is-haenau silicaidd mewn ardaloedd mynyddig</p> <ul style="list-style-type: none"> Bydd y maint yn o leiaf 10 hectar o'r cynefin i gynnwys 5 ha ar y llethrau uwchben Llyn Llydaw. Bydd y glaswelltir yn cynnal ystod o fathau o blanhigion fel Clychau'r Eos <i>Campanula rotundifolia</i>, Effros <i>Euphrasia</i> spp. Tamaid y cythraul <i>Succisa pratensis</i>, Teim Gwylt, <i>Thymus polytrichus</i>, Rhwyddlwyn meddygol <i>Veronica officinalis</i>, Hesg cynnar <i>Carex caryophylla</i>, Hesg y chwain <i>Carex pulicaris</i>, Hesg llwydlas <i>Carex panicea</i>, Mantell Fair <i>Alchemilla glabra</i>. Ni fydd unrhyw orchudd sylweddol o rywogaethau ymledol. Mae Helyglys gorweddol, <i>Epilobium brunnescens</i> yn blanhigyn diethr sydd wedi hen sefydlu ar y safle ac fe gaiff ei dderbyn ar hyn o bryd gan nad yw hi'n ymddangos ei fod yn effeithio yn wael ar y nodwedd. (Ar hyn o bryd nid oes gan CCGC wybodaeth am unrhyw fodd o'i leihau neu gael gwared ohono <p>Amcan Cadwraeth ar gyfer Feature 14: Hen goedydd derw digoes gydag Ilex a Blechnum</p> <ul style="list-style-type: none"> Mae'r graddau yn cynyddu. Mae'r coetir yn cynnwys coed cynhenid lleol sy'n ffurfio canopi gan gynnwys: <i>Quercus petraea</i>, <i>Betula pubescens</i>, <i>B. pendula</i>, <i>Fraxinus excelsior</i> a <i>Sorbus aucuparia</i>. Mae patrwm oedran cymysg yn y coetir. Mae adfywio yn digwydd a gall hadau digonol dyfu i fod yn goed ifanc ac yn y pendraw yn goed canopi. Nid oes unrhyw rywogaethau diethr sylweddol. <p>Amcan Cadwraeth ar gyfer Ffynhonnau caregog gyda ffurfiannau twffa (Cratoneuron)</p> <ul style="list-style-type: none"> Nid yw'r nodwedd yma yn Eryri yn ffurfio twffa ond dylai arddangos gorchudd o fwsoglau sy'n dominyddu fel <i>Cratoneuron commutatum</i>, <i>Philonotis fontana</i> a <i>Bryum pseudotriquetrum</i> gyda phlanhigion nodweddiadol aml fel <i>Montia fontana</i>, <i>Chrysosplenium oppositifolium</i> a <i>Saxifraga stellaris</i>. Nid oes unrhyw gynnydd sylweddol mewn gorchudd glaswellt na brwyn. <p>Amcan Cadwraeth ar gyfer Ffeniau alcain</p> <ul style="list-style-type: none"> Mae'r cynefin yn cynnwys tyfiant a ddylanwadir gan beth cyfoethogiad sail, ble mae mwsoglau brown (fel <i>Scorpidium scorpioides</i>, <i>Cratoneuron commutatum</i> a <i>Drepanocladus revolvens</i>) yn bresennol. Mae mathau hesg bach fel <i>Carex viridula</i>, <i>C. panicea</i>, <i>C. dioica</i> <i>C. pulicaris</i> ac <i>Eriophorum</i> spp yn bresennol ac fel arfer hefyd <i>Pinguicula vulgaris</i>. <p>Amcan Cadwraeth ar gyfer ffurfiannau Alpaidd arloesol o'r Caricion bicolorisatrofuscae</p> <ul style="list-style-type: none"> Mae'r nodwedd yn cynnwys tyfiant cyfoethog ei sail gaiff ei lifolchi yn gyson gan ddŵr oer. Dylai'r cynefin fod â gorchudd bryoffytâu uchel gan gynnal alpinau arctig fel <i>Saxifraga oppositifolia</i>, <i>S. stellaris</i> a <i>Thalictrum alpinum</i>. Dylai <i>Juncus triglumis</i> fod yn bresennol a hesg fel <i>Carex viridula</i>. Ni ddylai fod unrhyw fathau nad ydynt yn gynhenid. Dylai'r planhigion blodeuol fedru blodeuo a chreu hadau heb amhariad oherwydd pori.

Safle Ewropeaidd	Nodweddion Cymwys	Amcanion Cadwraeth
		<p>Amcan Cadwraeth ar gyfer Llyriad nofadwy <i>Luronium natans</i></p> <ul style="list-style-type: none"> Mae lleiafswm <i>Luronium natans</i> yn tyfu yn Llyn Cwmffynnon. <p>Amcan Cadwraeth ar gyfer Mwsogl pluog main gwyrdd <i>Drepanocladus (Hamatocaulis) vernicosus</i></p> <ul style="list-style-type: none"> Mae'r mwsogl yn bresennol yn nhir gwlyb A a B yng Nghwm Afon Llafar. Dylai'r llystyfiant cysylltiedig gael ei ddominyddu gan frwyn a hesg gyda <20. o dyfiant brwyn. Dylai fod llai na 10% o ddaear noeth wedi ei aflonyddu o fewn y tir gwlyb
<p>Pen y Gogarth/ Great Orme's Head ACA</p>	<ul style="list-style-type: none"> Rhostir sych Ewropeaidd; Glaswelltir sych lled-naturiol a phrysgdir: ar is-haenau o galch (<i>Festuco-Brometalia</i>); Clogwyni môr gyda llystyfiant ar hyd arfordiroedd Môr Iwerydd a Môr Llychlyn 	<p>Amcan Cadwraeth ar gyfer Rhostir sych Ewropeaidd</p> <ul style="list-style-type: none"> Mae'r rhostir sych ar dros 25% o arwynebedd y safle. Rhoddir cyfle i'r rhostir sych ymestyn ar draul brwyn ac eithin ond nid ar draul y glaswelltir lled naturiol. Mae'r rhostir sych, yn ogystal â grug, grug lledlwyd ac eithin mân yn hawlio'r safle. Mae o leiaf 33% o'r rhostir sych yn gyfoethog o rywogaethau, yn cynnwys y planhigion a ganlyn: rhosyn y graig, crogedyf, peiswellt y waun, hesgen oleulas, bwtsiasen y gog, teim gwyllt, a'r feillionen hopysaidd. Ceir cyfnodau o arloesi a thyfu llystyfiant rhostir. Cedwir llygad ar rywogaethau cystadleuol sy'n arwydd o ddiffyg rheoli, brwyn <i>Pteridium aquilinum</i>, eithin <i>Ulex europaeus</i> a rhywogaethau prysgwydd a choed. Mae'r holl ffactorau sy'n cael effaith ar gyflawni'r amodau hyn dan reolaeth <p>Amcan Cadwraeth ar gyfer Glaswelltiroedd sych lled naturiol a nodweddion tir prysg: ar bridd calchaid (<i>Festuco – Brometalia</i>)</p> <ul style="list-style-type: none"> Mae'r tiroedd sych lled naturiol yn ymestyn dros 35% o arwynebedd y safle. Rhoddir cyfle i'r tiroedd sych lled naturiol ymestyn ar draul brwyn ac eithin ond nid ar draul rhostir sych. Mae'r glaswelltiroedd sych lled naturiol yn gymysgedd o rywogaethau o berlysiâu glaswellt a hesg nodweddiadol sy'n cynnwys, y cor-rosyn lledlwyd, rhosyn y graig, gwyddlwyn cyffredin, teim gwyllt, crogedyf, y feillionen hopysaidd, peiswellt y waun, brigwellt cribog, glaswellt crynedig, ceirchwellt culddail, yr hesgen oleulas a'r hesgen gynnar. Mae cenau sy'n byw yn y ddaear, mwsoglau blaenffrwythol a chraig a phridd caled i'w gweld yn y glaswelltir byr agored. Mae rhywogaethau sy'n arwydd o welliant amaethyddol a/neu sathru yn brin neu'n absennol. Mae rhywogaethau coed a phrysgwydd brodorol a brwyn yn brin neu'n absennol. Nid oes rhywogaethau ymledol anffodorol megis y Cotoneaster sy'n tyfu'n isel ac yn creu carped. Mae'r holl ffactorau sy'n cael effaith ar gyflawni'r amodau hyn dan reolaeth. <p>Amcan Cadwraeth ar gyfer Clogwyni môr â llystyfiant arfordiroedd yr Iwerydd a'r Baltig</p> <ul style="list-style-type: none"> Ni fydd clogwyni'r môr a'u glaswelltir arforol byr cysylltiedig ar ddim mwy na 5% o'r safle, ac eithrio os bydd y clogwyni'n dymchwel mewn trychineb naturiol. Bydd llystyfiant sy'n tyfu ar y clogwyni ac mewn agennau yn tyfu'n naturiol ar rannau addas o'r clogwyni trwy'r holl safle. Bydd y llystyfiant yn cynnwys planhigion brodorol megis cawl y môr <i>Brassica oleracea</i>. Ni fyddir yn annog planhigion dringo megis eiddew <i>Hedera helix</i> a'r triaglog goch anffodorol <i>Centranthus ruber</i> i ledaenu. Peiswellt talsyth a rhywogaethau nodweddiadol megis clustog Fair a llyriad corn y carw fydd yn hawlio'r glaswelltir arforol byr. Mae'r holl ffactorau sy'n cael effaith ar gyflawni'r amodau hyn dan reolaeth.
<p>Mwyngloddiau Fforest Gwydir / Gwydir Forest Mines ACA</p>	<ul style="list-style-type: none"> Glaswelltir calminaraidd o'r math <i>Violetalia calaminariae</i>; a Rhinopholus hipposideros (Ystlum Pedol Lleiaf) 	<p>Amcan Cadwraeth ar gyfer Glaswelltir calminaraidd o'r math <i>Violetalia calaminariae</i></p> <ul style="list-style-type: none"> Mae'n rhaid i'r ardal o laswelltir calminaraidd fod yn sefydlog (yn seiliedig ar y graddau ar adeg yr hysbysiad ACA), neu'n cynyddu yn y tymor hir, a bydd i'w ganfod ym mhob uned reoli. Bydd gweddill yr unedau rheoli nad ydynt wedi'i amlygu ar gyfer glaswelltir calminaraidd yn cael eu cynnal mewn cyflwr ffafriol ar gyfer yr ystlum pedol lleiaf. Gellir disgrifio'r glaswelltir calminaraidd naill ai fel "glaswelltir calminaraidd gyda <i>Ditrichum plumbicola</i>" neu "glaswelltir calminaraidd (gwastraff metel) heb <i>Ditrichum plumbicola</i>". Diffinnir glaswelltir calminaraidd gyda <i>D. plumbicola</i> fel math o llystyfiant sydd yn nodweddiadol yn denau ac yn wael o ran rhywogaethau. Mae'r is-haen yn amrywio o sgrî mân, drwedd i glai mân i wastraff tebyg i silt. Mae'r is-haen yn cynnwys cyfoeth o fetel trwm (plwm a sinc) sy'n arwain at brinder tacsonau o fewn y cynefin. Yn aml, mwsoglau a llysiâu'r afu (e.e. <i>Polytrichum piliferum</i>, <i>Jungermanniana gracillima</i>, <i>Weissia controversa</i>, <i>Dicranella heteromalla</i>, <i>Pholia nutans</i> a <i>Cephaloziella</i> spp.) yw'r unig dacsonau a geir yn gysylltiedig â <i>D. plumbicola</i>. Nodweddir glaswelltir calminaraidd (gwastraff metel) heb <i>D. plumbicola</i> gan wastraff mwynglawdd sy'n cynnwys cyfoeth o fetel trwm, sydd wedi'i gramennu â chennau (yn aml, rhywogaethau <i>Stereocaulon</i>). Rhwng y blociau o wastraff lle mae hwmws yn casglu, mae planhigion is ac uwch yn tyfu gyda rhywfaint o oddefiant i wenwyn metelau trwm. Bydd mwsoglau a llysiâu'r afu'n aml yn dominyddu'r llystyfiant, fodd bynnag, mewn llecynnau ag iddynt hwmws dyfnach, gall rhedyn ac angiospermau ddominyddu. Yn aml, canfyddir <i>Asplenium septentrionale</i> (Duegredynen Fforchog), <i>Silene uniflora</i> (Gludlys Arfor) a <i>Thlaspi caerulescens</i> (Codywasg y Mwynfeydd) yn gysylltiedig â phlanhigion uwch ar y gwastraff mwynglawdd. Dylai rhywogaethau llydanddail, conifferaidd, egsotig a phrysg fod yn absennol o'r clystyrau glaswelltir calminaraidd, oherwydd y bydd y planhigion uwchben yn cysgodi'r rhywogaethau mwsogl a chennau sy'n tyfu'n arafach, ac mewn amser byddant yn mygu'r planhigion isaf gyda deunydd gwasarn. Bydd clustogfa 10m, yn glir o llystyfiant conifferaidd, yn cael ei gynnal o amgylch y clystyrau o laswelltir calminaraidd gyda <i>D. plumbicola</i>. Bydd aflonyddu o ganlyniad i effaith pobl a gweithgareddau hamdden yn absennol o'r glaswelltir calminaraidd. Mae'r holl ffactorau sy'n cael effaith ar gyflawni'r amodau hyn o dan reolaeth. <p>Amcan Cadwraeth ar gyfer yr Ystlum Pedol Lleiaf <i>Rhinolophus hipposideros</i></p> <ul style="list-style-type: none"> Bydd y safle'n cynnal poblogaeth gynaliadwy o ystlumod pedol lleiaf yn ardal Fforest Gwydir. Bydd y boblogaeth yn hyfyw yn y tymor hir, gan gydnabod yr amrywiadau ym mhoblogaeth y rhywogaeth. Ni fydd ystod naturiol ystlumod pedol lleiaf yn cael ei leihau ac nid yw'n debygol o gael ei leihau yn y dyfodol y gellir ei ragweld. Bydd y mwyngloddiau ar y safle yn y cyflwr gorau posibl i gynnal y poblogaethau. Mae digon o gynefinoedd porthiant ar gael, ac o ran ffactorau fel aflonyddu, amharu ar linellau hedfan, a marwolaeth drwy ysglyfaethu neu wrthdrawiad a cherbydau, ynghyd â newidiadau mewn rheoli cynefinoedd a fyddai'n lleihau'r ffynhonnell fwyd sydd ar gael, nid ydynt ar lefelau a allai achosi unrhyw ddirywiad ym maint neu ystod y boblogaeth. Mae ardal ddigon mawr o gynefin addas o amgylch y clwydydd i gynnal y boblogaeth ystlumod, gan gynnwys rhydwethiau parhaus o goetiroedd llydanddail a chonifferaidd cysgodol, ynghyd â llinellau coed, sy'n cysylltu'r amryw glwydydd gydag ardaloedd o laswelltir a dŵr agored ag ynddynt gyfoeth o bryfetach.

Safle Ewropeaidd	Nodweddion Cymwys	Amcanion Cadwraeth
Y Fenai a Bae Conwy / Menai Strait and Conwy Bay ACA	<ul style="list-style-type: none"> ▪ Cilfachau a baeau bas mawr; ▪ Fflatiau llaid a fflatiau tywod nad ydynt o dan ddŵr môr adeg llanw isel; ▪ Riffiau; ▪ Banciau tywod ag iddynt ddŵr môr bas drostynt bob amser; a ▪ Ogofâu môr sydd dan ddŵr neu'n rhannol dan ddŵr. 	<ul style="list-style-type: none"> ▪ Mae'r modd y rheolir y cynefinoedd o amgylch yn briodol ac mae'n ddigon diogel i sicrhau nad yw'n debygol y bydd unrhyw leihad ym maint neu ystod y boblogaeth, nac unrhyw ddirywiad yng ngraddau neu ansawdd cynefinoedd magu, chwilota am borthiant neu aeafgysgu. ▪ Mae'r holl ffactorau sy'n cael effaith ar gyflawni'r amodau hyn o dan reolaeth. <p>Dylai cynefinoedd a chymunedau gwastadeddau llaid a thywod rhynglanwol barhau i gynnwys rhesi o gynefinoedd gwaddod a'u cymunedau biolegol cysylltiedig, yn amrywio o dywod sy'n agored i'r tonnau, trwodd i laid cysgodol a gro lleidiog wedi'i ysgubo gan y llanw. Mewn sawl ardal, megis Traeth Lafan ac o amgylch Aber Conwy, bydd y nodwedd yn cynnwys brithwaith deinamig o fathau o waddod, gyda chymunedau cysylltiedig, tra bo disgwyl i waddodion rhynglanwol eraill, megis mannau cysgodol yn y Fenai gael sefydlogrwydd tymhorol a gofodol. Ar y lan isaf eithaf yng ngorllewin Afon Menai a Bae Conwy, disgwylir dinamiaeth rhwng y nodweddion fflat llaid a fflat tywod rhynglanwol a banc tywod islanwol, yn dibynnu ar y prif amodau ffisegol. Am ragor o wybodaeth am Draeth Lafan, cyfeirwch hefyd at y 'Datganiad Gweledigaeth' ar gyfer yr Ardal Gwarchodaeth Arbennig (AGA) a'r Safle o Ddiddordeb Gwyddonol Arbennig (SoDdGA).</p> <p>Byddai disgwyl i ansawdd cymunedau gwastadeddau llaid a thywod rhynglanwol, y mae gweithgareddau megis cloddio am abwyd a defnyddio cerbydau ar y traeth yn cael effaith arnynt, wella a dod yn fwy amrywiol trwy ddulliau rheoli priodol. Wrth i ansawdd y dŵr yn yr ardal wella, mae disgwyl i welyau corwellt y gamlas <i>Zostera noltei</i> ymestyn eu hamrediad a'u gwasgariad yn y safle. Mae disgwyl i gynefinoedd a chymunedau eraill yn y nodwedd hon un ai gynnal eu cyflwr neu wella. Tra bo pysgodfeydd y cerrig gleision yn parhau i weithredu ym mhen dwyreiniol a gorllewinol y Fenai, yn ogystal ag yn Aber Conwy, bydd gwastadeddau llaid a thywod rhynglanwol yn yr ardal hon yn parhau yno ond ar eu newydd wedd. Ar hyn o bryd nid oes gofyn adfer y mannau hyn o wastadeddau llaid a thywod.</p> <p>Dylai'r rîff barhau i gynnwys amrywiaeth o gynefinoedd gwaddod a phridd a'u cymunedau biolegol cysylltiedig, a hynny ar wahanol fathau o bridd caled trwy'r safle. Mae mathau o briddoedd yn amrywio o gynefinoedd calchfaen a chlai i ardaloedd o bridd caled isarforol wedi'u hysgubo gan y llanw, yn cynnwys clogfeini a chreigwelyau. Mae disgwyl i ansawdd rhai nodweddion o glogfeini rhynglanwol wella a dod yn fwy amrywiol trwy ddulliau rheoli priodol. Mae disgwyl i fannau eraill yn y nodwedd hon un ai gynnal eu cyflwr neu wella.</p> <p>Dylai nodwedd y banciau tywod islanwol barhau i gynnwys cynefinoedd o waddodion symudol neu hynod symudol a'u cymunedau cysylltiedig. Ar y rhan isaf un o'r traeth yng ngorllewin y Fenai a Bae Conwy, mae disgwyl rhyw ynni rhwng nodweddion y banciau tywod islanwol a'r gwastadeddau llaid a thywod rhynglanwol, gan ddibynnu ar yr amodau ffisegol cryfaf. At hyn, mae disgwyl i fanciau tywod ym Mae Conwy a Thraeth Coch barhau i fod yn rhan o batrwm amrywiol, deinamig o waddodion arfordirol, isarforol bas yn y ddau fae ac mae'n bosib y byddant yn amrywio yn unol â'r amodau ffisegol cryfaf.</p> <p>Dylai nodwedd y bae mawr bas gynnwys amrywiaeth o gynefinoedd gwaddodion a phridd caled a'u cymunedau biolegol cysylltiedig, gydag ystod eang o amodau ffisegol, o amodau lle ceir cysgod gan y tonnau a lle bydd y llanw yn ysgubo ym mhen dwyreiniol y Fenai trwodd i amodau lle mae'r safle'n fwy agored i donnau a'r arfordir ei hun yn fwy agored ym mae Conwy. Dylai'r gwaddodion islanwol yn yr amfae gynnwys brithwaith deinamig o fathau o waddod, gyda chymunedau cysylltiedig a allai arddangos amrywiaeth tymhorol a gofodol sylweddol, dan ddylanwad yr amodau ffisegol cryfaf. Mae disgwyl i fannau tywodlyd yn llawn llaid yn Nhraeth Coch a Bae Conwy barhau, tra bo disgwyl i'r bae mawr bas barhau i fod yn fan bwydo a bridio i amrywiaeth o bysgod. Mae disgwyl i gynefinoedd a chymunedau penodol yn y bae mawr bas (mae nifer ohonynt yn rhan o nodweddion cynefinoedd eraill) wella o ran ansawdd a dod yn fwy amrywiol dan ddulliau rheoli priodol. Mae disgwyl i fannau eraill yn y nodwedd hon un ai gynnal eu cyflwr neu wella.</p> <p>Dylai ogofâu'r môr barhau i gynnwys ogofâu rhynglanwol ac islanwol, hafnau, holltau a thwnelau yn y pridd calchfaen o amgylch Pen y Gogarth a Thwyn y Fwch ac arfordir gogledd-ddwyrain Môn.</p> <p>Mae iechyd ac ansawdd y pum nodwedd o gynefin yr ACA yn rhyngberthynol a gallant hefyd ddibynnu ar gyflwr cynefinoedd arforol eraill yn y safle nad oes iddynt nodweddion, yn ogystal ag elfennau strwythurol a swyddogaethol yr ecosystem arforol.</p> <p>Mae'r Fenai a Bae Conwy yn cynnal economi arfordirol bywiog, gydag amrywiaeth o weithgareddau masnachol a hamdden yn dibynnu ar yr ardal. Yn eu tro, mae nifer o'r rhain yn dibynnu ar iechyd ac ansawdd tymor hir yr amgylchedd arforol. Ni ellir cyflawni gweledigaeth NRW ar gyfer yr ACA a'i nodweddion heb help a chydweithrediad y rheiny sy'n defnyddio'r ardal arforol o fewn ac o amgylch y safle. Mae'r NRW a rhanddeiliaid eraill wrthi'n archwilio ymagweddau i gyflawni'r weledigaeth hon, gan gynnwys cymryd ymagwedd integredig tuag at weithgareddau rheoli yn yr ardal arforol.</p>

Atodiad D Matrics o Fygythiadau a Phwysau ar gyfer Pob Safle Dynodedig Ewropeaidd

Tabl D.1: Bygythiadau a Phwysau a Nodwyd ar gyfer Pob Safle Dynodedig Ewropeaidd

(Oren = Bygythiad/Pwysau wedi'i nodi, Gwyrdd = Bygythiad/Pwysau ddim yn berthnasol, H = Lefel uchel o effaith yn bosibl, M= lefel ganolig o effaith yn bosibl, L= lefel isel o effaith yn bosibl, +/- = yn dynodi p'un a yw effaith gadarnhaol neu negyddol yn debygol)

Safle Ewropeaidd	Bygythiadau, pwysau a gweithgareddau a allai effeithio'r safle fel yr amlinellir o fewn yr hyn sydd wedi'i nodi ar gyfer y safle																																										
	A2	A3	A4	A8	A10	B1	B2	B6	C1	C2	C3	D1	D2	D3	D4	D5	E4	E6	F2	F3	G1	G2	G3	G5	H1	H2	H3	H4	I1	I2	J1	J2	J3	K2	K3	K4	M1	M2	U				
BYGYTHIAD NEU BWYSAU MEWNOL																																											
Migneint-Arenig-Dduallt			H-			H-	M-													H-	L-						M-													H-	H-/M+		
Traeth Lafan, Bae Conwy																M+					M+	M+																			H-		
Bae Lerpwl								M-	M-	H-	H-	H-	H-	L-	H+			M-								M-	M-														H-		
Coedwigoedd Dyffryn Elwy							M-	H-																			M-		H-	M-												M+	
Coedwigoedd Penrhyn Creuddyn		H-	H-				L-															M-																			M+/M-		
Coedydd Aber			L-		M-		H-																						H-	H-											M-		
Eryri		M-	M+/H-	M-			L-									M+					M-	H-					M-		H-		L-	H+/M-	H-	M-									
Pen y Gogarth		H-	M+/H-				M-									M+					M+/M-	M-			M+																		
Mwyngloddiau Fforest Gwydir							H-		M-								H+	L-			H-								H-	H-							L-	H-					
Y Fenai a Bae Conwy												M+				M+		M+	H-		M+	M+			H-	H-															M-		
BYGYTHIAD NEU BWYSAU ALLANOL																																											
Migneint-Arenig-Dduallt																					H-						M-													M-	H-		
Traeth Lafan, Bae Conwy																																										H-	
Bae Lerpwl								M-	M-		H-	H-	H-	L-								M-			L+		M-		M-		M-										H-		
Coedwigoedd Dyffryn Elwy																											M-		H-	M-													M-
Coedwigoedd Penrhyn Creuddyn																									M-																		M-
Coedydd Aber																														H-	H-												M-
Eryri																												M-		H-		L-	H+/M-										
Pen y Gogarth																														M-	H-											M-	
Mwyngloddiau Fforest Gwydir																																											
Y Fenai a Bae Conwy																																											M-

Atodiad E Cofrestr Safleoedd Ymgeisiol y CDLI Newydd sy'n Datblygu

Tabl E.1: Cofrestr Safleoedd Ymgeisiol y CDLI Newydd sy'n Datblygu

Cyfeirnod y Safle	Math o Safle	Enw'r Safle	Dwyreiniadau	Gogleddiadau	Arwynebedd y Safle (Ha)	Defnydd Strategol
Safleoedd Ymgeisiol lle mae'r defnydd tir arfaethedig yn hysbys						
39	Ardal Strategaeth Datblygu'r Arfordir	Tir ger Bryn Lupus Road, Llanrhos, Llandudno (Opsiw 1)	278699.64	379857.29	5.00	Yn cynnwys Tai Defnydd Cymysg (400 o Gartrefi, y byddai 140 ohonynt yn dai fforddiadwy), Ysgol Gynradd, ac 1 Hectar o Dir Cyflogaeth B1, Rhandroedd, Mannau Hamdden, Seilwaith Gwyrdd a Chysylltiadau Teithio Llesol. Linkages. Y safle i'w ddatblygu'n raddol rhwng 2024 a 2031.
68	Ardal Strategaeth Datblygu'r Arfordir	Fferm Peulwys, Peulwys Lane, Hen Golwyn (Safle 2)	287589.34	377715.81	15.17	Yn cynnwys Tai (450 o Gartrefi, y byddai 90 ohonynt yn dai fforddiadwy), Rhandroedd, Mannau Hamdden, Seilwaith Gwyrdd a Chysylltiadau Teithio Llesol. Y safle i'w ddatblygu'n raddol rhwng 2024 a 2033.
86	Ardal Strategaeth Datblygu'r Arfordir	Tir oddi ar Ffordd Penmaenmawr, Llanfairfechan (Opsiw 2)	268529.09	375229.88	7.03	Yn cynnwys 400 uned breswyl (y bydd 80 yn dai fforddiadwy), Ysgol Gynradd, Rhandroedd, Mannau Hamdden, Seilwaith Gwyrdd a Chysylltiadau Teithio Llesol rhwng 2021 a 2029.
119	Ardal Strategaeth Datblygu'r Arfordir	Tir i'r Gogledd o Kimmel Manor, Abergele	295505.04	377199.49	8.55	Cyflogaeth Defnydd Cymysg (4.7 Hectar o B1, B2 a B8), Mannau Hamdden, Rhandroedd, Ysgol Gynradd, Seilwaith Gwyrdd a Chysylltiadau Teithio Llesol. Y safle i'w ddatblygu'n raddol rhwng 2021 a 2027.
163	Ardal Strategaeth Datblygu Gwledig	Canolfan Wasanaeth Allweddol Llanrwst	279599	362395	23.9	Yn cynnwys Tai (200 Gartrefi y byddi 70 ohonynt yn dai fforddiadwy), Rhandroedd, Mannau Hamdden, Seilwaith Gwyrdd a Chysylltiadau Teithio Llesol. Y safle i'w ddatblygu'n raddol rhwng 2021 a 2026.
Safleoedd Ymgeisiol lle mae'r defnydd posibl wedi'i ragweld						
9	Safle Ymgeisiol	Llanrwst Road, Bae Colwyn Uchaf	283958.32	377173.55	3.73	Heb ei nodi
30	Safle Ymgeisiol	Hen Iard Nwyddau, Builders Street, Llandudno	278343.56	381865.25	1.34	Heb ei nodi
32	Safle Ymgeisiol	Tir yn Ffermdy Tŷ Du, Tŷ Du Lane, Glan Conwy	280715.7	375691.45	4.57	Heb ei nodi
33	Safle Ymgeisiol	Tir ym Maes y Felin, oddi ar Llanrwst Road, Glan Conwy	280266.41	375249.1	5.60	Heb ei nodi
34	Safle Ymgeisiol	Tir ger y Y Premier Inn, Ffordd Conwy, Cyffordd Llandudno	280983.25	377415.07	1.65	Heb ei nodi
35	Safle Ymgeisiol	Tir ger Parc Masnach Mochdre, Ty Gwyn Road, Dolwyd	281683.01	377845.84	3.90	Heb ei nodi
41	Safle Ymgeisiol	Tir oddi ar Valley Road, Bae Colwyn	285426.69	377683.97	5.86	Heb ei nodi
57	Safle Ymgeisiol	Tir ar gornel Pentwyn Road a Marl Lane, Deganwy	279161.42	379174.67	3.91	Heb ei nodi
67	Safle Ymgeisiol	Fferm Brodnant, Lôn Pabo, Cyffordd Llandudno	281088.82	377819.18	9.78	Heb ei nodi
74	Safle Ymgeisiol	Tir i'r gogledd o Ffordd Bwlch Sychnant, Conwy	277428.28	377611.49	3.68	Heb ei nodi
76	Safle Ymgeisiol	Tir i'r gogledd o Ffordd Bwlch Sychnant (safle 2), Conwy	277249.16	377484.47	7.91	Heb ei nodi
79	Safle Ymgeisiol	Tir ger Parc Busnes Abergele, Abergele	293185.24	378092.77	3.98	Heb ei nodi
84	Safle Ymgeisiol	Tir oddi ar Gorwel, Llanfairfechan	268815.6	374658.41	3.47	Heb ei nodi
87	Safle Ymgeisiol	Tir i'r de a'r dwyrain o Ddolgau, Dolwyn Road, Hen Golwyn	287278.05	376675.33	6.11	Heb ei nodi
91	Safle Ymgeisiol	Tir oddi ar Pentwyn Road (i'r De o Erddi St Anne), Llanrhos, Llandudno	279142.18	379804.01	6.01	Heb ei nodi
92	Safle Ymgeisiol	Tir ger Parc Menter Quinton Hazell, Glan- y-Wern Road, Mochdre, Bae Colwyn	282569.65	379569.68	2.69	Heb ei nodi
103	Safle Ymgeisiol	Tir ym Mrynau rhwng Wormhout Way a Ffordd Conwy, Llandudno	279331.27	380622.95	3.85	Heb ei nodi
104	Safle Ymgeisiol	Tir ger Ysgol y Creuddyn, Bae Penrhyn	281428.57	380802.96	8.73	Heb ei nodi
108	Safle Ymgeisiol	Tir ym Mrynau ger Ysbyty Llandudno, Llandudno	278425.95	380521.7	12.60	Heb ei nodi
111	Safle Ymgeisiol	Cwm Howard, Llandudno	278633.94	380779.98	3.08	Heb ei nodi
113	Safle Ymgeisiol	Tir yn Nhandderwen ac oddi ar Tan y Fron Road, Abergele	295096.95	376811.91	29.39	Heb ei nodi
114	Safle Ymgeisiol	Tir yn Siambar Wen, Llanfair Road, Abergele	294312.74	376023.61	16.71	Heb ei nodi
115	Safle Ymgeisiol	Chwarel Llanddulas, Ardaloedd 1, 5 a 7	289822.8	378136.83	15.08	Diwydiannol – estyniad posibl i'r chwarel
120	Safle Ymgeisiol	Tir yn St George Road, Abergele	295402.52	377000.11	4.80	Heb ei nodi
122	Safle Ymgeisiol	Ty Mawr, Hen Golwyn	288203.31	377732.58	12.52	Heb ei nodi
149	Safle Ymgeisiol	Tir oddi ar Llanfair Road (Safle 3), Abergele	294522.81	376506.93	3.10	Heb ei nodi
156	Safle Ymgeisiol	Tir i'r gogledd o'r A470 a'r gyffordd â Narrow Lane (Safle 2), Cyffordd Llandudno	280476.92	378502.26	7.72	Heb ei nodi
157	Safle Ymgeisiol	Tir i'r de o Aber Road (Safle 2), Llanfairfechan	267849.12	374247.28	19.78	Heb ei nodi
158	Safle Ymgeisiol	Tir i'r gogledd o Ffordd Abergele, Llanddulas	291114.43	378285.25	9.31	Heb ei nodi
159	Safle Ymgeisiol	Tir i'r de o Ffordd Abergele, Llanddulas	291178.96	378022.06	8.45	Heb ei nodi
162	Safle Ymgeisiol	Fferm Bryn Rhodyn, Hen Golwyn	287592.73	376796.26	14.39	Heb ei nodi

Tabl E-2: Lleoliad Safleoedd Ymgeisiol mewn perthynas â Safleoedd Ewropeaidd

ALLWEDD:

Ydy	Cadarnheir fod y Safle Ymgeisiol o fewn 15km o Safle Dynodedig Ewropeaidd
Nac ydy	Cadarnheir fod y Safle Ymgeisiol dros 15km o Safle Dynodedig Ewropeaidd

Enw'r Safle Ymgeisiol	Safle Ewropeaidd									
	Migneint-Arenig-Dduallt (ACA/AGA)	Traeth Lafan Bae Conwy (ACA/AGA)	Bae Lerpwl (ACA/AGA)	Coedwigoedd Dyffryn Elwy (ACA)	Coedwigoedd Penrhyn Creuddyn (ACA)	Coedydd Aber (ACA)	Eryri (ACA)	Pen y Gogarth (ACA)	Mwyngloddiau Fforest Gwydir (ACA)	Y Fenai a Bae Conwy (ACA)
Llanrwst Road, Bae Colwyn Uchaf	Ydy	Nac ydy	Ydy	Nac ydy	Ydy	Nac ydy	Ydy	Nac ydy	Nac ydy	Ydy
Hen Iard Nwyddau, Builders Street, Llandudno	Ydy	Ydy	Ydy	Nac ydy	Ydy	Ydy	Ydy	Nac ydy	Nac ydy	Ydy
Tir yn Ffermdy Tŷ Du, Tŷ Du Lane, Glan Conwy	Ydy	Ydy	Ydy	Nac ydy	Ydy	Ydy	Ydy	Nac ydy	Nac ydy	Ydy
Tir ym Maes y Felin, oddi ar Llanrwst Road, Glan Conwy	Ydy	Ydy	Ydy	Nac ydy	Ydy	Ydy	Ydy	Nac ydy	Nac ydy	Ydy
Tir ger y Y Premier Inn, Ffordd Conwy, Cyffordd Llandudno	Ydy	Ydy	Ydy	Nac ydy	Ydy	Ydy	Ydy	Ydy	Nac ydy	Ydy
Tir ger Parc Masnach Mochdre, Ty Gwyn Road, Dolwyd	Ydy	Ydy	Ydy	Nac ydy	Ydy	Ydy	Ydy	Ydy	Nac ydy	Ydy
Tir ger Bryn Lupus Road, Llanrhos, Llandudno (Opsiw 1)	Ydy	Ydy	Ydy	Nac ydy	Ydy	Ydy	Ydy	Ydy	Nac ydy	Ydy
Tir oddi ar Valley Road, Bae Colwyn	Ydy	Nac ydy	Ydy	Nac ydy	Ydy	Nac ydy	Ydy	Ydy	Nac ydy	Ydy
Tir ar gornel Pentwyn Road a Marl Lane, Deganwy	Ydy	Ydy	Ydy	Nac ydy	Ydy	Ydy	Ydy	Ydy	Nac ydy	Ydy
Fferm Brodnant, Lôn Pabo, Cyffordd Llandudno	Ydy	Ydy	Ydy	Nac ydy	Ydy	Ydy	Ydy	Ydy	Nac ydy	Ydy
Fferm Peulwys, Peulwys Lane, Hen Golwyn (Safle 2)	Ydy	Nac ydy	Ydy	Ydy	Ydy	Nac ydy	Ydy	Ydy	Nac ydy	Ydy
Tir i'r gogledd o Ffordd Bwlch Sychnant, Conwy	Ydy	Ydy	Ydy	Nac ydy	Ydy	Ydy	Ydy	Ydy	Nac ydy	Ydy
Tir i'r gogledd o Ffordd Bwlch Sychnant (safle 2), Conwy	Ydy	Ydy	Ydy	Nac ydy	Ydy	Ydy	Ydy	Ydy	Nac ydy	Ydy
Tir ger Parc Busnes Abergele, Abergele	Ydy	Nac ydy	Ydy	Ydy	Nac ydy	Nac ydy	Nac ydy	Nac ydy	Nac ydy	Ydy
Tir oddi ar Gorwel, Llanfairfechan	Ydy	Ydy	Nac ydy	Nac ydy	Ydy	Ydy	Ydy	Ydy	Nac ydy	Ydy
Tir oddi ar Ffordd Penmaenmawr, Llanfairfechan (Opsiw 2)	Ydy	Ydy	Nac ydy	Nac ydy	Ydy	Ydy	Ydy	Ydy	Nac ydy	Ydy
Tir i'r de a'r dwyrain o Ddolgau, Dolwyn Road, Hen Golwyn	Ydy	Nac ydy	Ydy	Ydy	Ydy	Nac ydy	Ydy	Ydy	Nac ydy	Ydy
Tir oddi ar Pentwyn Road (i'r De o Erddi St Anne), Llanrhos, Llandudno	Ydy	Ydy	Ydy	Nac ydy	Ydy	Ydy	Ydy	Ydy	Nac ydy	Ydy
Tir ger Parc Menter Quinton Hazell, Glan-y-Wern Road, Mochdre, Bae Colwyn	Ydy	Nac ydy	Ydy	Nac ydy	Ydy	Nac ydy	Ydy	Ydy	Nac ydy	Ydy
Tir ym Mrynau rhwng Wormhout Way a Ffordd Conwy, Llandudno	Ydy	Ydy	Ydy	Nac ydy	Ydy	Ydy	Ydy	Ydy	Nac ydy	Ydy
Tir ger Ysgol y Creuddyn, Bae Penrhyn	Ydy	Nac ydy	Ydy	Nac ydy	Ydy	Ydy	Ydy	Ydy	Nac ydy	Ydy
Tir ym Mrynau ger Ysbyty Llandudno, Llandudno	Ydy	Ydy	Ydy	Nac ydy	Ydy	Ydy	Ydy	Ydy	Nac ydy	Ydy
Cwm Howard, Llandudno	Ydy	Ydy	Ydy	Nac ydy	Ydy	Ydy	Ydy	Ydy	Nac ydy	Ydy
Tir yn Nhandderwen ac oddi ar Tan y Fron Road, Abergele	Ydy	Nac ydy	Ydy	Ydy	Nac ydy	Nac ydy	Nac ydy	Nac ydy	Nac ydy	Ydy
Tir yn Siambar Wen, Llanfair Road, Abergele	Ydy	Nac ydy	Ydy	Ydy	Nac ydy	Nac ydy	Nac ydy	Nac ydy	Nac ydy	Ydy
Chwarel Llanddulas, Ardaloedd 1, 5 a 7	Ydy	Nac ydy	Ydy	Ydy	Ydy	Nac ydy	Nac ydy	Ydy	Nac ydy	Ydy
Tir i'r Gogledd o Kimmel Manor, Abergele	Ydy	Nac ydy	Ydy	Ydy	Nac ydy	Nac ydy	Nac ydy	Nac ydy	Nac ydy	Ydy
Tir yn St George Road, Abergele	Ydy	Nac ydy	Ydy	Ydy	Nac ydy	Nac ydy	Nac ydy	Nac ydy	Nac ydy	Ydy
Ty Mawr, Hen Golwyn	Ydy	Nac ydy	Ydy	Ydy	Ydy	Nac ydy	Nac ydy	Ydy	Nac ydy	Ydy
Tir oddi ar Llanfair Road (Safle 3), Abergele	Ydy	Nac ydy	Ydy	Ydy	Ydy	Nac ydy	Nac ydy	Nac ydy	Nac ydy	Ydy
Tir i'r gogledd o'r A470 a'r gyffordd â Narrow Lane (Safle 2), Cyffordd Llandudno	Ydy	Ydy	Ydy	Nac ydy	Ydy	Ydy	Ydy	Ydy	Nac ydy	Ydy
Tir i'r de o Aber Road (Safle 2), Llanfairfechan	Nac ydy	Ydy	Nac ydy	Nac ydy	Ydy	Ydy	Ydy	Ydy	Nac ydy	Ydy
Tir i'r gogledd o Ffordd Abergele, Llanddulas	Ydy	Nac ydy	Ydy	Ydy	Ydy	Nac ydy	Ydy	Nac ydy	Nac ydy	Ydy
Tir i'r de o Ffordd Abergele, Llanddulas	Ydy	Nac ydy	Ydy	Ydy	Ydy	Nac ydy	Ydy	Nac ydy	Nac ydy	Ydy
Fferm Bryn Rhodyn, Hen Golwyn	Ydy	Nac ydy	Ydy	Ydy	Ydy	Nac ydy	Ydy	Ydy	Nac ydy	Ydy
Canolfan Wasanaeth Allweddol Llanrwst	Nac ydy	Nac ydy	Nac ydy	Nac ydy	Nac ydy	Nac ydy	Ydy	Nac ydy	Ydy	Nac ydy

Atodiad F Asesiad o Effeithiau Arwyddocaol Tebygol Safleoedd Ymgeisiol

ALLWEDD:

- X (X) yw lle ystyrir nad oes unrhyw lwybrau effaith posibl sy'n golygu y gallai'r Prosiect arwain at effeithiau arwyddocaol tebygol, o ran y bygythiad/pwysau a nodwyd ar gyfer bob Safle Ewropeaidd.
- Y (Y) yw lle nodir llwybrau effaith posibl sy'n golygu y gallai'r Prosiect arwain at effeithiau arwyddocaol tebygol o ran bygythiad/pwysau a nodwyd sydd â'r potensial i effeithio amcanion cadwraeth y Safle Ewropeaidd.

Tabl F.1: Tabl Crynodeb o Safleoedd Ymgeisiol sy'n debygol o fod angen Asesiad Priodol

	Migneint-Arenig-Dduallt (ACA/AGA)	Traeth Lafan Bae Conwy (ACA/AGA)	Bae Lerpwl (ACA/AGA)	Coedwigoedd Dyffryn Elwy (ACA)	Coedwigoedd Penrhyn Creuddyn (ACA)	Coedydd Aber (ACA)	Eryri (ACA)	Pen y Gogarth (ACA)	Mwyngloddiau Fforest Gwydir (ACA)	Y Fenai a Bae Conwy (ACA)
Llanrwst Road, Bae Colwyn Uchaf	Nac ydy	Nac ydy	Ydy	Nac ydy	Nac ydy	Nac ydy	Nac ydy	Nac ydy	Nac ydy	Nac ydy
Hen Iard Nwyddau, Builders Street, Llandudno	Nac ydy	Nac ydy	Ydy	Nac ydy	Nac ydy	Nac ydy	Nac ydy	Nac ydy	Nac ydy	Nac ydy
Tir yn Ffermdy Tŷ Du, Tŷ Du Lane, Glan Conwy	Nac ydy	Nac ydy	Nac ydy	Nac ydy	Nac ydy	Nac ydy	Nac ydy	Nac ydy	Nac ydy	Nac ydy
Tir ym Maes y Felin, oddi ar Llanrwst Road, Glan Conwy	Nac ydy	Nac ydy	Nac ydy	Nac ydy	Nac ydy	Nac ydy	Nac ydy	Nac ydy	Nac ydy	Nac ydy
Tir ger Bryn Lupus Road, Llanrhos, Llandudno (Opsw'n 1)	Nac ydy	Nac ydy	Nac ydy	Nac ydy	Ydy	Nac ydy	Nac ydy	Nac ydy	Nac ydy	Nac ydy
Tir oddi ar Valley Road, Bae Colwyn	Nac ydy	Nac ydy	Ydy	Nac ydy	Nac ydy	Nac ydy	Nac ydy	Nac ydy	Nac ydy	Nac ydy
Tir ar gornel Pentwyn Road a Marl Lane, Deganwy	Nac ydy	Nac ydy	Nac ydy	Nac ydy	Ydy	Nac ydy	Nac ydy	Nac ydy	Nac ydy	Nac ydy
Fferm Brodnant, Lôn Pabo, Cyffordd Llandudno	Nac ydy	Nac ydy	Nac ydy	Nac ydy	Ydy	Nac ydy	Nac ydy	Nac ydy	Nac ydy	Nac ydy
Fferm Peulwys, Peulwys Lane, Hen Golwyn (Safle 2)	Nac ydy	Nac ydy	Ydy	Nac ydy	Nac ydy	Nac ydy	Nac ydy	Nac ydy	Nac ydy	Nac ydy
Tir ger Parc Busnes Abergele, Abergele	Nac ydy	Nac ydy	Ydy	Nac ydy	Nac ydy	Nac ydy	Nac ydy	Nac ydy	Nac ydy	Nac ydy
Tir oddi ar Gorwel, Llanfairfechan	Nac ydy	Ydy	Nac ydy	Nac ydy	Nac ydy	Nac ydy	Ydy	Nac ydy	Nac ydy	Nac ydy
Tir oddi ar Ffordd Penmaenmawr, Llanfairfechan (Opsw'n 2)	Nac ydy	Ydy	Nac ydy	Nac ydy	Nac ydy	Nac ydy	Ydy	Nac ydy	Nac ydy	Ydy
Tir i'r De a'r Dwyrain o Ddolgau, Dolwyn Road, Hen Golwyn	Nac ydy	Nac ydy	Ydy	Nac ydy	Nac ydy	Nac ydy	Nac ydy	Nac ydy	Nac ydy	Nac ydy
Tir oddi ar Pentwyn Road (i'r De o Erddi St Anne), Llanrhos, Llandudno	Nac ydy	Nac ydy	Nac ydy	Nac ydy	Ydy	Nac ydy	Nac ydy	Nac ydy	Nac ydy	Nac ydy
Tir ger Parc Menter Quinton Hazell, Glan-y-Wern Road, Mochdre, Bae Colwyn	Nac ydy	Nac ydy	Ydy	Nac ydy	Ydy	Nac ydy	Nac ydy	Nac ydy	Nac ydy	Nac ydy
Tir ym Mryniau rhwng Wormhout Way a Ffordd Conwy, Llandudno	Nac ydy	Nac ydy	Nac ydy	Nac ydy	Nac ydy	Nac ydy	Nac ydy	Nac ydy	Nac ydy	Nac ydy
Tir ger Ysgol y Creuddyn, Bae Penrhyn	Nac ydy	Nac ydy	Ydy	Nac ydy	Nac ydy	Nac ydy	Nac ydy	Nac ydy	Nac ydy	Nac ydy
Tir ym Mryniau ger Ysbyty Llandudno, Llandudno	Nac ydy	Nac ydy	Nac ydy	Nac ydy	Nac ydy	Nac ydy	Nac ydy	Nac ydy	Nac ydy	Nac ydy
Cwm Howard, Llandudno	Nac ydy	Nac ydy	Nac ydy	Nac ydy	Nac ydy	Nac ydy	Nac ydy	Nac ydy	Nac ydy	Nac ydy
Tir yn Nhandderwen ac oddi ar Tan Y Fron Road, Abergele	Nac ydy	Nac ydy	Ydy	Nac ydy	Nac ydy	Nac ydy	Nac ydy	Nac ydy	Nac ydy	Nac ydy
Tir yn Siambar Wen, Llanfair Road, Abergele	Nac ydy	Nac ydy	Ydy	Nac ydy	Nac ydy	Nac ydy	Nac ydy	Nac ydy	Nac ydy	Nac ydy
Chwarel Llanddulas, Ardaloedd 1, 5 a 7	Nac ydy	Nac ydy	Ydy	Nac ydy	Nac ydy	Nac ydy	Nac ydy	Nac ydy	Nac ydy	Nac ydy
Tir i'r Gogledd o Kinmel Manor, Abergele	Nac ydy	Nac ydy	Ydy	Nac ydy	Nac ydy	Nac ydy	Nac ydy	Nac ydy	Nac ydy	Nac ydy
Tir yn St George Road, Abergele	Nac ydy	Nac ydy	Ydy	Nac ydy	Nac ydy	Nac ydy	Nac ydy	Nac ydy	Nac ydy	Nac ydy
Ty Mawr, Hen Golwyn	Nac ydy	Nac ydy	Ydy	Nac ydy	Nac ydy	Nac ydy	Nac ydy	Nac ydy	Nac ydy	Nac ydy
Tir oddi ar Llanfair Road (Safle 3), Abergele	Nac ydy	Nac ydy	Ydy	Nac ydy	Nac ydy	Nac ydy	Nac ydy	Nac ydy	Nac ydy	Nac ydy
Tir i'r Gogledd o'r A470 a'r gyffordd â Narrow Lane (Safle 2), Cyffordd Llandudno	Nac ydy	Nac ydy	Nac ydy	Nac ydy	Nac ydy	Nac ydy	Ydy	Nac ydy	Nac ydy	Nac ydy
Tir i'r de o Aber Road (Safle 2), Llanfairfechan	Nac ydy	Ydy	Nac ydy	Nac ydy	Nac ydy	Nac ydy	Nac ydy	Nac ydy	Nac ydy	Nac ydy
Tir i'r Gogledd o Ffordd Abergele, Llanddulas	Nac ydy	Nac ydy	Ydy	Nac ydy	Nac ydy	Nac ydy	Nac ydy	Nac ydy	Nac ydy	Nac ydy
Tir i'r De o Ffordd Abergele, Llanddulas	Nac ydy	Nac ydy	Ydy	Nac ydy	Nac ydy	Nac ydy	Nac ydy	Nac ydy	Nac ydy	Nac ydy
Fferm Bryn Rhodyn, Hen Golwyn	Nac ydy	Nac ydy	Ydy	Nac ydy	Nac ydy	Nac ydy	Nac ydy	Nac ydy	Nac ydy	Nac ydy
Canolfan Wasanaeth Allweddol Llanrwst	Nac ydy	Nac ydy	Nac ydy	Nac ydy	Nac ydy	Nac ydy	Ydy	Nac ydy	Ydy	Nac ydy

Y blychau hynny mewn gwyrdd (Nac ydy) sy'n dangos lle ystyrir nad oes unrhyw lwybrau effaith posibl sy'n golygu y gallai'r CDLI Newydd sy'n datblygu arwain at effeithiau arwyddocaol tebygol mewn perthynas â'r bygythiad/pwysau a nodwyd ar gyfer bob Safle Ewropeaidd. Mae hyn oherwydd bod y defnydd disgwylidiedig o'r Safle Ymgeisiol yn annhebygol o achosi newidiadau digonol a fyddai'n arwain at fygythiadau neu bwysau o ran y Safle Ewropeaidd. Y blychau hynny mewn oren (Ydy) sy'n dangos lle nodir llwybrau effaith posibl sy'n golygu y gallai'r CDLI Newydd sy'n datblygu arwain at effeithiau arwyddocaol tebygol o ran bygythiad/pwysau a nodir sydd â'r potensial i effeithio amcanion cadwraeth y Safle Ewropeaidd. Nodir y sail resymegol mewn perthynas â'r effeithiau arwyddocaol tebygol posibl o ran safleoedd strategol yn **Nhabl F.2** isod.

Tabl F.2: Migneint-Arenig-Dduallt (ACA/AGA)

Enw'r Safle	Hela a chasglu anifeiliaid gwyllt (daearol), gan gynnwys difrod a achosir gan anifeiliaid hela (dwysedd gormodol), a chymryd/symud anifeiliaid daearol (gan gynnwys casglu pryfaid, ymlusgiaid, amffibiaid, adar rheibus, ac ati, trapio, gwenwyno, potsio, rheoli rheibwyr, dal yn ddamweiniol (e.e. oherwydd offer pysgota) ac ati)	Llygru dŵr daear (tarddleoedd penodol a tharddleoedd gwasgaredig)	Newidiadau mewn amodau hydrologig a achoswyd gan bobl
Llanrwst Road, Bae Colwyn Uchaf	X	X	X
Hen Iard Nwyddau, Builders Street, Llandudno	X	X	X
Tir yn Ffermdy Tŷ Du, Tŷ Du Lane, Glan Conwy	X	X	X
Tir ym Maes y Felin, oddi ar Llanrwst Road, Glan Conwy	X	X	X
Tir ger y Y Premier Inn, Ffordd Conwy, Cyffordd Llandudno	X	X	X
Tir ger Parc Masnach Mochdre, Ty Gwyn Road, Dolwyd	X	X	X
Tir ger Bryn Lupus Road, Llanrhos, Llandudno (Opsiw 1)	X	X	X
Tir oddi ar Valley Road, Bae Colwyn	X	X	X
Tir ar gornel Pentwyn Road a Marl Lane, Deganwy	X	X	X
Fferm Brodnant, Lôn Pabo, Cyffordd Llandudno	X	X	X
Fferm Peulwys, Peulwys Lane, Hen Golwyn (Safle 2)	X	X	X
Tir i'r Gogledd o Ffordd Bwlch Sychnant, Conwy	X	X	X
Tir i'r Gogledd o Ffordd Bwlch Sychnant (Safle 2), Conwy	X	X	X
Tir ger Parc Busnes Abergele, Abergele	X	X	X
Tir oddi ar Gorwel, Llanfairfechan	X	X	X
Tir oddi ar Ffordd Penmaenmawr, Llanfairfechan (Opsiw 2)	X	X	X
Tir i'r De a'r Dwyrain o Ddolgau, Dolwyn Road, Hen Golwyn	X	X	X
Tir oddi ar Pentwyn Road (i'r De o Erddi St Anne), Llanrhos, Llandudno	X	X	X
Tir ger Parc Menter Quinton Hazell, Glan-y-Wern Road, Mochdre, Bae Colwyn	X	X	X
Tir ym Mrynau rhwng Wormhout Way a Ffordd Conwy, Llandudno	X	X	X
Tir ger Ysgol y Creuddyn, Bae Penrhyn	X	X	X
Tir ym Mrynau, ger Ysbyty Llandudno, Llandudno	X	X	X
Cwm Howard, Llandudno	X	X	X
Tir yn Nhandderwen ac oddi ar Tan Y Fron Road, Abergele	X	X	X
Tir yn Siambar Wen, Llanfair Road, Abergele	X	X	X
Chwarel Llanddulas, Ardaloedd 1, 5 a 7	X	X	X
Tir i'r Gogledd o Kinmel Manor, Abergele	X	X	X
Tir oddi ar St George Road, Abergele	X	X	X
Ty Mawr, Hen Golwyn	X	X	X
Tir oddi ar Llanfair Road (Safle 3), Abergele	X	X	X
Tir i'r Gogledd o'r A470 a'r gyffordd â Narrow Lane (Safle 2), Cyffordd Llandudno	X	X	X
Tir i'r Gogledd o Ffordd Abergele, Llanddulas	X	X	X
Tir i'r De o Ffordd Abergele, Llanddulas	X	X	X
Fferm Bryn Rhodyn, Hen Golwyn	X	X	X

Tabl F.3: Effeithiau Arwyddocaol Tebygol yn Gysylltiedig â Thraeth Lafan, Bae Conwy (ACA/AGA)

Enw'r Safle Ymgeisiol	Newidiadau mewn amodau hydrologig a achoswyd gan bobl
Hen Iard Nwyddau, Builders Street, Llandudno	X
Tir yn Ffermdy Tŷ Du, Tŷ Du Lane, Glan Conwy	X
Tir ym Maes y Felin, oddi ar Llanrwst Road, Glan Conwy	X
Tir ger y Y Premier Inn, Ffordd Conwy, Cyffordd Llandudno	X
Tir ger Parc Masnach Mochdre, Ty Gwyn Road, Dolwyd	X
Tir ger Bryn Lupus Road, Llanrhos, Llandudno (Opsw 1)	X
Tir ar gornel Pentwyn Road a Marl Lane, Deganwy	X
Fferm Brodnant, Lôn Pabo, Cyffordd Llandudno	X
Tir i'r Gogledd o Ffordd Bwlch Sychnant, Conwy	X
Tir i'r Gogledd o Ffordd Bwlch Sychnant (Safle 2), Conwy	X
Tir oddi ar Gorwel, Llanfairfechan	Y
Tir oddi ar Ffordd Penmaenmawr, Llanfairfechan (Opsw 2)	Y
Tir oddi ar Pentwyn Road (i'r De o Erddi St Anne), Llanrhos, Llandudno	X
Tir ym Mryniau rhwng Wormhout Way a Ffordd Conwy, Llandudno	X
Tir ym Mryniau, ger Ysbyty Llandudno, Llandudno	X
Cwm Howard, Llandudno	X
Tir i'r Gogledd o'r A470 a'r gyffordd â Narrow Lane (Safle 2), Cyffordd Llandudno	X
Tir i'r De o Aber Road (Safle 2), Llanfairfechan	Y

Tabl F.4: Effeithiau Arwyddocaol Tebygol yn Gysylltiedig â Bae Lerpwl (ACA/AGA)

Enw'r Safle	Mwyngloddio a chwarela	Ffyrdd, llwybrau a rheilffyrdd	Llinellau cyfleustodau a gwasanaethau	Gweithgareddau chwaraeon a hamdden awyr agored, gweithgareddau hamdden	Llygredd i ddyfroedd wyneb (llynol a daearol, morol a lled hallt)	Llygredd dŵr morol	Newidiadau mewn amodau hydrologig a achoswyd gan bobl
Llanrwst Road, Bae Colwyn Uchaf	X	X	X	X	Y	Y	Y
Hen Iard Nwyddau, Builders Street, Llandudno	X	X	X	Y	Y	Y	X
Tir yn Ffermdy Tŷ Du, Tŷ Du Lane, Glan Conwy	X	X	X	X	X	X	X
Tir ym Maes y Felin, oddi ar Llanrwst Road, Glan Conwy	X	X	X	X	X	X	X
Tir ger y Premier Inn, Ffordd Conwy, Cyffordd Llandudno	X	X	X	X	X	X	X
Tir ger Parc Masnach Mochdre, Ty Gwyn Road, Dolwyd	X	X	X	X	X	X	X
Tir ger Bryn Lupus Road, Llanrhos, Llandudno (Opsw 1)	X	X	X	X	X	X	X
Tir oddi ar Valley Road, Bae Colwyn	X	X	X	Y	Y	X	X
Tir ar gornel Pentwyn Road a Marl Lane, Deganwy	X	X	X	X	X	X	X
Fferm Brodnant, Lôn Pabo, Cyffordd Llandudno	X	X	X	X	X	X	X
Fferm Peulwys, Peulwys Lane, Hen Golwyn (Safle 2)	X	X	X	Y	Y	X	Y
Tir i'r Gogledd o Ffordd Bwlch Sychnant, Conwy	X	X	X	X	X	X	X
Tir i'r Gogledd o Ffordd Bwlch Sychnant (Safle 2), Conwy	X	X	X	X	X	X	X
Tir ger Parc Busnes Abergele, Abergele	X	X	X	Y	Y	Y	Y
Tir i'r De a'r Dwyrain o Ddolgau, Dolwyn Road, Hen Golwyn	X	X	X	Y	Y	X	X
Tir oddi ar Pentwyn Road (i'r De o Erddi St Anne), Llanrhos, Llandudno	X	X	X	X	X	X	X
Tir ger Parc Menter Quinton Hazell, Glan-y-Wern Road, Mochdre, Bae Colwyn	X	X	X	Y	Y	X	X
Tir ym Mryniau rhwng Wormhout Way a Ffordd Conwy, Llandudno	X	X	X	X	X	X	X
Tir ger Ysgol y Creuddyn, Bae Penrhyn	X	X	X	Y	Y	X	X
Tir ym Mryniau, ger Ysbyty Llandudno, Llandudno	X	X	X	X	X	X	X
Cwm Howard, Llandudno	X	X	X	X	X	X	X
Tir yn Nhandderwen and off Tan Y Fron Road, Abergele	X	X	X	Y	X	X	X
Tir yn Siambar Wen, Llanfair Road, Abergele	X	X	X	Y	X	X	X
Chwarel Llanddulas, Ardaloedd 1, 5 a 7	Y			Y	Y	Y	Y
Tir i'r Gogledd o Kinmel Manor, Abergele	X			Y	X	X	X
Tir oddi ar St George Road, Abergele	X			Y	X	X	X
Ty Mawr, Hen Golwyn	X			Y	Y	X	X
Tir oddi ar Llanfair Road (Safle 3), Abergele	X			Y	X	X	X
Tir i'r Gogledd o'r A470 a'r gyffordd â Narrow Lane (Safle 2), Cyffordd Llandudno	X	X	X	X	X	X	X
Tir i'r Gogledd o Ffordd Abergele, Llanddulas	X	X	X	Y	Y	Y	Y
Tir i'r De o Ffordd Abergele, Llanddulas	X	X	X	Y	Y	Y	Y
Fferm Bryn Rhodyn, Hen Golwyn	X	X	X	Y	Y	X	X

Tabl F.5: Effeithiau Arwyddocaol Tebygol yn Gysylltiedig â Choedwigoedd Dyffryn Elwy (ACA)

Enw'r Safle Ymgeisiol	Llygru dŵr daear (tarddleoedd penodol a tharddleoedd gwasgaredig)	Llygredd aer, llygryddion yn yr awyr
Fferm Peulwys, Peulwys Lane, Hen Golwyn (Safle 2)	X	X
Tir ger Parc Busnes Abergele, Abergele	X	X
Tir i'r De a'r Dwyrain o Ddolgau, Dolwyn Road, Hen Golwyn	X	X
Tir yn Nhandderwen ac oddi ar Tan Y Fron Road, Abergele	X	X
Tir yn Siambar Wen, Llanfair Road, Abergele	X	X
Chwarel Llanddulas, Ardaloedd 1, 5 a 7	X	X
Tir i'r Gogledd o Kinmel Manor, Abergele	X	X
Tir oddi ar St George Road, Abergele	X	X
Ty Mawr, Hen Golwyn	X	X
Tir oddi ar Llanfair Road (Safle 3), Abergele	X	X
Tir i'r Gogledd o Ffordd Abergele, Llanddulas	X	X
Tir i'r De o Ffordd Abergele, Llanddulas	X	X
Fferm Bryn Rhodyn, Hen Golwyn	X	X

Tabl F.6: Effeithiau Arwyddocaol Tebygol yn Gysylltiedig â Choedwigoedd Penrhyn Creuddyn (ACA)

Enw'r Safle Ymgeisiol	Strwythurau chwaraeon a hamdden
Llanrwst Road, Bae Colwyn Uchaf	X
Hen Iard Nwyddau, Builders Street, Llandudno	X
Tir yn Fferndy Tŷ Du, Tŷ Du Lane, Glan Conwy	X
Tir ym Maes y Felin, oddi ar Llanrwst Road, Glan Conwy	X
Tir ger y Premier Inn, Ffordd Conwy, Cyffordd Llandudno	Y
Tir ger Parc Masnach Mochdre, Ty Gwyn Road, Dolwyd	Y
Tir ger Bryn Lupus Road, Llanrhos, Llandudno (Opsiw 1)	Y
Tir oddi ar Valley Road, Bae Colwyn	X
Tir ar gornel Pentwyn Road a Marl Lane, Deganwy	Y
Fferm Brodnant, Lôn Pabo, Cyffordd Llandudno	Y
Fferm Peulwys, Peulwys Lane, Hen Golwyn (Safle 2)	X
Tir i'r Gogledd o Ffordd Bwlch Sychnant, Conwy	X
Tir i'r Gogledd o Ffordd Bwlch Sychnant (Safle 2), Conwy	X
Tir oddi ar Gorwel, Llanfairfechan	X
Tir oddi ar Ffordd Penmaenmawr, Llanfairfechan (Opsiw 2)	X
Tir i'r De a'r Dwyrain o Ddolgau, Dolwyn Road, Hen Golwyn	X
Tir oddi ar Pentwyn Road (i'r De o Erddi St Anne), Llanrhos, Llandudno	Y
Tir ger Parc Menter Quinton Hazell, Glan-y-Wern Road, Mochdre, Bae Colwyn	Y
Tir ym Mrynau rhwng Wormhout Way a Ffordd Conwy, Llandudno	Y
Tir ger Ysgol y Creuddyn, Bae Penrhyn	Y
Tir ym Mrynau, ger Ysbyty Llandudno, Llandudno	X
Cwm Howard, Llandudno	X
Tir yn Nhandderwen ac oddi ar Tan Y Fron Road, Abergele	X
Tir yn Siambar Wen, Llanfair Road, Abergele	X
Chwarel Llanddulas, Ardaloedd 1, 5 a 7	X
Ty Mawr, Hen Golwyn	X
Tir oddi ar Llanfair Road (Safle 3), Abergele	X
Tir i'r Gogledd o'r A470 a'r gyffordd â Narrow Lane (Safle 2), Cyffordd Llandudno	Y
Tir i'r De o Aber Road (Safle 2), Llanfairfechan	X
Tir i'r Gogledd o Ffordd Abergele, Llanddulas	X
Tir i'r De o Ffordd Abergele, Llanddulas	X
Fferm Bryn Rhodyn, Hen Golwyn	X

Tabl F.7: Effeithiau Arwyddocaol Tebygol yn Gysylltiedig â Choedydd Aber (ACA)

Enw'r Safle	Llygredd dŵr morol	Llygredd aer, llygryddion yn yr awyr
Hen Iard Nwyddau, Builders Street, Llandudno	X	X
Tir yn Ffermdy Tŷ Du, Tŷ Du Lane, Glan Conwy	X	X
Tir ym Maes y Felin, oddi ar Llanrwst Road, Glan Conwy	X	X
Tir ger y Premier Inn, Ffordd Conwy, Cyffordd Llandudno	X	X
Tir ger Parc Masnach Mochdre, Ty Gwyn Road, Dolwyd	X	X
Tir ger Bryn Lupus Road, Llanrhos, Llandudno (Opsiw 1)	X	X
Tir ar gornel Pentwyn Road a Marl Lane, Deganwy	X	X
Fferm Brodnant, Lôn Pabo, Cyffordd Llandudno	X	X
Tir i'r Gogledd o Ffordd Bwlch Sychnant, Conwy	X	X
Tir i'r Gogledd o Ffordd Bwlch Sychnant (Safle 2), Conwy	X	X
Tir oddi ar Gorwel, Llanfairfechan	X	x
Tir oddi ar Ffordd Penmaenmawr, Llanfairfechan (Opsiw 2)	X	x
Tir oddi ar Pentwyn Road (i'r De o Erddi St Anne), Llanrhos, Llandudno	X	X
Tir ym Mryniau rhwng Wormhout Way a Ffordd Conwy, Llandudno	X	X
Tir ger Ysgol y Creuddyn, Bae Penrhyn	X	X
Tir ym Mryniau, ger Ysbyty Llandudno, Llandudno	X	X
Cwm Howard, Llandudno	X	X
Tir i'r Gogledd o'r A470 a'r gyffordd â Narrow Lane (Safle 2), Cyffordd Llandudno	X	X
Tir i'r De o Aber Road (Safle 2), Llanfairfechan	X	X
Canolfan Wasanaeth Allweddol Llanrwst	X	X

Tabl F.8: Effeithiau Arwyddocaol Tebygol yn Gysylltiedig ag Eryri (ACA)

Enw'r Safle	Rheoli a Defnyddio Coedwigoedd a Phlanhigfeydd	Llygru dŵr daear (tarddleoedd penodol a tharddleoedd gwasgaredig)	Llygredd aer, llygryddion yn yr awyr	Tân a Llethu Tân
Hen Iard Nwyddau, Builders Street, Llandudno	X	X	X	X
Tir yn Ffermdy Tŷ Du, Tŷ Du Lane, Glan Conwy	X	X	X	X
Tir ym Maes y Felin, oddi ar Llanrwst Road, Glan Conwy	X	X	X	X
Tir ger y Premier Inn, Ffordd Conwy, Cyffordd Llandudno	X	X	X	X
Tir ger Parc Masnach Mochdre, Ty Gwyn Road, Dolwyd	X	X	X	X
Tir ger Bryn Lupus Road, Llanrhos, Llandudno (Opsiw 1)	X	X	X	X
Tir ar gornel Pentwyn Road a Marl Lane, Deganwy	X	X	X	X
Fferm Brodnant, Lôn Pabo, Cyffordd Llandudno	X	X	X	X
Tir i'r Gogledd o Ffordd Bwlch Sychnant, Conwy	X	X	X	X
Tir i'r Gogledd o Ffordd Bwlch Sychnant (Safle 2), Conwy	X	X	X	X
Tir oddi ar Gorwel, Llanfairfechan	X	X	Y	X
Tir oddi ar Ffordd Penmaenmawr, Llanfairfechan (Opsiw 2)	X	X	Y	X
Tir oddi ar Pentwyn Road (i'r De o Erddi St Anne), Llanrhos, Llandudno	X	X	X	X
Tir ym Mryniau rhwng Wormhout Way a Ffordd Conwy, Llandudno	X	X	X	X
Tir ger Ysgol y Creuddyn, Bae Penrhyn	X	X	X	X
Tir ym Mryniau, ger Ysbyty Llandudno, Llandudno	X	X	X	X
Cwm Howard, Llandudno	X	X	X	X
Tir i'r Gogledd o'r A470 a'r gyffordd â Narrow Lane (Safle 2), Cyffordd Llandudno	X	X	Y	X
Tir i'r De o Aber Road (Safle 2), Llanfairfechan	X	X	X	X
Canolfan Wasanaeth Allweddol Llanrwst	X	X	Y	X

Tabl F.9: Effeithiau Arwyddocaol Tebygol yn Gysylltiedig â Phen y Gogarth (ACA)

Enw'r Safle	Llygredd aer, llygryddion yn yr awyr
Llanrwst Road, Bae Colwyn Uchaf	X
Hen Iard Nwyddau, Builders Street, Llandudno	X
Tir yn Ffermyd Tŷ Du, Tŷ Du Lane, Glan Conwy	X
Tir ym Maes y Felin, oddi ar Llanrwst Road, Glan Conwy	X
Tir ger y Premier Inn, Ffordd Conwy, Cyffordd Llandudno	X
Tir ger Parc Masnach Mochdre, Ty Gwyn Road, Dolwyd	X
Tir ger Bryn Lupus Road, Llanrhos, Llandudno (Opsiw 1)	X
Tir oddi ar Valley Road, Bae Colwyn	X
Tir ar gornel Pentwyn Road a Marl Lane, Deganwy	X
Fferm Brodnant, Lôn Pabo, Cyffordd Llandudno	X
Fferm Peulwys, Peulwys Lane, Hen Golwyn (Safle 2)	X
Tir i'r Gogledd o Ffordd Bwlch Sychnant, Conwy	X
Tir i'r Gogledd o Ffordd Bwlch Sychnant (Safle 2), Conwy	X
Tir oddi ar Gorwel, Llanfairfechan	X
Tir oddi ar Ffordd Penmaenmawr, Llanfairfechan (Opsiw 2)	X
Tir i'r De a'r Dwyrain o Ddolgau, Dolwyn Road, Hen Golwyn	X
Tir oddi ar Pentwyn Road (i'r De o Erddi St Anne), Llanrhos, Llandudno	X
Tir ger Parc Menter Quinton Hazell, Glan-y-Wern Road, Mochdre, Bae Colwyn	X
Tir ym Mrynau rhwng Wormhout Way a Ffordd Conwy, Llandudno	X
Tir ger Ysgol y Creuddyn, Bae Penrhyn	X
Tir ym Mrynau, ger Ysbyty Llandudno, Llandudno	X
Cwm Howard, Llandudno	X
Tir i'r Gogledd o'r A470 a'r gyffordd â Narrow Lane (Safle 2), Cyffordd Llandudno	X
Tir i'r De o Aber Road (Safle 2), Llanfairfechan	X
Tir i'r De o Ffordd Abergele, Llanddulas	X
Fferm Bryn Rhodyn, Hen Golwyn	X
Canolfan Wasanaeth Allweddol Llanrwst	X

Tabl F.10: Effeithiau Arwyddocaol Tebygol yn Gysylltiedig â Mwyngloddiau Fforest Gwydir (ACA)

Enw'r Safle	Llygredd aer, llygryddion yn yr awyr
Canolfan Wasanaeth Allweddol Llanrwst	Y

Tabl F.11: Effeithiau Arwyddocaol Tebygol yn Gysylltiedig â'r Fenai a Bae Conwy (ACA)

Enw'r Safle	Llygredd i ddyfroedd wyneb (llynnol a daearol, morol a lled hallt)
Tir ar gornel Pentwyn Road a Marl Lane, Deganwy	X
Fferm Brodnant, Lôn Pabo, Cyffordd Llandudno	X
Fferm Peulwys, Peulwys Lane, Hen Golwyn (Safle 2)	X
Tir i'r Gogledd o Ffordd Bwlch Sychnant, Conwy	X
Tir i'r Gogledd o Ffordd Bwlch Sychnant (Safle 2), Conwy	X
Tir oddi ar Gorwel, Llanfairfechan	X
Tir oddi ar Ffordd Penmaenmawr, Llanfairfechan (Opsiw 2)	Y
Tir i'r De a'r Dwyrain o Ddolgau, Dolwyn Road, Hen Golwyn	X
Tir oddi ar Pentwyn Road (i'r De o Erddi St Anne), Llanrhos, Llandudno	X
Tir ger Parc Menter Quinton Hazell, Glan-y-Wern Road, Mochdre, Bae Colwyn	X
Tir ym Mrynau rhwng Wormhout Way a Ffordd Conwy, Llandudno	X
Tir ger Ysgol y Creuddyn, Bae Penrhyn	X
Tir ym Mrynau, ger Ysbyty Llandudno, Llandudno	X
Cwm Howard, Llandudno	X
Chwarel Llanddulas, Ardaloedd 1, 5 a 7	X
Ty Mawr, Hen Golwyn	X
Tir i'r Gogledd o'r A470 a'r gyffordd â Narrow Lane (Safle 2), Cyffordd Llandudno	X
Tir i'r De o Aber Road (Safle 2), Llanfairfechan	X
Fferm Bryn Rhodyn, Hen Golwyn	X